LA PRENSA

Año XLVIII — Núm. 17.250 | BUENOS AIRES, SABADO 7 DE ABRIL DE 1917 | Dirección y Administración: Avenida de Mayo 567 y 575

DIARIO DE LA MAÑANA

(Fundado el 18 de octubre de 1869)

Precio del ejemplar: 8 centavos

TARIFA DE SUSCRIPCION:

	Capital	Interior	Exterior
	$ m/l	$ m/l	$ oro
Un mes. . . .	2.00	—	—
Tres meses. .	6.00	7.50	7.50
Seis meses. .	11.50	14.00	14.00
Un año. . . .	22.00	27.00	27.00

SUD-AMERICA

Tres meses.	$ oro	6.00
Seis meses.	" "	11.50
Un año.	" "	22.00

SUCURSALES DE "LA PRENSA".

EN LA CAPITAL FEDERAL:

OESTE

Rivadavia 5261.—U. T. 1315, Flores

Abierta desde las 7 a. m. hasta las 10 p. m. Comprende los barrios de Caballito y Flores.

SUR

Almte. Brown 836, Boca.-U.T. 411, B. Orden

Abierta desde las 7 a. m. hasta las 10 p. m. Comprende los barrios de Boca y Barracas.

NORTE

Calle Cabildo 2217.—U. T. 2101, Belgrano

Abierta desde las 7 a. m. hasta las 10 p. m. Comprende el barrio de Belgrano y Villas circunvecinas.

En estas sucursales se reciben avisos para todas las secciones del diario, en igual forma y condiciones que las establecidas en la casa central. Se hace también la venta de diarios a los revendedores locales, sin recargo en el precio, y se admiten suscripciones para servirlas con repartidores propios, a $ 2.00 mensuales.

EN EL INTERIOR:

EN LA PLATA—

Calle 47 núm. 617, entre 7 y 8. U. T. 174. — Director: Manuel M. Elicabe.

EN SANTA FE—

Calle San Martín 544; para avisos, suscripciones e informes en general.

EN ROSARIO—

Para avisos y suscripciones, dirigirse a la empresa Merello, Linares y Cía., calle Córdoba 1040. U. T. 4676.

EN PARANA—

Calle 25 de Mayo núm. 56; recibe avisos, suscripciones y proporciona toda clase de informes.

EN CORDOBA—

Casa Solari, calle San Martín núm. 23.

EN EL EXTERIOR:

EN PARIS—

4, Boulevard de la Madeleine. Director: señor Francisco Cazaux.

Salones de lectura con todos los periódicos de la América latina. Sala de reuniones para los residentes sudamericanos en París.

Exposición gratuita de productos argentinos.

Boletín telegráfico de acontecimientos notables ocurridos en Sud América.

"Poste restante" gratuita para la correspondencia dirigida a los residentes sudamericanos en París.

EN LONDRES—

Para anuncios e informes, dirigirse al señor Harold Neill, 22 Eldon Road, Hensington, W.

EN MADRID—

Dirigirse al señor Mariano Martín Fernández, Imperial 1.

EN GENOVA—

Mario Fantozzi. Piazza De Ferrari 36.

EN NUEVA YORK—

Para noticias e informes, suscripciones y avisos, dirigirse al señor Romeo Ronconi, representante exclusivo de LA PRENSA en "The New York Herald Building", Herald Square, Broadway.

Para avisos, también a nuestros agentes: Horatio Camps, 62 Cortland Street; J. Walter Thompson, 44 East 23 Street; T. B. Browne, 7 East 42 Street.

POSTE RESTANTE DE "LA PRENSA"

En esta administración se hallan depositadas las cartas que a continuación siguen, las que serán entregadas, previo justificativo, desde las 13 m. hasta las 5 p. m.:

Horacio Sánchez, Antonio Campole, Berta Kropp, Visitación Martínez, José González Cuneda, Jesús Fuentes, José Cerezuela, Germán Cardeira, José M. Torres Tristáni, Esteban Salvado, María Andías, Baudilio Viver, María Torrecilla, W. Langley, Concepción Cortés, Miguel Ferrero, Matilde B. de Beltrán, Luciano López, Cayetano Valero, Ramón Villarragut, Antonio Losada, Eumenio Martínez, Manuel Cristóbal, Modesto Bouya, R. Bustos, Avelino Fernández, José del Castillo, Adolfo Rodríguez Millán, Juan Planes, José R. Blanco, Manuel Fernández, Emilio Santamarías.

Nota — Este servicio es gratuito y exclusivo para las cartas que llegan del exterior; las que procedan de esta capital y del interior de la República, no serán recibidas por esta administración, y las que se pongan en lista y no sean retiradas en el término de un mes, se devolverán al correo. Este servicio no admite impresos, tarjetas postales ni circulares de ninguna clase. Esta administración no se hace responsable por errores que puedan ocurrir en la entrega de las cartas.

DIVERSIONES PUBLICAS

TEATROS

COLON—Concesionarios: F. Da Rosa y W Mocchi.—Temporada oficial de 1917.—Gran compañía lírica. — Director general: Comm. Gino Marinuzzi. Elenco artístico y repertorio aprobados por la Intendencia Municipal. Tenores: Enrico Caruso, Lucien Muratore, Ferrari Fontana, Titto Schipa, Pedro Lafuente. Barítonos: Armand Crabbe, Giraldoni, Paci, Parvis. Bajos: Marcel Journet, Angelo Masini Pieralli, Melocchi. Sopranos: María Barrientos, Ninón Vallin Pardo, Gilda Dalla Rizza, Fidelia Campiña. Mediosopranos: Nelly Gentle, Gabriela Besanzone, Emma Torelli. — Novedades y estrenos: "La Rondine", de Puccini; "Lodoletta", de Mascagni; "L'Etranger", de D'Indy; "Marouf", de Rabaud; "La Angelical Manuelita", de García Mansilla; "Il Ventaglio", de Vives; "Ardid de Amor", de Pedrell. Gran compañía de bailes rusos bajo la dirección de sus creadores Daghileff y Bakst y de los maestros Strawinsky y Ravel.

ODEON—Inauguración de la temporada de 1917.—Sábado 7 de abril, a las 9.30 p. m. Presentación de Fisher-Enthoven.—Un poco de París, bailes, conferencias, canciones. Mr. A. Nilson Fysher dirá algunas de sus obras. Mr. Henry Enthoven, en sus obras.—Platea con entrada 4 $.

OPERA—Empresa: Rey y Cía.—Compañía cómica de Rogelio Juárez.—Sábado 7, a las 5.30: El conde de Merville. Platea 1 peso.—Noche, a las 9: Susto tras susto, El verdugo de Sevilla, Carmelita Ferrer y Emilia Benito. Platea $ 2.50.

OTRO—Empresa: Rey y Cía.—Temporada de 1917.—Compañía Simó-Raso. — Abono a 21 funciones de moda. Palcos bajos y balcón, sin entrada, 225 pesos; platea con entrada, 55 $. Abono a 10 matinées: palcos bajos y balcón, 110 pesos; platea 25 $. — Compañía del teatro Lara, de Madrid. Abono a 21 funciones de moda. Palcos bajos y balcón, sin entrada, 470 $; platea con entrada, 95 pesos. Abono a 12 matinées: palcos bajos y balcón, 215 pesos; platea 40 $. —Conciertos de piano Arthur Rubinstein. Abono a 6 conciertos: Palcos bajos y balcón, sin entrada, $ 270; platea con entrada, 55 $. Además, habrá abono combinado a 48 funciones de moda, para las dos compañías y los seis conciertos. Está abierto el abono en la secretaría del teatro, Suipacha 869, de 10 a 12 m., y de 2 a 6 p. m.

OTRO—Empresa: Rey y Cía. — Tournée Susana Després. — Susana Després, Lugne Poe, Annie Verneuil.—Abono a [illegible] of[illegible] de lumière [illegible] et musicale [illegible] Lugné Poe [illegible] [illegible] el abono en la secretaría del teatro [illegible] 350.

COLISEO—Compañía [illegible] Scognamiglio-Caramba [illegible] 8.45.—Primera representación de la opereta Eva. Pl[illegible]

Domingo 8, matinée a las 2.30.

OTRO—Mayo: temporada del Gran Circo Real, de Madrid. Por pedidos de abonos en la administración del teatro, Charcas 2109.

POLITEAMA ARGENTINO — Compañía italiana de operetas.—Director: Cav. Ettore Vitale.—Sábado 7, a las 9.—Primera representación de la ópera cómica: I saltimbanchi. Platea 3 $.

SAN MARTIN — Empresa: Rey y Cía.—Compañía porteña, Rosich-Ballerini. — Sábado 7, a las 5.30: El señor corregidor, Navarrete y Miramonte. Platea 1 $.—Noche a las 9: El debut de Zamporlino, Retazo, concierto Navarrete y Miramonte. Platea con entrada $ 2.50.

APOLO — Empresa: Silvio Giovannetti—Compañía argentina de comedias, Membrives-Casaux—Sábado 7, matinée blanca a las 5: El caballo de bastos, a continuación canciones por Lola Membrives. Platea 2 $. —Noche a las 9: El príncipe soñado, El caballo de bastos, a continuación canciones por Lola Membrives. Platea $ 2.50.

MARCONI—Compañía de opereta y zarzuela española, Asunción Pastor-Josefina Astorga—Sábado 7, a las 5.45; Bohemios, Platea $ 0.50.—Noche, a las 8.45: La duquesa del Bal Tabarín. Platea $ 1.50.

ARGENTINO — Compañía Florencio Parravicini-Orfilia Rico—Sábado 7, a las 8.45—El doctor Giménez, El tío soltero.

DIVERSIONES PUBLICAS

COMEDIA — Empresa: Rey y Cía.—Compañía de zarzuela española, José Palmada.—Sábado 7, a las 5: Los apaches, La crisis del amor, Rosario Pacheco.—Noche, a las 9: Cuentos españoles, La boda de la Farruca, Los apaches, Rosario Pacheco.

NUEVO — Compañía nacional, Pablo Podestá-Camila Quiroga. — Sábado 7, a las 9: Negociaciones de paz, Don Hipólito.

NACIONAL — Primera compañía nacional de sainetes, zarzuelas y revistas, Vittone-Pomar.—Sábado 7, a las 5.45: Mundo Argentino.—A las 8.15: El frío de la calle, Mundo Argentino, El rincón de los caranchos, Mundo Argentino. Platea 1 $.

BUENOS AIRES — Empresa: Francisco Delgado.—Compañía argentina de sainetes y revistas. Muiño-Alippi—Sábado 7, a las 6: Las tarjetas de pésame. Platea $ 0.50.—Noche, a las 9: Los gitanos, El pardo Reyes, Las tarjetas de pésame. Platea, $ 0.70.

MAYO—Compañía de variedades y atracciones. — Espectáculo para familias.—Sábado 7.—Tarde a las 3.45 y noche, a las 8.45, tomando parte Angeles de Granada, trío N. E. de los Campos, La Malagueñita, y toda la compañía. Platea con entrada por sección $ 0.30, 0.40 y 0.50.

VARIEDADES — (Plaza Constitución)—Compañía de zarzuela y revistas, José Bódalo.—Sábado 7, a las 5: La reja de la Dolores, El húsar de la guardia.—Noche, a las 8.45: La alegre trompetería, Molinos de viento, La macarena. Platea $ 0.50.

TEATRO EXCELSIOR—Corrientes 3234.—Compañía argentina cómico-lírica-dramática.—Sábado 7.—Tarde a las 3.30 y noche a las 9.15.—La pasión y muerte de Jesús.—Platea, de tarde con entrada 1 $; de noche $ 1.50.

VICTORIA — Compañía cómico-dramática española de Manuel Díaz de la Haza.—Sábado 7.—Inauguración: La alegría de vivir. Platea $ 1.50.

OTRO—Compañía cómico-dramática española de Manuel Díaz de la Haza.—Estreno el sábado 7, con la comedia en cuatro actos: La alegría de vivir. Platea $ 1.50.

AVENIDA—Empresa: H. Sierra.—Compañía dramática española de Andrés Cordero.—Sábado 7, matinée a las 3 y noche a las 8.45.—La pasión y muerte de Jesús.—Platea, de tarde $ 1.60; de noche $ 2.

OTRO—Gran festival artístico, organizado por la Casa de Aragón.—Lunes 9, a las 9.—La capilla de Lanuza, Acto de concierto por la Rondalla Usandizaga y número de cantos.

OTRO—Compañía española de zarzuelas, operetas y revistas; Inauguración el martes 10 de abril, con la opereta: Eva. Platea $ 1.60.

TEATRO BATTAGLIA—Santa Fe 1860.—Compañía israelita, de dramas, comedias y operetas, de Carlos Gutentag. Inauguración sábado 7, a las 8.45.—Estreno: La portera de la fábrica. Platea 1 $.

OLIMPO—Pueyrredón 1463—Compañía israelita, Jacobo Silber.—Sábado 7, a las 8.45 p. m.: Novias de la guerra. Platea $ 1.50.

VARIEDADES Y CIRCOS

CASINO—Compañía de atracciones mundiales.—Sábado 7, a las 3 p. m. Gran matinée para las familias con toda la nueva compañía.—A las 8.30 p. m. Gran éxito de las hermanas Garay, Los Criollitos, Otto Viola, La Clanita, Ida Clemence, Los Chiolo, La Pardito, Margarita Muller, Ida Clave, Gaby D'Artyg, Nata de Marnay y toda la compañía.

EMPIRE THEATRE—Corrientes y Maipú. Sábado 7, tarde y noche.—Estreno: Paramount, 25 partes. En su defensa, El desertor, Exito del dúo Gardel-Razzano, Los Demos, Isabelita Fortuny. Por sección 0.40. —Mañana estreno: La casa de las lágrimas, 24 partes.

TEATRO ESMERALDA—Calle Esmeralda 443—Sábado 7, tarde y noche.—Estreno de vistas cinematográficas. Negri-Appiani, La Satanela, presentación del cuarteto de bailes rusos, Los Saretzky.

FLORIDA SKATING RINK—Florida 146—Abierto de 9 a 11.30 a. m. y de 9 a 11.30 p. m.

TEATRO FLORIDA—Gran éxito de la tonadillera española Teresita Zazá, de los malabaristas y xilofonistas Charlene and Charlene, del parodista Duarte y del manipulador Parker.

SMART PALACE — Corrientes No. 1283—Sábado 7.—Estreno: Del pesebre a la cruz, Cadena de dolores. Gran éxito del tenor Orlandini y de Mlle. Jane Roman.

GRAN CIRCO AMERICANO — Calle Corrientes y Cerrito. (ex Luna Park). — Gran compañía ecuestre y exposición zoológica. Estreno hoy sábado 7. Función todas las noches y matinées los jueves, sábados, domingos y días festivos. Platea con entrada $ 2; niños, $ 1.50.

PARQUE JAPONES — Callao y Paseo de Julio. — Temporada de verano. Abierto todos los días desde las 2 p. m. hasta las 13.30 de la noche. Martes y viernes días de moda. Grandes novedades y atracciones sensacionales. Continuamente estrenos en el Teatro Romano.

CINEMATOGRAFOS

PALACE THEATRE — Corrientes 757.—Sábado 7—Pathé Journal 383, Los soldados franceses e ingleses en el barro del Somme, La valija misteriosa, Las señoras de Croix-Mort, Ravengar, 8o. episodio, titulado: La mano del muerto.

SELECT — Calle Suipacha número 482. — Sábado 7—En su defensa, El desertor, Actualidades mundiales.—Mañana: La moderna Cenicienta.

SPLENDID THEATRE—Santa Fe 1848.—Sábado 7, tarde y noche.—Ravengar, 4o. y 5o. episodios; Susana, por Susana Grandais.—Mañana: Jornada romántica.

CINEMATOGRAFO "CALLAO" — Avenida Callao 27—Sábado 7, tarde y noche.—Estrenos: Arsenio Lupín, El misterio de la mancha roja, 9o. y 10o. episodios; Sacrificio religioso (sacro), drama en 25 partes.

TEATRO GENERAL BELGRANO—Cabildo 2165.—Sábado 7—Las ideas del señor Buenhombre, Jornada romántica, Las señoras de Croix-Mort, Ravengar, 7o. y 8o. episodios.

CINE BOLIVAR—Calle Bolívar No. 1032—Sábado 7, tarde y noche—Rata de puerto, La bruja de la casa negra, La lección del abismo, De buena te has librado Salustiano, La hija del molinero.

TEATRO PRINCESA—Suipacha No. 460—Cinematógrafo continuado, de 11 de la mañana a 12 de la noche.—Sábado 7.—La huérfana de la guerra, notable estreno: El divino crisol, Mareados en el mar.

GRAN BIOGRAFO LAVALLE — Lavalle 921.—Sábado 7.—Estreno: Al final de la pista, drama en 9 partes; El otro Tripitas, comedia en 9 partes.

CRYSTAL PALACE — Corrientes 1550.—Sábado 7, tarde y noche.—Ravengar, 3er. episodio; El becerro de oro, en 10 partes; Los aliados y la defensa de Verdun, en 12 partes.

BIJOU SALON — Pueyrredón No. 965.—Sábado 7—La hija del ferrocarril, El secreto de una novia, Pancho Villa, La Pasión.—Mañana: ¿Cómo olvidar sin morir?, por Leda Gys.

IMPERIAL BIOGRAFO — Cangallo 771—Sábado 7—Grandiosos estrenos: El verdulero de Londres, Afortunado en amores, La huérfana de la guerra y otras. Por sección desde las 10 a. m. a las 12 de la noche.

THE AMERICAN PALACE — Córdoba y Callao—Sábado 7, tarde y noche.—Por última vez: La pasión y muerte de Jesús, 40 partes, en colores; La vorágine, 25 partes; Hacia la playa, El rey del periodismo, Fuente de belleza.

REAL CINE—Calle Esmeralda No. 429.—Sábado 7—Estrenos: El divino crisol, 25 partes; El gran secreto, 15 partes; La melodía de la muerte.

ELECTRIC PALACE—Lavalle No. 836.—Sábado 7—Polidor en el 2500, Ravengar, 4o. episodio; La mala estrella.

CINE RADIUM No. 6—Rivadavia 2970.—Hoy: A pedido, reprise: La garra de hierro, 1o. y 2o. episodios; en martes, jueves y sábados, los subsiguientes. Sombras, General, 20 p., Jugar con fuego, Metro, 25 partes.—Mañana: Por el sendero recto, Fox, 80 p.; Luz y sombra, Pathé, 25 p.; El soborno del medio millón, Metro, 25 p. 1p

CINE LIBERTAD—Libertad 444—En colores: La pasión y muerte de Jesús. Pathé, 33 partes. 1p

DE LA PLATA

ARGENTINO—Compañía italiana de operetas Scognamiglio-Caramba.—Domingo 8, a las 9 p. m. Unica función: La duquesa de Bal Tabarín. En el segundo acto bailes por la señorita Dorsey y el profesor Herrera. Platea $ 3.

AVENIDA—Compañía argentina de comedias de Humberto Zurlo—Sábado 7, a las 9 p. m.: Los mirasoles. Platea $ 1.

OLIMPO—Compañía española de comedias y zarzuelas dirigida por los actores Gallego, Cibrián y Montoya.—Sábado 7: a las 5 p. m. La niña mimada y tonadillas por Pepita Meliá. Platea 0.30.—Noche, a las 9: Serafín el pinturero, La canción española y tonadillas por Pepita Meliá. Platea $ 1.

AVISOS PARA SEÑORAS Y SEÑORITAS

A LA FABRICA DE FORMAS, QUINIENTOS modelos terciopelo, felpa, Suipacha 832. v8

A FORRAR BOTONES, BOLITA BOMBE dobles, precios reducidos, C. Pellegrini 673. v12a

ARREGLAN Y REFORMAN PIELES mitad precio, B. Mitre 2343, U. T. 2485, Mitre. v11

A FORRAR BOTONES CON HORMILLAS, se pliegan polleras, vainillas, Chile 561. v14

A RETRATARSE A CARLOS PELLEGRINI 252. Hay ascensor. Regalamos peinado y un retrato grande con marco en docena de retratos, postales finas 4 $ docena. v16

A VICTORIA 578, CALZADOS Y MERCADERÍAS de ocasión, zapatos extranj. cabritilla, para señora, $ 3.99, otros modelos $ 4.90, botines cosidos, para hombres $ 6.50, varones $ 3.80. v7

AVISOS PARA SEÑORAS Y SEÑORITAS

A LAS NOVIAS Y señoritas QUE SE retraten en la fotografía F. Fallace, serán peinadas gratis, retratos y postales finas desde 5 $ docena. Abierta también domingos y fiestas, Santa Fe 2722. v8

ATENCION DON JUAN ITURRIBERRIGORRIGOICORROTABERRICOECHEA, 1980 Sarmiento, tiene gran surtido zapatos goma para lluvia del 28 a 33 a 0.95 par, 34 al 41 a 1.45, 38 al 46 a 2.45, cordones cuero muy fuertes a 0.20 par, silenciosa paño para señora 2.50, botas para campo desde $ 9.95 par, botita bebe paño fino 0.95 y 1.25. v10

CANAS! EL RADIAL, INSTANTANEA, es el mejor, único que tiñe bien, $ 3.60, La Crema París, embellece el cutis, 1 $, Malirat, B. Mitre 1573. v9

FIELTROS SURTIDOS A 5 $, SOMBREROS seda terciopelo a 7 $, fábrica, Cangallo 857. v13

HAGO TAPAS DE ALMOHADONES, pintados en raso, a pluma y acuarela, Piedras 1260. v11

LUTOS COMPLETOS A 9 $. FORMAS a 3 $, sombreros a 6 $, reformas a 2 $; Cangallo 857. v13

MODAS: MODELOS ULTIMOS A 9 $, gorros a 5 $, formas a 3 $, arreglos, Cangallo 857. v13

MANICURA, PEDICURA, MASAJES, DE 2 a 7; Independencia 331; también lecciones. v13

PIELES: REFORMO, CURTO Y LIMPIO toda clase de pieles, U. T. 7285, Libertad, Sgo. del Estero 447. v8

PIELES SE ARREGLAN Y REFORMAN, precios nunca vistos, U. T. 5423 Mitre, San Juan 2737. v7

PIELES, SE CURTEN, tiñen, ARREGLAN y confeccionan casi de balde, Cerrito 249. v7

PIELES: SI USTED QUIERE REFORMAR su tapado de piel a la última moda, visite mi importante taller, U. T. 7285, Libertad, Sgo. del Estero 447. v8

SACOS DE PIEL TRANSFORMO MUY barato, Sgo. del Estero 447, U. T. 7285, Libertad. v7

SOMBREROS TERCIOPELO, 5 $, FIELTRO, lutos, económicos y postizos, Cangallo 1199. v8

UN CUTIS SONROSADO Y TERSO SE obtiene usando "Eclatine", indispensable en el tocador, pesos 2.50 el frasco. Casa Argentina Scherrer, Suipacha 161. v30

VENDO 100 ELEGANTES VESTIDOS tailleur, y fantasía. Abrigos, pieles, sombreros, calzados, polleras, blusas, barato, Esmeralda 798. v7

VELLO Y PUNTOS NEGROS, SI UD. los tiene, no pierda tiempo inútilmente ni malgaste su dinero, pruebe gratis en mi consultorio, arreglo a perfección, cejas, entrecejos y nuca, Sta. V. Giner, E. Ríos 926.

ZURCIDORA Y TEJEDORA DIPLOMADA, en toda clase de ropa; Maipú núm. 748. v10a.

OFICIOS Y EMPRESAS UTILES PARA LAS FAMILIAS

Albañil COMPETENTE Y BLANQUEOS, sin pretensiones, Andes 126, B. R.

AFINO Y COMPONGO PIANOS, CONSTRUCTOR dip. Rath, U. T. 121, Belgrano, Virreyes 2346. v24ab

AFINO Y COMPONGO PIANOS, TRABAJO garantido, Corrientes 2138, U. T. 1499, Lib. v12ab

AFINO PIANOS POR 2 $, COMPOSTURAS garantidas, baratísimas, U. T. 5337, Av., Venezuela 650. v7

A PLAZOS albañilería, PINTURA Y empapelados; B. Mitre 1424, J. C. Arce. v7

AFINAMOS PIANOS POR 3 $ Y COMPONEMOS muy barato, escriban, Defensa 889. v9

ADORNOS PARA FIESTAS Y CASAMIENTOS, toldos, limpiadora de alfombras, guardadora de muebles, tapicería, S. Carlevari y Cía., Perú 354, U. T. 427 Avenida; Coop. 3859 Central. v15

CONSTRUCCION, REFACCION, YESERÍA y pintura, pidan precios, Francois, Federico Lacroze 3841. v7

CONSTRUCCION DE CASAS Y REFACCIONES, baratísimo, presupuesto, Mariano Pelliza 833, Olivos, F. C. C. A. v9

CONSTRUCCIONES, REFACCIONES Y pinturas, precios módicos, facilidades pago, R. M.. Escribano 42, U. T. 4834 Mitre. v9

CAMISAS.—Si Ud. TIENE ALGUNA con el cuello, la pechera o los puños rotos, mándelas a la camisería "La Estrella", Humberto I. 1574 que allí por un precio módico le renuevan dichas piezas y se dejan las camisas como nuevas. v9

ENCERO PISOS, LIMPIO CASAS, ABONOS, Chile 1626, U. T. 6614 Libertad.

ENCERO 0.50 PISOS, DOS MANOS CERA, brillantes como espejos, México 1986.

ENCERO PISOS, LIMPIO CASAS, ABONOS, T. Cardona, Belgrano 1708, U. T. 2476, Libertad. v7

ENCERO A 1 y 2 $, 3 MANOS DE CERA, no marca las pisadas, A. y J. Recaré, Provincias Unidas 2602, U. T. 1263, Flores.

ENCERO PISOS A 0.50 Y 1 $, ESPECIAL, Sarandí 854, U. T. 4947, Libertad. v7

ENCERO PISOS, LIMPIO CASAS, ABONOS, J. Badía; Venezuela 1218, U. T. 5927, Libertad. v7

ENCERADO ESPECIAL, PISOS, LIMPIO casas, C. Cardona, Alsina 1578, U. T. 5492, Libertad. v17a

ENCERO PARQUETS A 1 Y 2 $, ENCERADO de confianza, Bolívar 1146, U. T. 2217 B. Orden. v8

EL ADORNO CHIC DE UNA CASA REQUIERE los servicios de la empresa especialista Longobardi, Bolívar 280, ambos teléfonos. v30

ENCERO PISOS DESDE 1.50, CON TRES manos cera, buena y brillante, no marca las pisadas, la casa responde de los trabajos, Perú 571, a Rey, U. T. 5538, Avenida. v8

EL VERDADERO EX OFICIAL CON certificados de la casa Thompson, lustra compone muebles, especialidad en pianos, no confundir, Río Bamba 458, U. T. 7212, Libertad. v7

ENCERO Y LUSTRO PISOS Y PARQUETS a 2 $ por pieza, 3 manos de cera, única que no marca las pisadas; limpieza de casas y alfombras, lustro muebles y pianos, especialista, ex oficial de Thompson, Corrientes 2136, U. T. 1343 Libertad.

EX OFICIAL DE MAPLE, DE PARIS, poseo nuevo método para encerar pisos, parquets, 2 $ pieza, 3 manos de cera brillante, resistente al agua y no marca las pisadas (a prueba) limpio casas, tomo abonados, lustro y compongo muebles, pianos a mitad de precio; Larrea 355, U. T. 2870, Mitre. v7

ENCERO Y LUSTRO PISOS Y PARQUETS a 2 $ por pieza, con 3 manos de cera especial: es la única que no marca las pisadas, a prueba, todos colores, lustro muebles y pianos, especialista; limpieza de casas, baratísimo, ex oficial de Maple. Encerado, de confianza. Santa Fe 2147, U. T. 4460, Juncal. v7

INDUSTRIAS QUE USEN CALEFACCION, podemos transformarlas, para usar corriente eléctrica, con lo que se obtiene economía en el gasto y tiempo; lo más práctico y más higiénico, costo ínfimo de transformación; Sarmiento 1380. v7

LUSTRO, COMPONGO Y CAMBIO MUEBLES, fábrica y depósito, Venezuela 4147, J. Flore. v30

LUSTRO! BARATISIMO, A DOMICILIO, muebles y cueros, dejo como nuevo; Bell, San Carlos 3420. v9

PIEZAS EMPAPELO, 3, PINTO 2 puertas 0.75, patios, 4, escribir Rosetl 1766.

PINTURA, BLANQUEO Y EMPAPELO, hago trabajos a precio reducido, Cerrito 425. v8

POR 700 $ CONSTRUIMOS PIEZAS DE primera y refacción, con facilidad, Añasco 2436. v8

PINTO Y EMPAPELO PIEZAS A 4 $, B. Mitre 1424, J. C. Arce. v7

PINTO PUERTAS $ 1, PIEZAS $ 3 Y refacciones de albañilería a mitad de precio; Lerma 546. v8

PINTURA, EMPAPELADOS Y ALBAÑILERÍA, precios reducidos, U. T. 5927, Avenida; Viamonte 658. v7

POR 750 $, CONSTRUYO PIEZAS, MATERIALES de 1er. orden y refacciones, Cabrera 2994. v7a

PINTO, BLANQUEO, RECUADRO, EMPAPELO e imitaciones, muy barato, Ayacucho 541, Israel. v7

SE COMPONEN SOMBRILLAS, ABANICOS, paraguas y bastones en dos horas, gran bazar, C. Pellegrini y Sarmiento, v30

TAPICERO ECONOMICO LOPEZ, ex-oficial Thompson, Uruguay 865, U. T. 5308, Juncal. v27a.

TAPICERO! BARATISIMO EN MUEBLES finos y cortinados; Leopoldo, San Carlos 3420. v9

VENTA de CASAS, TERRENOS y CAMPOS

AV. ALVEAR, VENTA FORZOSA, regio palacete, amplia planta recepción, garage, Rioja 444. v8

AVENIDA JORGE NEWBERY 3582, AL lado Rivera, vendo casa moderna, de 4 piezas, servicio, con cloacas y luz eléctrica, 10x42, tranvía en todas direcciones. v9

A 4 CUADRAS RIVADAVIA, 1 DE AVENIDA La Plata, 10x58, sala, 2 comed., 5 habitaciones, adoq. pago, barato vende, Boedo 737.

A 3 C. DE TRIUNVIRATO Y AV. WARNES, Vírgenes 153, visiten esta hermosa casa y contesten urgente, 10x40 v. c., 4 hab., y demás, la vendo por $ 6.600, tratar Vera 824.—Esteve.

BUENA CASA MODERNA CON 11.000 cédulas, 6 habitaciones principales, incluso sala y comedor, 3 de servicio, hall, etc. Vende Rúa, Av. de Mayo 568|72.

CON 1.500 $ Y 3.500 VENDO 10x50, 3 piezas, preparada p. altos, a 1 cuadra y media P. Unidas al 4500, Boedo 737.

VENTA de CASAS, TERRENOS y CAMPOS

CASA MODERNA, PARAJE ALTO, VENDO particularmente; Directorio 280.

CHACRA 80 HECTAREAS, TRANSFIERO boleto por 1.000 $; Alsina 1299. v9

CASITA VENDO CON CEDULAS, TODAS comodidades, Pozos al 1.000, visitarla de 9 a 12 m. con el dueño, Loria 763.

CON $ 1.500 Y 65 POR MES, RIVADAVIA y Campana, 4 p., Sandberg, Rivadavia 8350. v8

CASITA IDEAL, 10x25, SALA, 4 PIEZAS, piecita, Prov. Unidas 308, 6.000 $ y 6.000 por mensualidades, vendo, Boedo 737.

CON $ 2.000 Y 15.000 EST. CEDULAS, sala, 7 piezas, regia casa, P. Unidas 3270-72. v8

CON $ 26.66 POR MES Y 2000 AL CONTADO, linda casita en Flores, a 4 cuadras de Rivadavia, se rematará mañana. Ver remates Juan A. Rúa.

CABALLITO: A 3 CUADRAS DE RIVADAVIA, 11x35, sala, comedor, 3 piezas, 3 de altos, galería, baño, adoq. vende, Boedo 737.

CASA VENDO Y TERRENO CASI REGALADOS: 1a., Iberá 3165, 10x54 v., nueva, 5 piezas, vestíbulo, entrada para auto, adoq. pago, 10.500 $; 2a., Obligado 2853, 10x18, 3 piezas y dependencias, 7.400 $; 3a., Sucre esq. Migueletes 1870, a 2 cuadras de las barrancas de Belgrano, 15x38, sala y 2 piezas, 5.900 $; Plaza 2843, 10x32, 2 piezas, etc., 2.400 $, mitad al contado, resto a 3 años, otra casa al lado en las mismas condiciones; 6o., espléndido terreno en la avenida San Martín al lado del No. 1525 y 1545, 8 $ v. c. Vean remates de C. A. Figueroa; Aráoz 2574. v8

ESPINOSA AL 700, 10x24, 3 PIEZAS, 1 DE altos, adoq. pago, tranvía 85 al frente, 84 a 2 cuadras, vende barato, Bedo 737.

E. BONORINO Y CONVENCION 2220, sala, 2 dor., cloacas, adoq. pago, inst. vendo, Tucumán 912.

ESPECULADORES, BODDO 1737, REMATO por 4.500 $ alq. 3 hab. 10x20, C. G. Semería.

EN SAN MIGUEL, F. C. P., A 55 MINUTOS de la Capital vendo una casa con mucha comodidad, con cuadra y horno para panadería, informes Honduras 4725. v7

EN OLIVOS, R. GUTIERREZ Y FONROUGE, a 3 cuadras de Santa Fe, 4.000 varas, 2.000 $ y 3.500 cédulas vende, Boedo 737.

EN FLORES, ESQUINA DE NEGOCIO Y 3 casas junto o separado con cédulas y poco anticipo vende Gomberoff, Rivadavia 7731. v9

EN LA SUCURSAL OESTE DE "LA PRENSA", calle Rivadavia 5261 (Caballito), se reciben avisos para publicar en este diario, en iguales condiciones de tarifa que en la casa central. perm.

GENERAL PAZ 246, BELGRANO, ESPLÉNDIDA propiedad con garage, 6 piezas vendo a plazos.

GRATIS!! REMITO A QUIEN SOLICITE catálogo con casas en venta con cédulas o mensualidades.—R. Sandberg, Pergamino núm. 53. v9

INDEPENDENCIA AL 2700, CASA GRANDE de moderna con cédulas vende, Boedo 737.

ORAN 726, ADQ. PAGO, 3 PIEZAS, MAÑANA liquido, ver remates de Balocchio.

OCASION: VENDO DIRECTORIO Y SEMILLOSA, 10x55, adoq. 5 dorm., comedor, Boedo 737.

P. UNIDAS Y MEDINA 665, mañana LIQUIDO, ver remates de Balocchio.

POR $ 450 $ VENDO CASITA MODERNA, 2 salas al frente, zaguán, baño, 1 habitación, adoquinado pago, vale 7.000 $, Castillo 187 y Alvarez. Visítese.

RIO 4o. Y VICTOR MARTINEZ, BUENA casa con 5000 $ hipoteca, vendemos por 1.000 $. Rúa, Av. de Mayo 568|72.

SE VENDE UNA CASA, TRATAR VIEL 275, a 3 cuadras del subterráneo. v8

SE VENDE UNA CASA LAVALLEJA 32, tratar en la misma. v8

TREINTA Y TRES E INDEPENDENCIA, buena casita, sala y 4 piezas, 12.000 $, Boedo 737.

VEA EL HERMOSO TERRENO 10x30 v. c. a 3 c. de Triunvirato, Rosetti y avenida El Cano, tran. 88, vendo urgente por $ 1.300, tratar Vera 824.

COMPRA de CASAS, TERRENOS y CAMPOS

A SANDBERG, RIVADAVIA 8350, ACUDA para vender rápido sin gasto, seguro su casa, con hip., cédulas o contado. v8ab.

A VENDER SIN GASTOS Y EN POCOS días sus casas en Almagro, Caballito, Once, Flores, Floresta, Belgrano, Palermo y en cualquier otro punto de la capital, acudan a mi oficina. Los propietarios que tengan verdadero interés en vender no deben olvidar que donde encontrarán mayores ventajas y garantía de la realización de la operación es en mi acreditada oficina de propiedades, donde desde el año 1905, desarrollo una actividad constante con el beneplácito y la entera confianza del público que siempre me ha favorecido. Las propiedades que se me confíen para la venta deberán ser centrales; no importa su valor, siempre que estén de acuerdo con los precios que se cotizan en la actualidad, pueden reconocer hipotecas bancarias, particulares o por mensualidades. No pierdan tiempo y pasen por mi oficina.—R. Sandberg, Pergamino 53, U. T. 788, Flores. v11

SOC. THE FENIX, TUCUMAN 912, COMPRA casas, campos y acepta permutas. v8

PERMUTAS

CARROCERIA LANDAULET, RICA, PERMUTO por una de faetón Panhard, garage, Tucumán 359.

PANADERIAS 800, 1.500, 2, 3, 5, a 50.000 $, permuto y fácil pago, a B. Mitre 2077.

PERMUTO CONFITERIA, BAR Y FÁBRICA de masas, en ubicación ideal, diario 110 $, capital $ 7.500, por casa en esta capital o hipoteca. Por informes y datos, ocurrir a Obligado 3587, Belgrano, de 8 a 12 m. v8

PRESTAMOS E HIPOTECAS

A POLIZAS, CASA QUE PAGA EL MÁXIMO, Entre Ríos 488.

A POLIZAS DE empeño DE TODO OBJETO, pago mucho dinero, 25 de Mayo 528. v7

A POLIZAS ADELANTO MAS QUE NADIE y compro; "El Positivo", Corrientes 741.

DOY $ y 10.000 $ AL 9 o|o 1a. HIPOTECA, Jorge Newbery 4080 esq. Triunvirato.

DINERO POR POLIZAS Y ALHAJAS SE paga el más alto precio. Venta de alhajas a mitad precio de joyería, San Martín 140. v10

HOY DINERO A COMERCIANTES Y en 1a. y 2a. hipoteca, "Americana", Corrientes 685.

NECESITO 20.000 $ INTERES DE 7 A 8 anual, buena garantía, Garay 3467, S. Bloise

NECESITO 15.000 y 2.500 $ SOBRE PROPIEDAD, capital, directamente a Pasco 1317.

PESOS 3.000 NECESITO EN HIPOTECA, Independencia 3137.

TOMO 8.000 $ 1a. HIPCA., DIRECTO, Montes Egmont 768, tranvías 86 y 94.

ARRENDAMIENTO DE TIERRAS

ARRIENDASE PARTE DE LA CHACRA "El Refugio" en Quilmes, 148 hects., a 2 cuadras del adoquinado y a 12 de estación Ezpeleta, tratar en la misma; del Valle. v7

OFRECEMOS EN ARRENDAMIENTO 160 hectáreas de campo especial para tambo o agricultura en la estación Cucullú, F. C. C. B. Aires, situado a 10 cuadras de la estación, con hermosa población que reune todas las comodidades, molino, galpones, etc., diríjase a Lucioni y Cía., Corrientes 1259. v7

SE ARRIENDAN 138 CUADRAS, CAMPO para pastoreo o agricultura, por un año, con población material, molino y comodidades para tambo, campo inmejorable, con 3 cuadras alfalfadas y 60 con Rey Gras sembrado hace un año, con abundante pasto actualmente. Dista media legua de Rivas. Por más datos al señor Nicolás Fullano, Rivas, F. C. P. v8

COMPRA Y VENTA DE NEGOCIOS E INSTALACIONES

ALMACEN, MOLDES 4001, REMATO hoy a la 1.30, Bergés.

ALMACEN ESQ., UNICO INST. CASA, alq. regalado, vendo, Pueyrredón 482. v8

ARMAZONES, MOSTRADORES, PANERAS, heladeras, instalaciones, nuevas y usadas; Entre Ríos 935. v7

ARMAZONES CAFE, ALMACEN, FARMACIA, barato, Carpintería Italiana, Sarmiento 1316. v7

ARMAZONES DE FARMACIAS, CONFITERÍAS, baratísimo, carpintería italiana, Corrientes 1953. v7

ARMAZONES, MOSTRADORES, NUEVOS y usados, heladeras, fideeras, baratas, Rivadavia 3242. v7

A REMATAR, VENDER O COMPRAR buenos negocios, ocurran Cangallo 1675. Municoy. v8

ALMACEN UNICO, BUENO, VENDO O permuto, balanceador público Juan Soñari, Moreno 2200. v34

ANTES DE VENDER SUS INSTALACIONES o mercaderías consulte, C. Pellegrini 71.

ARMAZONES: VENDO 30 ARMAZONES para negocios, muy baratos, C. Pellegrini 71.

ARMAZONES, INSTALACIONES, NUEVOS y usados, mitad precio, B. Mitre 1870.

A REMATAR O VENDER TODA CLASE de negocio, sin gasto, consulte, Cangallo 730.

COMPRA Y VENTA DE NEGOCIOS E INSTALACIONES

ALMACEN DESPENSA, CENTRAL, CAPITAL 2.000 $ vendo 800 $, Alsina 1478, dueño. v8

ALMACEN UNICO, CHICO, POR ENFERMEDAD vendo, pago fácil, datos, Morelos 515. v9

ALMACEN UNICO, MORENO 3502, ARMAZONES de casa, vendo por irme a Europa, tratar mismo dueño, sin corredores. v7

A... INSTALACIONES CONFITERIAS, bar, restaurant, panaderías, almacenes, no comprar sin visitar y consultar la casa Spina, San Juan 2672. v7

A REMATAR, VENDER, COMPRAR, permutar negocios, resultados positivos, salvando vuestros intereses ocurran Pueyrredón 482, Quintana. v11

ARMAZONES, MOSTRADORES estaño, billares, mesas, sillas, básculas, balanzas, fideeras, flambreras niq., útiles para negocios, vendo de ocasión; B. Mitre 2269. v7

ARMAZONES, MOSTRADORES, ZOCALOS, billares, estaños, heladeras, flambreras, vitrinas, fideeras, espejos, paneras, balanzas, sillas, mesas, vendo barato, San Juan 2672, Spina. v7

A COMERCIANTES: QUEREIS VENDER o rematar vuestro negocio? Ocurrir a Belgrano 1684, donde entraréis seriedad; os adelantamos el 90 o|o; no os cobramos comisión ninguna y la liquidación el mismo día del remate, 463 certificados acreditan nuestro éxito y honradez. Consultar a C. Vilches y Cía., que nada perderéis.

CIGARRERIA Y LIBRERIA CHICHE, véndese barata, San José 1454 v9

CIG. LIBRERIA Y LOTERIA 300 $, O socio, libres 15 $, su propietario, Victoria 1762. v7

CASA DE PENSION VENDO CON BUENA clientela, no se admiten corredores, Victoria 1066. v7

CIGARRERIA Y LIBRERIA, INSTALACIONES completas, vendo barato, Córdoba 3199. v9

COMPRO ALMACEN, CAFE O PENSIÓN, pequeño descuento; Vilches, Belgrano 1684.

CIGARRERIA, LOTERIA Y SALON DE lustrar, se vende urgente, Entre Ríos 535. No se admiten corredores.

CONSULTORIO MEDICO COMPLETO EN venta particular, tratar Av. de Mayo 1036.

CIGARRERIA, LOTERIA, CHICHE, DIARIO 130 $, vendo 500 $, por grave enfermedad, Victoria 1862.

CHOCOLATERIA SE VENDE CON MÁQUINA "Express" de tres llaves, se da a prueba, tratar Santa Fe 976. v10

CIGARRERIA, LOTERIA Y SALON DE lustrar se vende, Bernardo de Irigoyen 988. v9

CIGARRERIA LOTERIA, DIARIO 150 $ a prueba un mes, vendo baratísima, Belgrano 1859.

COMPRO PENSION O RESTAURANT AL contado, muy urgente, A. L., Bolívar 1433.

CAFE Y BILLARES EN LA BOCA muy buen paraje, se vende por tener que atender otro negocio, tratar con el dueño, Aristóbulo del Valle 413. v7

DESPACHO PAN Y FACTURA VENDO 270 $, alquiler 35 $, Estados Unidos 1800.

DESPACHO COMESTIBLES VENDO EN 180 $, Anchorena 1490. v7

DESPENSA Y DEPOSITO DE VINOS acreditada, se vende, San Juan 902, Ramof. v8

DESPACHO DE PAN VENDO, GANA 150 pesos mes, alquiler barato, San Juan 2042, J. Gasió. v7

DESP. PAN, SUCURSAL, 350 $, GRAN vidriera mogocio, chiche, alq. 40 $; B. Mitre 2077.

DESP. PAN 90 KS. Y MASAS, ALQ. 25 pesos, vendo barato, 180 $, Belgrano 1757.

DESP. PAN Y ALMACENCITO, DIARIO 35 $, vale 800 $, por desgracia, lo regalo 230 $, Moreno 1815.

DESPACHO PAN, FACTURAS, GANANCIAS 10 $ diarios vendo 350 $, Belgrano 1859.

DESP. PAN, ALMACENCITO SURTIDO, lado 30 deptos. y colegios, ocasión, vendo tirado por ausentarme, particular, Larrea 434, dep. 2. v8

FONDA Y CAFE POR CONSTITUCION, vendo 1.000 $, urgente, Entre Ríos 902.

FOTOGRAFOS: SE VENDE FOTOGRAFÍAS en junto o por separado, Entre Ríos 157. v7

FOTOGRAFIA LA MAS ACREDITADA de La Plata, véndese por tener que ausentarse su dueño, dirigirse calle 55 número 686, Alberto Baldis. v10

GRAN DEPOSITO VINOS, BUENA UTILIDAD, vendo por no poderlo atender; Defensa 956. v8

HERRERIA PARA CABALLOS VENDO, antigua, Larrea 742, de 10.30 a 11.30. v8

INSTALACIONES Y UTILES PARA NEGOCIOS, vendo, C. Pellegrini 71.

JUGUETERIA, LIBRERIA Y CIGARRERIA se vende, Libertad 476.

LECHERIA VENDO, POR AUSENTARME, gran esquina, Sáenz Peña 109. v7

LECHERIA SE VENDE, HUMBERTO I esq. Rioja, 700 $, tratar en la misma.

LECHERIA CHICHE, ALQUILER 50 $, a prueba, vendo 550 $, Entre Ríos 902.

LECHERIA, UTILIDAD 350 $ MENSLS., vendo 850 $ o tomo socio; Alsina 680.

LECHERIA VENDO, URGENTE, TRATAR en la misma, Paseo de Julio 934.

LECHERIA VENDO 650 $, TOMARIA socio por ser sola, tratar particular, Entre Ríos 467.

LECHERIA CHICHE, 10 MESAS, VENDO 450 $ o tomo socio trabajador, Victoria 1862.

LECHERIA, CHOCOLATERIA VENDO frente biógrafo, reparto tambero, a prueba; Defensa 894. v7

LECHERIA VENDO O SOCIO CON 300 $, gana 250 $ mensuales, San Juan 2042, J. Gasió. v7

LECHERIA, 8 TARROS AL VASO Y completos, vendo 450 $ o socio, dueña, Belgrano 1757. v7

LECHERIA ENTRE TEATROS, 400 $, O socio, libres 15 L, su propietario, Victoria 1762. v17

LECHERIA, DIARIO 12 TARROS AL vaso y completos, vendo 375 $, prefiero socio, Belgrano 1548.

LECHERIA CORRIENTES, DIARIO 80 pesos, vendo barato o tomo socio activo Larrea 434, dep. 2.

LECHERIA VENDO O SOCIO, DA 1.000 pesos libres, otra en 700 $, Victoria 1690.

LECHERIA, CASITA SOLA, REGALO 550 pesos, costó 1.300, caso urgente, Alsina 680.

LECHERIA CENTRAL VENDO $ 900, alq. 80 $, con comodidad, urgente; Cangallo 730.

LECHERIA ESQ TRABAJA MUCHO por enfermedad vendo urgente, Chacabuco No. 702.

LECHERIA 8 MESAS DIARIO 35 $ GAnancia 12 $ vendo o socio 450 $, dueño Pozos 731.

LECHERIA CHICHE, GANANCIAS 10 $ diarios vende 600 $, o socio, Belgrano 1659.

LECHERIA CENTRALISIMA VENDO 750 pesos, diario 35 $, garantidos, ocasión, Lavalle 2211.

LECHERIA VENDO POR TENER QUE atender otro negocio, paraje inmejorable, tratar con el dueño, Triunvirato 673. v8

LECHERIA LUJOSA, PLENO CENTRO, 30 mesas, diario 90 $, a prueba, vendo 1300 $ o tomo socio trabajador, costó 2800 $, Victoria 1862.

LECHERIA EN BUENA POSICION VENDO o permuto por casita valor 3.000 $, tratar Progreso 1140, no se atienden corredores. v9

LECHERIA VENDO MUY ACREDITADA con reparto especial, verla y tratar con su dueño, no admite corredores, Córdoba No. 1451. v8

OJO PELUQUEROS, EL LUNES 9 DEL corr. remataré varias instalaciones de peluquería y sillones norteamericanos en mi salón, Rivadavia 1356, Di Filippo. v8

OPORTUNIDAD PARA MATRIMONIO O hermanos, de hacerse cargo de un conservatorio, subvencionado, en ciudad del Norte. Tiene entrada 500 $ como mínimo, enseñándose piano, canto, violín, solfeo y teoría, habiendo probabilidades de 200 $ más, enseñando guitarra. Negocio de porvenir y seguro. Por carta a Pueyrredón 1702, Bs. As. v7

Pequeña INDUSTRIA DEL MEJOR LUSTRE para metales, vendo; Perú 990. v8

PANADERIA VENDO 1 y 1|3 VALE 4, otras 2, 3, 4 a 50 mil, ver Victoria 1690.

PANADERIA A 20 MINUTOS DE LA capital, verse con su dueño, Corrientes 4295, facilidades de pago.

RESTAURANT ANTIGUO, ACREDITADO frente Once, poco capital, vendo, Pueyrredón 462.

RESTAURANT ARRIBA Y CAFE CONCIERTO abajo, con 50 habitaciones, todas amuebladas, hay ascensor, a prueba, se vende por cualquier precio, por no poderlo atender, ver para creer, verlo y tratar en el mismo, no se admiten corredores, Paseo de Julio 822 al 32. v8

SE VENDE CAFE Y BILLAR MARIANO Acosta 288, tratar Viamonte 799. v7

SALON DE LUSTRAR Y CIGARRERIA, se vende barato, Corrientes 241.

SE VENDE VICTORIA 1690, BUENOS alm., cafés, biógr., desp. pan, cig.

SE VENDE BAR Y CAFE, AVENIDA ALVEAR 4628, todas comodidades, alquiler barato, tratar en la misma. v7

COMPRA Y VENTA DE NEGOCIOS E INSTALACIONES

VENDO ALMACEN EN EL CENTRO de Belgrano, a balance, sin llaves, Cabildo 1995.

VENDO CIGARRERIA Y LIBRERIA por poco capital, por ausencia del dueño, tratar Jujuy, 439, Vicente Isast.

VENDO ESPLENDIDA CASA DE PENSIÓN, rico paraje, espléndida casa, buena renta, poco alquiler, para tratar Rivadavia 1090, Bartolomé. v7

COMPRA DE MUEBLES, ROPAS Y OBJETOS VARIOS

A MUEBLES Y POLIZAS COMPRO, Corrientes 1825, U. T. 1742, Lib.

A. MARCO, OMBU 754 COMPRO MUEBLES, pianos, ropa, U. T. 4999 Juncal. v9

A 1556 MITRE, COMPRO MUEBLES, pianos, ropa, Ernesto, V. Gómez 3443.

AUTO CHASSIS ESPECIAL PARA CHATA se vende, Córdoba 1341.

ALTO PRECIO PAGO MUEBLES, MOBLAJES, y pianos, Bolívar 197, Somoza.

A. U. T. 3350 MITRE COMPRO MUEBLES, pianos, Ramón, Sarmiento 2946. v9

A GUZMAN, LAVALLE 3286, COMPRO muebles, pianos, etc., U. T. 3192, Mitre. v17

A MOBLAJES FINOS Y POLIZAS compro Tamelo, Sarmiento 1091, U. T. 2302 Libertad. v30

ALHAJAS Y POLIZAS COMPRO AL más alto precio, vendo mitad precio joyería, San Martín 120, U. T. 6180, Av. v15

ALTO! ROPA HOMBRE COMPRO, VOY a domicilio, 25 de Mayo 168, U. T. 1302, Avda. v7

A JOSE, COMPRO MUEBLES Y PIANOS, Corrientes 1919, U. T. 1162, Libertad.

A MARTINEZ, COMPRO MUEBLES Y pianos, Callao 433, U. T. 7394, Libertad.

A... GANARSE EL DIA!! HOY REMATARÉMOS instalaciones para negocios; Victoria 1072.

ALHAJAS SE COMPRAN PAGANDO EL más alto precio. Por pólizas se adelanta dinero y máximo. Venta de alhajas a mitad precio de joyerías, San Martín 140. v10

COMPRO BAÑOS ENLOZADOS, MUEBLES, finos, pago bien; Siron, Prudan 18; U. T. 4957, Mitre. v7

PIANOS COMPRO NUEVOS Y USADOS, Matheu 1668, U. T. 2580 B. Orden.

PIANOS COMPRO EN CUALQUIER ESTADO, U. T. 5337, Avenida, A. Z.; Venezuela 650. v7

PIANOS EN CUALQUIER ESTADO SE compran, Cangallo 1834, U. T. 6294, Libertad. v7

VENTA de MUEBLES y OBJETOS VARIOS

ALSINA 1640, MUEBLES Y TAPICERIA, facilidades de pago, M. Fonterosa. v7

Arañas Y RICO MOBLAJE IMPORTADO remato esta tarde, Larrea 38.

A CALLAO 649, A LAS 3 DE LA TARDE, rematan el moblaje y biblioteca, Williams y Cía.

A PRECIOS INCREIBLES LIQUIDA muebles finos de ocasión el "Guarda Muebles" Taurel, Sarmiento 1124. v30

APROVECHEN; ESTA TARDE, A LAS 3, gran piano casi nuevo, comedor y dormitorios, vendo, Libertad 1192.

A... Vd. NECESITA MUEBLES PARA su negocio? Hoy, a las 3, concurra, Victoria 1072.

A... COMERCIANTES!! VITRINAS, balanzas farmacia, cajas registradoras, venden, Victoria 1072.

APROVECHEN, ANTES DE REMATE liquido gran stock de dormitorios y comedores, Cangallo 877. v8

A LA GRAN CASA REMATES Corrientes 2536-44, ocasiones en dormitorios, comedores, camas de bronce y artículos en general, U. T. 1264 Mitre. v9

A 10 MESES DE PLAZO, VENDEMOS muebles de roble y caoba, dormitorios, comedores, salas, etc., condiciones liberales; Corrientes 3190; pidan solicitudes. v19

A LA HOLANDESA, REGIOS JUEGOS muebles, 250 $; surtido inmenso, precios nunca vistos, ventas al contado, a plazos, visiten nuestro nuevo local Bmé. Mitre 1040-44. v9

A LA MUEBLERIA "COLON", ACUDAN; acordamos créditos en 10 mensualidades; atendemos pedidos del interior, catálogo gratis, L. Raibenberg y Cía., B. de Irigoyen 644. v10

A LOS ¡¡MUEBLES!! SIRLIN HNOS. 1172 Corrientes 1180

NUEVAS REBAJAS, 30 o|o DESCUENTO

Dormit. 8 piezas, macizo, desde .	$	84
Dormit. 10 piezas, matrimonio .	"	96
Dormit. 10 piezas, c. roble y bronce	"	150
Dormit. 2 piezas, roble, 3 cuerp. .	"	185
Comedores combinados completos .	"	37
Comedores 10 piezas, 3 cuerp. .	"	130
Comedores 17 piezas, rob., vitrina	"	240
Juegos de sala y vestíbulo, comp.	"	65

Bibliotecas, escritorios, guardarropas, camas de bronce, hierro, etc., a precios nunca vistos. Los del interior soliciten el gran CATALOGO. Embalaje y FLETE GRATIS.

Sirlin Hnos., Corrientes 1172 al 80, L. As. v21

BILLARES DE DISCO MELUZZI, SE venden 2, muy baratos; Av. de Mayo 1061. v8

BILLARES NORTEAMERICANOS, BArandas Monarch, únicos legítimos, en plaza, especialidad en paños, marfil, etc., casa Brunswick, Libertad 182. v30

BARATTI Y CIA., MUEBLES, Corrientes 1145. Ventas a plazo a precio de catálogo. Dormitorios desde 80 $, tipo Mignon 100 $; en roble, con bronces, estilo Luis XVI, a $ 140, 200, 260 y 300; dormitorios nogal, Renacimiento, 145 $, Luis XIV a $ 170, y Luis XV $ 199; comedores completos, 9 piezas, Mignon, macizos c. roble 100 $; nogal 160 $; roble 250 $; bibliotecas desde 45 $; escritorios desde 17 $; camas de hierro desde 22; colchones desde 15; sillas a $ 2.50; chaiselongue 10 $; mesas N. Americanas de roble a 5 $; alfombras 20 $; juegos sala 75 $. v15

COMEDOR Y DORMITORIO CAOBA regio, remato hoy a las 4, Larrea 38.

CAMA BRONCE INGLESA, UNA PLAZA, véndese 50 $, Río Bamba 1008.

CAJAS DE HIERRO, GRANDES, VArias marcas, ocasión, verlas 1036 Av. de Mayo.

COMEDORES, DORMITORIOS ROBLE, baratos, fábrica en liquidación; Carlos Calvo 1843.

CAJA DE HIERRO "HAFFNER", LO MEJOR que se conoce, con secreto y juego completo de llaves véndese, Salta 380.

COMEDOR NOGAL 15 PIEZAS, DORMITORIO roble, 4 id, se venden baratos, Puan 459.

CAMAS BRONCE Y LAQUE A 35 Y 22 pesos, vestíbulos 35 $, mesas comedor 18 $, sillones sala a 15 $, hamacas 14 $; Cangallo 855. v13

DORMITORIOS, ROPERO 3 CUERPOS, roble macizo, ocasión, 1036 Av. Mayo.

DORMITORIO TRES CUERPOS Y comedor, nuevo, ocasión vendo, Pueyrredón 740.

DORMITORIO LUIS XV, FLAMANTE, vendo urgente, a particular, E. Moreiro, Parral 76.

ESCRITORIO AMERICANO, JUEGO marroquí, remato a las 4 hoy, Larrea 38.

ESCRITORIOS ROBLE AMERICANO, cortina, ocasión, verlos Av. Mayo 1036.

ESPEJO SALA, REGIO, MODERNO, ocasión, verlo Av. Mayo 1036.

ESTA NOCHE A LAS 8.30, REMATAMOS el moblaje, calle Sarmiento 1558, Bacigaluppo y Cía.

EN LA SUCURSAL SUR DE "LA PRENSA" calle Almirante Brown 836 (Boca), se reciben avisos para publicar en este diario en iguales condiciones de tarifa que en la casa central. perm.

FUNDAS BARATAS, PIDAN MUESTRAS, Tapicería Giudici, S. Fe 1599, U. T. 1171, Juncal. v7

FUNDAS PARA JUEGOS DE SALA 20 $, para piano 8 $. Se atiende por carta o teléfono, Montevideo 414.—J. Despax, U. T. 2256, Libertad. Se manda a domicilio con muestra. v9

JUEGO DE COMEDOR REGIO, 15 PIEZAS petitribí vendo urgente, Victoria 4142.

JUEGO DORMITORIO Y COMEDOR DE roble, N. A., vendo por ausentarme, Chile 1537. v8

MUEBLES UNION FABRICANTES, ventas a precios de fábrica, Suipacha 834. v30

MUEBLES CON FACILIDADES DE PAGO, Corrientes 3190, entre Anchorena y Bermejo. v19

MUEBLES CON FACILIDADES DE PAGO, R. Díaz y Cía., Sarmiento 636, entre Maipú y Florida. v26a

MUEBLES A PLAZOS, EN CONDICIONES liberales, Sebastián M. Porta, Sarmiento 1724. v18

MUEBLES! HOY REMATE JUDICIAL piano, comedor, dormitorio, varios muebles sueltos, B. Mitre 1920.

MUEBLES COMEDOR, DORMITORIO, etc., etc., se rematan hoy, a las 3, Callao 553.

MUEBLES: FACILIDADES DE PAGO, sin recargo, embalaje gratis, pidan catálogo, L. Raibenberg y Cía., B. de Irigoyen 644. v10

MUEBLES: VISITEN LA LIQUIDACION "Pellegrini". Vendo únicamente a mitad de precio y puedo hacer buenos descuentos sobre otros presupuestos y catálogos. Nada cuesta ver. Cangallo 855, entrada libre. v13

MUEBLES DE ESCRITORIO, DE OCASIÓN, se liquidan máquinas de escribir, una caja de hierro, escritorios comerciales y de cortina, mesas, archivos, sillones, etc., ocurrir de 10 a 12, Rivadavia 714, Ortega Hnos. v9

VENTA de MUEBLES y OBJETOS VARIOS

MUEBLES EN EXPOSICION, PRECIO fijo, base, hoy, 1036, Av. de Mayo.

MUEBLES Y TAPICERIA, NOVIOS y familias visiten Italo-Argentina, casa de confianza, solidez y elegancia, gran variedad en sala, dormitorio, comedor, escritorio americano, vestíbulo, camas de bronce, cortinados, etc., 1613 B. Mitre 1621.—Miniaci Hnos. v7

MUEBLERIA "EL SOL" CORRIENTES 1118 esq. CERRITO

Catálogo precios rebajados gratis

Dormitorio combinación, desde.	$	55
Dormitorio macizo, matrimonio, 9 p.	"	85
Dormitorio roble, 3 cuerpos 11 pz	"	156
Comedores fantasía comp. de 9 pz.	"	95
Comedores 3 cuerpos, ingleses, 15 p	"	185
Comedor bombé roble, vitrinas, 16 p.	"	225
Juegos de sala y camas bronce inglesas, desde		65

Para la campaña, toda compra de más de $ 250, es libre de gastos, hasta 7 horas de ferrocarril de la capital. Extenso surtido en muebles de lo más fino hasta lo más modesto.—Luis Toretti. v7ab

MUEBLES (Casa Moreau) MUEBLES 668 CANGALLO 668

LIQUIDACION A PRECIOS NUNCA VISTOS, 20 o|o REBAJA SOBRE LOS PRECIOS DE VENTA!!

Dormitorio matrimonio, c. roble .	$	90
Dormitorio matrimonio, 3 cuerpos	"	160
Dormitorio holandés, id. . . .	"	200
Comedor c. roble, moderno . . .	"	105
Comedor roble, floreado, holandés .	"	130
Comedor roble con vitrinas . . .	"	190
Juego de sala, nuevo modelo . . .	"	60
Juego vestíbulo roble, moderno . .	"	85

Gran surtido de escritorios, etc.

Se dan algunas facilidades de pago.

GRATIS!! catálogo para el interior, con 20 o|o de rebaja! A. de Rosa y Cía., Cangallo 668.

MUEBLES SANZ LIQUIDA.

Muebleros y particulares: Aprovechen! Obsequio al comprador: rica colcha de encaje árabe. Estamos liquidando a menos precio que en remate los mejores muebles importados y hechos en nuestros talleres propios, a la vista.

Dormitorio inglés, 7 piezas, macizo	$	68.—
Dormitorio inglés, para matrimonio.	"	82.—
Dormitorio c. roble, 10 piezas.	"	160.—
Comedores diferentes gustos y estilos	"	60.—
Comedores c. roble, 9 piezas . .	"	110.—
Juegos de sala, dorados, gran fantasía	"	55.—
Vestíbulos completos	"	28.—

Todo nuestro stock de muebles y tapicería estamos resueltos a vender sin discutir precio; de esta liquidación aprovechen muebleros, corredores y particulares. No compren sin consultar el catálogo No. 17, con precios rebajados. Unica casa en su ramo que responde por roturas en el camino. Embalaje y flete gratis. Casa Sanz, 826 Sarmiento 844. No tiene sucursal.

PIANO REGIO, NUEVITO, GRAN FORMATO, familia vende urgente, Salta 781.

PIANO BAUVAIS FILS RICAS VOCES, vendo 270, Cangallo 1336, A. Reggio.

PIANO PLEYEL ESPLENDIDAS VOCES vendo en 250 $, Matheu 1668.

PIANO NOGAL NUEVO VENDO, POR mitad de precio; Medrano 517.

PIANO GRANDIOSO, DE LUJO, NUEVITO, vendo en $ 550; Garay 2541.

PIANOS: FRANCES, 1|2 COLA, HERZ, y otros estudio, vende, Santa Fe 2841.

PIANO DE ESTUDIO, EN BRONCE, perfecto, vendo 200 $; Paraguay 1621.

PIANO-PIANOLA RONISCH FLAMANTE último modelo, ocasión, Santa Fe 2841.

PIANO PLEYEL COLOR MARRON, otro estudio 170 $, Corrientes 3707.

PIANO NUEVO, CLAVIJERO BRONCE, cruzado, vendo barato, Rivadavia 6735.

PIANO CHASSAIGNE FRERES, NUEVO, vendo gran ocasión, Córdoba 3246.

PIANO BRONCE, CRUZADO, BUEN estado, baratísimo, familia, Castro Barros 349.

PIANO RICO CHASSAIGNE FRERES, 3 pedales, vende 360 $ y una rica fonola con soledan, 200 $, Venezuela 650.

PIANO 3 PEDALES, POCO USO Y UN armonium 10 registros, muy barato, Virreyes 2346, Belgrano. v7

PIANOS GRAN SURTIDO, NUEVOS Y usados, ventas, cambios, composturas, afinaciones, casa Palazzo, Matheu 1670.

PIANOS FRANCESES Y ALEMANES de ocasión para estudio y concierto, vende "La Liquidadora de Pianos", Cangallo 1634.

PIANO ESPLENDIDAS VOCES, CRUZADO bronce remato hoy a las 4, Larrea núm. 38.

PIANO PLEYEL, GRAN FORMATO SALÓN de jacarandá y cuerdas cruzadas, completamente nuevo, se vende en 750 $, último precio, Chacabuco 1293.

REMATE FERIA, VENTA PARTICULAR, muebles ocasión, Av. Mayo 1036.

SE VENDEN LOS MUEBLES DE UN departamento, 4 meses de uso, Corrientes 2560, 2o. piso, dep. D, de 10 a 12 m. y de 5.30 a 8 p. m. v9

VENDO JUEGO DORMITORIO cedro, una plaza, sin cama, barato; Esmeralda 846. v7

VENDO PARTICULARMENTE DORMITORIO, Luis XV, mesa trinchar, etc., Alsina 632.

VENDO MUEBLES 15 DIAS USO A tercera parte de su costo, juntos o separados, 3 lindos dormitorios roble, modernos $ 150, 100 y 70, bonito comedor roble 140 $, baño enlozado, sala 40 $, cama bronce, escritorio, vestíbulo, cocina, loza, algunos muebles sueltos, San Juan 3260. v7

VENDO CON URGENCIA ALGUNOS muebles separados o juntos, hay rico comedor y 2 dormitorios magníficos, 2 dormitorios sencillos, guardarropa, cama y cuna bronce, sala, escritorio completo, vitrina, consola, plantas, loza y otros detalles, todo de muy poco uso, no discuto precio; Bdo. de Irigoyen 1374.

COMPRA y VENTA de FONOGRAFOS MAQUINAS de ESCRIBIR y de COSER

A SALTA 766, COMPRA GRAMOFONOS y discos, cualquier marca.

FONOGRAFO COLUMBIA CON 40 PIEZAS, vendo por 38 $, Montevideo 72.

MAQUINA SINGER, ESCRITORIO, vendo barata y 2 de modista, por 20 y 40 $, Cangallo 1582. v7

MAQUINAS COSER, SINGER, VENDO, dos, baratas; Santiago del Estero No. 551. v7

MAQUINAS SINGER ESCRITORIO VENDO dos modista, 20 y 37 $; Boedo núm. 616. v15

MAQUINA SINGER PARA HACER vainilla, deseo comprar de ocasión, en buen uso, por carta Padilla 668, Martín. v8

UNDERWOOD, DOS COLORES, VENDO, otra casi nueva, 70 $; México 1069. v7

MAQUINAS DE ESCRIBIR DE TODOS sistemas vendemos a precios de gran ocasión, Cía. Nac. de Máq. de Escribir, San Martín 318, U. T. 3754, Av.

VENDO FONOGRAFO 56 PIEZAS, 40 $, Pueyrredón 586, Leoni.

AVISOS COMERCIALES

AVISO AL COMERCIO QUE VENDI A Carlos y Erich Bernhardt, mi café, calle 25 de Mayo 444; reclamaciones 3 días. —Abril 4 de 1917.—Ricardo Bernhardt. v.

AVISO AL COMERCIO HABER VENDIDO a Sabino Arthus mi lechería, Rivadavia 3841, todas las reclamaciones por tres días, abril 7 de 1917, M. Otero. v9

AL COMERCIO, CON INTERVENCION de los balanceadores públicos Della y Antúnez, oficinas Moreno 1815, vendí a los señores Ibáñez y Alvarez, mi lechería Belgrano 3268, Bs. Aires, abril 7 de 1917. Julia del Moral.

AL COMERCIO. — SE HACE SABER que ha quedado disuelta la razón social Bonsaglia y Parodi, con negocio de cerdos en los puestos 53 al 55 del Mercado del Plata, quedando con el activo y pasivo el socio Luis Bonsaglia.—Bs. Aires, abril 4 de 1917.

AL COMERCIO Y AL PUBLICO LES participamos que le hemos vendido al señor David A. Delorenzi todas las existencias de la fonda "La Genovesa" sita en San Antonio de Areco y los que se consideren con derecho a reclamaciones deberán presentarlas hasta el 8 del corriente, Mompo J. Adami. v7

AL COMERCIO Y AL PUBLICO. — Aviso que con la intervención de los señores Fallivene y Cía., escritorio calle Belgrano 2228, he vendido al señor Próspero Zienna, la peluquería y perfumería, de mi propiedad, situada en la calle Alsina 2514. Las reclamaciones durante 3 días.—Buenos Aires, abril 6 de 1917.—Arturo Pennasilico.

AVISO AL COMERCIO QUE CON INTERVENCIÓN y bajo inventario tasación practicado por el balanceador y rematador público señor Martín Bisáñez, oficinas Lavalle 2211, U. T. 4806, Mitre, vendí al señor Luis Villar mi almacén calle Pasco 1451. Reclamaciones 3 días.—Buenos Aires, abril 7 de 1917.—Domingo Barreiro. v9

AL COMERCIO—AVISO QUE BAJO INVENTARIO tasación practicado por el balanceador público señor José Ghiorzi, escritorios Gazcón 792 y Morelos 515, he vendido el 1o. del actual a don Nicolás R. Basabe, las existencias del almacén y ferretería que poseía en esta capital, San Eduardo 1799 esquina Tte. Gral. D. Alvarez 505. Los que se consideren con derecho a reclamaciones podrán presentarlas hasta el 15 del corriente mes.—Buenos Aires, abril 7 de 1917.—Miguel Costas Acuña. v9

AVISO AL COMERCIO, QUE BAJO INVENTARIO tasación practicado por el balanceador público señor Tomás de la Fuente, escritorio Moreno 1301 y Sgo. del Estero 291, U. T. 4972 Lib., he vendido, libre de todo gravamen, mi negocio de almacén, despacho de bebidas y bazar, sito en esta Capital, calle Bebedero 2600, esquina Superi; los que se consideren con derecho a efectuar alguna reclamación contra el expresado negocio, deberán interponerla dentro de los 3 días de la fecha, pasados los cuales no serán atendidos.—Buenos Aires abril 5 de 1917, vendedor Gregorio Liberal. v7

AVISOS COMERCIALES

AVISO AL COMERCIO QUE CON INTERvención del balanceador y rematador público señor Martín Bisáñez, oficinas Lavalle 2211, U. T. 4806, Mitre, vendí a los señores Tonnatore y Carrara mi carnicería calle Sarmiento 2641. Reclamaciones 3 días. —Buenos Aires, abril 7 de 1917.—Santiago Bossaro. v9

PARTICIPO AL COMERCIO QUE VENDÍ mi negocio de lechería, Vera 387, para que en el término de tres días se presenten los acreedores de don Juan Alonzo. v9

PERSONA pequeño CAPITAL PRECISO como socio para importante industria que produce muy buena utilidad, San Juan 456. v8

PERSONA SERIA, ESTABLECIDA DESde 1909, con casa de comisiones, solicita representaciones de mercaderías, por cuenta propia o terceros, ha sido corredor en esta plaza, desde 1905. Datos a casilla correo 16, suc. 25, dará referencias. v7

SOCIO O SOCIA CON 500 $ PARA EXplotación postales, art noveau, "gran ganancia, Bustamante 2610, A. Grat.ga. v8

SOCIO CON 2.000 $ NECESITO PARA brillante industria de fácil manejo que deja 450 $ mensuales, Estados Unidos 2173.

SE AVISA AL PÚBLICO QUE LA COMpañía Ritz-Carlton, ha dejado el restaurant del Jockey Club, desde el 1o. de abril ppdo. v7

COMPRA Y VENTA DE LIBROS

ALSINA 493, COMPRO LIBROS A buen precio de consulta y textos. v11

A ALTO PRECIO COMPRO LIBROS DE colegio facultad, diccionarios, etc., Victoria 600.—Perfumo. v11

AL CONTADO COMPRO LIBROS, derecho, textos, Librería Perrot, Santa Fe 1785. v9a

COLECCIÓN DE LA BIBLIOTECA LA Nación "rústica", se vende; Brasil 1661, López.

DICCIONARIOS HISPANO-AMERICANO 28 tomos compro, Victoria 600, Perfumo. v11

ESTUDIANTES — ¿QUEREIS VENDER, comprar o cangear vuestros libros de colegio y facultad, de ocasión y en condiciones liberales? Acudid a la gran quemazón, Victoria y Perú.—J. M. Perfumo. v11

GACETA DE BUENOS AIRES 1810. PAgo 60 $, Código Civil Machado 65 $ y toda clase de libros usados se compran a domicilio, en la Compañía Argentina de Libros, Cerrito 867. v10

VENTAS VARIAS

A ELECTRICISTAS: A COMPRAR MAteriales eléctricos, Moreno 2099. v12

ALHAJAS DE OCASIÓN COMPRE VD. Corrientes 484. v7

AGUARRAS "TREMENTOL", CUALquier cantidad se vende, a 24 $ el cajón de 2 latas, Esmeralda 433, 1er. piso.

BANCOS Y PIZARRONES PARA COLEgio, se venden; Carlos Calvo 1843.

BEBEDEROS ESPECIALES MÁS DE 100, liquidamos a cualquier precio, Ecuador núm. 60. v8

BANCOS DE COLEGIO NORTEAMERICAnos y muebles escritorio vendo, Pellegrini 1136.

Caños GALV., 2 1|2 CODOS Y CURVAS, vende, Independencia 2770.

COLECCIÓN DE "LA ESFERA" DE MAdrid se vende; del 1 al 164, ocasión, Morlo 3061, Flores. v8

COMPRASE PROTESIS DENTAL DE Preisverk y Caballero, nueva o buen estado, buen precio, ocurrir Alsina 1844 o U. T. 1468 Lib. hoy de 8 a. m. a 5 p. m.

FUNDAS PARA JUEGOS DE SALA 20 $, para piano 8 $. Se atiende por carta o teléfono; Montevideo 414.—J. Despax, U. T. 2256, Libertad. Se manda a domicilio con muestra. v9

IMPERMEABLES HECHOS Y A MEDIda, precios reducidos, fácil pago, E. Ríos 522. v7

LANCHA DE PASEO A NAFTA, MUY bonita, 23 pies, 4 cilindros 18-24 H. P., vendo baratísimo, tratar Araoz 88. v7

MOSTRADOR DE ESTAÑO, POCO USO con dos vaseras de 3 metros y 60 se vende, Conesa 1803.

MOLINO VENDO AERMOTOR, MAQUINA 8 pies, torre 50, tanque 1.600 litros, Gaona 691.

MOLINOS A VIENTO, caños, BEBEDEros, tanques australianos, cilíndricos, cónicos y rectangulares, gran ocasión, Ecuador 60. v8

OBJETIVO GRAN ANGULAR, ZEISS 18x24, un Goerz 9x12, vendo, Viamonte 2299.

PIPONES EXTRANJEROS DE ROBLE del Marsala, 1.000 litros, vendo 40 $; Defensa 853. v8

SE VENDE UNA COCINA ECONÓMICA, chica, Las Heras 2062.

SE VENDEN TODAS LAS HERRAMIENtas de un taller de carpintería, tratar México 4124. v10

SE VENDEN TODAS LAS HERRAMIENtas de un taller de carpintería, tratar México 4124. v7

SE VENDEN caños VIEJOS DE 4 A 10 pulgadas, para perforaciones y otros usos; dirigirse Perú 1182. v10

SOMBRERERÍA "PLANES", YA LLEGÓ el gran surtido de sombreros moda, en "velours", "pana" y "mixto", vean muestras. Castor a 6, 8 y 10 $, nutria a 12, 14 y 16 $, Rivadavia 1989. v9

TENEMOS UNA CANTIDAD DE HUEvos en cal bien acondicionados, verlos, tratar, Inclán 3400. v7

TANQUE GALVANIZADO CILINDRICO DE 20 ó 30 mil litros con o sin torre vendo, Ecuador 60. v8

TIERRA REFRACTARIA, CUALQUIER cantidad se vende, Esmeralda 433, 1er. piso. v7

VINO BLANCO SAN JUAN, VENDO por casco, 27 cts. litro; Defensa 856. v8

VENDO 100 ELEGANTES SOBRETODOS y trajes nuevos y poco uso, desde $ 8 a 35, Esmeralda 798. v7

VENDO TABLONES USADOS PARA ANdamios y lote molinillos, avenida San Martín y Añasco. v7

COMPRAS VARIAS

MINERAL DE PLOMO COMPRO, POR carta D. Olay, Rodríguez Peña 384. v8.

SE COMPRAN MOLDES DE CARAMElos, Directorio 536.

MATERIALES DE CONSTRUCCION

A $ 2.20 CHAPAS CANALETA 6 PIES, usadas y 7 $ 2.50, Charcas 2940. v7

A 56 $ EL MILLAR VENDO BALDOsas coloradas, nuevas, Salta 1953. v7

A 0.25 CTS. METRO 3x3 y 3x4, CHAPAS cinc desde 0.50 cts., Pueyrredón 623. v13

A COMPRAR PUERTAS, VENTANAS, celosías, columnas, tablones usados, Triunvirato 999.

A 75 CTS. EL METRO TIRANTES 3x6, nuevo, 3x3 a 38 y 1x3 a 12 1|2, Charcas 2940. v7

A GOROTEGUI, COMPRE METRO tea, usado de 3x6, 0.75, 3x4, 0.50, 3x3, 0.38 y 1x3 a 0.12, Bdo. de Irigoyen 1544. v7

A $ 180 CASILLAS DE MADERA DESarmables, nuevas, pida catálogo, Charcas 2940. v7

A 13 1|2 CTS. EL METRO LINEAL machimbre, 1x3, nuevo, de 1ra. y 1|2x6 a 14, Charcas 2940. v7

A $ 3.40 CHAPAS CANALETA 7' "Inglés", nuevas, $ 8 3.95 y 9 $ 4.55, Charcas 2940. v7

A $ 3, 5, 7, 15, 25 y 35; MAS DE MIL puertas y ventanas nuevas, Charcas 2940. v7

A COMPRAR PUERTAS, VENTANAS, CElosías, rejas, materiales 1a. clase, Esparza 43, a media cuadra de Rivadavia 3300. Pidan catálogos. v9

A COMPRAR BARATO: CHAPAS CINC, tirantes madera y hierro, machimbres, tablas, tablones, puertas, ventanas, columnas, cabriadas hierro, alambre tejido, todo usado. Pavón 1450.

CHAPAS, TIRANTES Y CUALQUIER material usado liquida, B. Irigoyen 1544. v7

CHAPAS 4" A 12" MACHIMBRE, TIrantes tea usado vendo, Victoria 3202. v8

CINCO MIL PIES MACHIMBRE DE 1x6, tea en perfecto estado y 400 chapas 1er. uso, se liquidan urgente, Pueyrredón 115.

LIQUIDO 300 PUERTAS, VENTANAS, velosías, material c. usado, Provincias Unidas 65. v7

TIRANTES DE ACERO, PERFILES, 0.08 al 0.60, vendo muy baratos, Córdoba 2944. v7

VENDO CHAPAS CINC DE 6 PIES A 10 pies como nuevas, machimbres y varias maderas, Rosario 228.

EXTRAVIOS Y HALLAZGOS

PAPELES PERIDOS: EL JUEVES, SE gratificará a quien devuelva un contrato de arrendamiento y otros papeles sin valor, a Sarmiento 1411.

PERDIDO BOTÓN PARA puño DE CAMIsa platino con diamantes formando cuadrito. Recuerdo familia. Se ruega entregarlo, Libertad 446, buena gratificación.

SE HA EXTRAVIADO PERRO FOXTErrier color overo negro, gratificación en Sarmiento 4153. v9

SE HA EXTRAVIADO UNA PATENTE de órgano ambulante del señor Francisco Ciorciari, Las Casas 3419.

SE HA EXTRAVIADO UNA PERRA blanca, oreja cortada y una cachorrita, quien dé datos o la devuelva será bien gratificado, Rawson 633.

SE HAN EXTRAVIADO DOS LIBRETAS: una de Banco y otra de almacén con papeles importantes, en Belgrano. Se ruega a quien las encuentre devolverlas a su dueño en la calle Republiquetas 3025. Será gratificado. v7

SE GRATIFICARÁ A LA PERSONA QUE entregue en la calle Bustamante 1735, un sobretodo Parramus verde, forro seda, tornasol, olvidado en la noche del 5 del corriente en un automóvil ocupado a las 11 ... en la calle Corrientes y Esmeralda.

COMPRA Y VENTA DE CARBON, LEÑA Y PETROLEO

LEÑA FUERTE DE QUEBRACHO blanco, en trocitos, para cocinas, los 1.000 k. 20 $; Charcas 3130. U. T. 1092, Palermo. C. T. 120, Norte, T. Romeu.

LEÑA DE ÑANDUBAY PARA COCINA, se vende en la Cía. Sud Americana de Carbón y Leña, a 23 $ los 1.000 kilos; los 1.000 kilos de leña de quebracho colorado para panaderías y fábricas, a 24 $; los 1.000 kilos carbón de piedra a 77 $; los 1.000 kilos de coke de gas a 85 $; los 1.000 kilos de carbón antracita a 97 $; los 1.000 kilos de Cardiff a 80 $; los 1.000 de carbonilla viva para horneros a 35 $; los 1.000 kilos carbonilla de coke de gas a 75 $; los 1.000 kilos de carbón de leña fuerte de quebracho blanco 55 $. Escritorio Victoria 2972. Unión Telefónica 397, Mitre. Cooperativa Telefónica 541, Oeste.

AVISOS VARIOS

ATENCIÓN! ENCARGUENOS SUS COMpras y ventas, The Barbicane Co., Lavalle 1521.

SE TRAMITAN SOLICITUD DE LA NUEva emisión de cédulas del Bco. Hip. Nal.; 25 de Mayo 168. v12

SE AVISA A LOS DEUDOS DE JOSÉ VIcente Di Alba, de Vicente Ortega y de Carmen R. Molina, que dentro de treinta días de esta fecha, retiren los restos depositados en la bóveda del señor Antonio Schettino, en el cementerio del Oeste; pasados los cuales se depositarán en el osario. —Abril 3 de 1917. v2m

PERSONAS BUSCADAS

DESEO SABER EL PARADERO DE JUAN y Emilio Corna, por carta o personalmente, Alberti 2035, Vicente Pagano. v8

SE DESEA SABER EL PARADERO DE Benigno Fernández Vázquez lo busca su hermano Manuel Fernández Vázquez preguntar Adolfo Pérez, Cochabamba 652. v12

SE DESEA SABER EL PARADERO DE Victorio Lalli, vecino de Bolívar, lo busca su familia, la persona que dé razón será bien gratificada, dirigirse a Francisco Zacardi, Bolívar F. C. S. v7

COMPRA Y VENTA DE MAQUINAS

ALTERNADORES, MOTORES, DINAMO, pulidora, perforadora, polea, trasmisiones, resistencia, de ocasión, acepto, cambio o compro cualquier clase; México 1739. v16

COMPRO MOTOR DE 25 A 35 HP., A Brown 727. v9

COMPRO SIERRA SIN FIN DE 90 CENT., o un metro de diámetro, aserradero, Esteco esquina Fraga, Chacarita. v8

COMPRO MOTOR A GAS POBRE EN buen estado, teniendo de 110 a 150 caballos, ofertas por carta a Dr. Otto Koch, para C. Marín, Esmeralda 1029. v9

DINAMO A. E. G. C|C. 220 VOLT 227 amp 50 K. W., 950 R. P. M., se vende, R. Knackfuss, Belgrano 1787. v8

LINOTIPO MERGENTHALER No. 5, SE compra, estando en perfecto estado; ofertas y precios por escrito, Montes de Oca 1667. v8

MAQUINA AUTOMATICA, PARA TEJER medias, nueva, vendo barato, Alsina 1468.

MOTOR HARR PARR, 60 HP., PARA tracción, se vende urgente; verlo Moreno 2759, tratar Pichincha 1337. v7

MAQUINAS DE TEJER MEDIAS USAdas, compro, Sr. Ventura, Montevideo 643. v8

MAQUINAS INDUSTRIALES, MOTORES, desnatadora, chapas, carros, tanques molinos, etc., de ocasión vendemos, The Barbicane, Lavalle 1521.

MOTOR RUSTON PROCTOR CON CALdera de 50 HP., se vende, ambos en perfecto estado, funcionando; Díaz Vélez 4369. v7

VENDO UN MOTOR A NAFTA, BARATO f. 3 c., Añasco 261.

VENDO MOTOR, FUERZA 5 CABALLOS 5 máquinas, carpintero, Medrano 822, 823.

COMPRA Y VENTA DE AUTOMOVILES y ACCESORIOS

AUTOMOVIL DELAUNAY BELLEVILLE, 12-16 4 cilindros vendo, Santa Fe 3429.

AUTO LANDAULET 18|24 HP, MARCA europea, poco uso, vendo; Melo 1861. v8

AUTOMOVIL ADLER COMO NUEVO vendo con mucha facilidad de pago, verlo de 10 a 12 m., Serrano 2436. v8

AUTO UNIC, LANDAULET, EN PERfecto estado, vendo 800 $; Rodríguez Peña 845. v7

AUTOMOVILES CUALQUIER MARCA, fuerza, carrocería, nuevos y usados liquida la Gran Exposición, Cangallo 1974.

AUTOMOVIL VOITURETTE OPEL, 12 HP., forma cigarro, se vende, Solís 1589.

AUTO LANDAULET, LIMOUSINE, ULtimo modelo, alquilo por temporada no menor de 6 meses, Arenales 1546.

AUTO DURKOPP SE VENDE LANDAUlet doble vidrio, en 1.600 $, trabajando, verlo hasta las 10 a. m., Lafinur 3154. v8

BARATO: SE VENDE CARROCERÍA landaulet buen estado, Victoria 1478. v8

CARROCERÍA LANDAULET GRANDE, doble vidrio vendo, Arenales 1546.

CARROCERÍA DOBLE FAETON, NUEVA y elegante, liquido, San Juan 2252. v7

CHASSIS DAIMLER, MODERNO, EN perfecto estado, se desea comprar, por carta a R. F., Montes de Oca 551. v8

COMPRO AUTO HISPANO; PANHARD sin válvulas o Renault. Únicamente por carta, Moreno 842, Miguel Ríos.

RENAULT 20-30 HP., LANDAULET CAsi nuevo, vendo juntos o separados, Rivadavia 1657.

SE ALQUILA FAETON LUJOSO 6 C., Studebaker particular, mes, hora o día, Rivadavia 2725.

SOBERBIO PEUGEOT LIMOUSINE PARA familia vendo garantido, garage, Tucumán 359.

SE VENDE DOBLE FAETON EN PERfecto estado, marca francesa, apropiado para campo o ciudad, quinta, Rivadavia 4638. v8

CHAUFFEURS PEDIDOS Y OFRECIDOS

CHAUFFEUR MECANICO SE NECESIta, Montes de Oca 575.

CHAUFFEURS enseño PARTICULAR hasta tener libreta, Arguibel 1417, Palermo. v9

CHAUFFEUR SE OFRECE, MUY BIEN recomendado, para ciudad o campo; Paraguay 1654. v7

CHAUFFEUR OFRECESE, MUY PRÁCtico, garantías y certificados, Boedo 932. v9

CHAUFFEUR MECANICO SE OFRECE, 10 años práctica, buenos certificados, ciudad o campaña, V. C., Córdoba 1637. v14

CHAUFFEURS: ACADEMIA ITALIANA; enseñanza rápida, con varios automóviles; lecciones día y noche, $ 30. No cobra adelantado; Güemes 3544. v15

CHAUFFEUR NUEVO SE OFRECE PAra particular, no pretende ganar mucho, sabiendo bien su obligación, a J. V., Salta 2261. v9

CHAUFFEUR CON 8 años DE LIBREta, competente, para cualquier marca, se ofrece, por carta a R. Ansola, Don Cristóbal 15. v9

CHAUFFEUR MECANICO, COMPLETAmente práctico manejo furgón Panhard, buenas recomendaciones se necesita, empresa Suer, calle 56 número 726, La Plata. v10

CHAUFFEUR Y MECANICO COMPEtentísimo y con inmejorables, recomendaciones, buena presencia, busca plaza familia, comercio, campo o taxímetro; sin pretensiones; J. R., Beruti 3521. v7

CHAUFFEURS: ESCUELA SIC. LA MÁS acreditada de la República; en dicha escuela encontrarán varios motores y piezas sueltas para la enseñanza práctica y teórica completa. Las Heras 3023. v12

LA FRANCO BELGA ESCUELA DE chauffeurs mecánicos, enseñanza completa de manejo, teoría y práctica, poseemos talleres, garage y varios automóviles, tratar en el mismo, Santa Fe 1541. v9

ANIMALES Y RODADOS

ALTO, LIQUIDACIÓN DE BREACKS, milores nuevos y usados, Cochabamba 2266

AZCUENAGA 726, LIQUIDAMOS 400 CArruajes para ciudad o campo y guarniciones. v10

BREACK CASI NUEVO SE VENDE, Córdoba 2687.

BICICLETA SOLIDA DE OCASIÓN vendo barato, B. sur Mer 556, comedor.

BARATÍSIMO, VENDO BREACKS, SULkys, con capota, Rioja 121. v7

BICICLETAS, MOTOCICLETAS Y MÁquinas de escribir de ocasión vendemos, The Barbicane Co., Lavalle 1521.

BERLINA, COUPÉS, BREACK, LIBREAS y una amansadora con caballo de mucha acción y guarniciones, vendemos de ocasión; Martín García 745. v7

CARROS, AMERICANAS, BREACKS, sulky, charrets, milores, coupés, lonas, guarniciones, etc., gran stock, en venta particular, por cuenta de sus dueños, Cangallo 2551 al 99. v7

ESPLENDIDO COUPÉ, LLANTAS DE goma, nuevo, especial para médico, se vende o cambia por americana, Honduras 4725, 5 a 7 p. m. v9

MOTO, EXCELSIOR DE 7 HP., HUMBER 4 HP., vendo, Campichuelo 586.

MOTOCICLETA INDIAN, MODELO 1916, se vende, Guido 1640.

MOTOCICLETA "POPE" BUEN USO se vende, Donato Alvarez 292. v7

MOTO "PIERCE", 4 CILINDROS, 7 H. P., con desbriage, vendo 330 $, Piedras 451. v7

MOTOCICLETA HENDERSON O HARLEY Davison último modelo con sidecar compro, pago al contado, J. M., Av. de Mayo 575.

MOTOCICLETAS, RENOMBRADAS marcas "Henderson" y "Pope" de 1, 2 y 4 cilindros, han llegado, catálogo y demás detalles a sus únicos introductores: Billiet y Cía, Sarmiento 581, Bs. Aires.

MOTO, SIDECAR, CAMBIOS, desembriage, inglesa, vendo, E. Ríos 142.

PERRO DE CAZA, FINO, SE VENDE barato, Corrientes 1619.

PERRA POLICÍA IMPORTADA Y cachorrita pura, se venden; Salguero 690.

PRECIOSOS PERRITOS FOXTERRIER, padres importados se venden casales a 10 $. Chacabuco 350.

PERROS POLICÍA CACHORROS DE raza pura (pedigree), 3 meses, negros, muy raros, se venden, ofertas por carta a "Cachorros", Av. de Mayo 575. v7

PADRILLOS, POTROS, CABALLOS Y YEguas, carros, guarniciones, lonas, etc., vendemos en remates en nuestra casas, Brasil 3151, el domingo 8, a las 2 p. m. Detalles: 22 padrillos y potros, 47 yeguas id id, 15 caballos de arado, etc., etc.—Grippo y Bollón. v8

SE VENDE CHATA DE REPARTO Y UNA yegua de tiro solo, Pozos 1636.

TRICICLO DE REPARTO, CASI NUEVO, vendo barato, México 3222, depto. F.

VACAS LECHERAS VENDO DOS Y REparto, Chacarita 3053, Belgrano. v7

VENDO PERRITO POLICÍA, SANTA FE 2785. v7

ALQUILER de CASAS y DEPARTAMENTOS

ALQUILASE ALTOS, TALCAHUANO 231, departamentos, 2 piezas, 45 $. v7

ALQUILASE CASA CON 4 SALAS, ESquina Gorriti 5996, en 50 $. v7

ALQUILO CASA MODERNA, MEDIA cuadra subterráneo, Pasaje Peña 69. v7

ALQUILASE CASA ALTA, AMPLIA Y cómoda, en 180 $, Alsina 2980. v7

ALQUILASE CASA CHICHE Y TODAS comodidades en 90 $. Mansilla 3508. v7

ALQUILASE CASA 6 PIEZAS, 2 CHIcas, toda comodidad, Carlos Calvo 2320.

ALQUILASE DEPARTAMENTO, CON balcones a la calle, 60 $, Balcarce 329.

ALQUILO CASA FONDO, JARDÍN, TOda comodidad, Avellaneda 3069. v8

ALQUILANSE CASAS MODERNAS, COmodas y centrales, Cerrito 535 y 543.

ALQUILASE CASITA BAJA, 4 P., Y dep., Tucumán 372.

ALQ. CASA 5 PIEZAS, baño, CLOACAS, fondo, 90 $, Sucre 1319, de 2 a 5.

ALQUILASE HERMOSA CASA, 9 PIEzas, etc., 200 $, Independencia 2369. v8

ANCHORENA 1469, A MEDIA CUADRA de Santa Fe, alquílase casa con todas comodidades. v8

ALQUILASE LINDA CASITA 4 GRANdes habitaciones, mucha luz y aire, Venezuela 287. v8

ALQUILASE HERMOSO DEPARTAMENtito alto de 3 piezas, etc, muy barato, Rivadavia 2188, dep. 8. v8

ALQUILO 33 $ CASITA, 2 CUADRAS estación Bernal, 3 piezas, aguas corrientes, luz eléctrica, gas; Vaccari 293. v8

ALQUILASE CASA 7 PIEZAS, ALTA, lado Mercado Abasto, 100 $; Humahuaca 3327. v7

ALQUILASE CASA CHICHE, ALTA, todas comodidades, 110 $; Carlos Calvo 2610. v7

ALQUILASE CASA 12 PIEZAS, 2 baños, calefacción, subsuelo, 450 $, Maipú 1320. v7

ALQUILASE CASA GRANDE, BAJA, 4 patios, C. Pellegrini 1060; verla de 3 a 5. v7

ALQUILASE CASA, RIVADAVIA 8090, con o sin muebles, verla de 8 a 11 a. m. y de 3 a 6 p. m. v9

ALQUILASE HOTELITO LUJOSAMENTE amueblado, 4 piezas, cocina y baño, Posadas 1311, tratar Lima 189. v7

ALQUILASE ESPLENDIDA CASA, SOlís 1387, 6 piezas, verla y tratar de 3 a 4. v7

ALQUILASE LINDA CASA DE 4 PIEzas, una de servicio, baño, cocina, fondo, agua corr., 70 $, Terrada 854. v8

ALQUILASE CASA EN LANÚS 3 CUAdras estación, 4 piezas 45 $, Tucumán 269. v8

ALQUILO CASA, 60 $, 3 PIEZAS Y 2 piecitas, Fitz Roy 1922, de 9 a 11 y de 3 a 5 p. m.

ALQUILASE EN PALERMO, CASA confortable, 10 habitaciones, etc., Chenaut 1933.

ALQUILASE CASA DE ALTOS, MODERna, con entrada independiente, Belgrano 1171.

ALQUILO CASA TODO CONFORT, 8 piezas, una c. subt., $ 140, Rivadavia 4400. v8

ALQUILANSE CASAS NUEVAS, CON 6 grandes dormitorios, sala, comedor, baño instalado y demás comodidades, Sgo. del Estero 1317.

ALQUILANSE CASAS NUEVAS Y MOdernas, con frente a la calle, en edificio recién terminado, con mucho aire, luz y comodidades, Balcarce 621. v9

ALQUILASE CASA, BUEN CONFORT moderna, 7 piezas, 3 de servicio, 2 baños, cocina económica y a gas, Tucumán 417, verla de 2 a 5. v8

ALQUILASE CHALECITO 4 PIEZAS, jardín y demás comodidades, Estomba 4151, a 2 cuadras de la estación ferrocarril, Luis Ma. Saavedra, 45 $. v7

ALQUILANSE 2 LINDAS CASITAS MOdernas, 5 piezas, baño instalado, terraza, Libertad 318, primer y 2o. piso, únicos. 150 y 170 $, gente seria. v8

ALQUILASE REGIA CASA, LUIS XV, $ 100, 30 minutos, a plaza Mayo, jardín, frutales, contrato, Zamudio 1337, Flores Norte. v7

ALQUILASE CASA RECIÉN PINTADA, Paraguay 2026, 10 piezas y demás comodidades, en 180 $, abierta de 9 a 11 y de 2 a 5. v7

ALQUILASE CASA NUEVA, MODERNA, de lujo, con 6 grandes habitaciones, cuarto de baño instalado, ascensor, calefacción y comodidades, verla todo el día, Talcahuano 159. v8

ALQUILASE EN SAN FERNANDO EN el mismo centro del pueblo, tres cómodas casas para pequeños o amplios negocios o fábricas y familia. Precios reducidísimos, increíbles, tratar allí con José Ravier. v8

ALQUILASE CASA, REPUBLIQUETAS 2259, 3 cuadras estación Núñez, 6 piezas vestíbulo, cocina, cuarto de baño, aguas corrientes, gas y luz eléctrica, llaves al 2267, tratar Maipú 442, altos, precio 75 $.

ALQUILASE COMODA CASA NUEVA, Paraguay 3533, altos, 5 piezas, gran vestíbulo, baño instalado, luz eléctrica, pieza servicio y demás comodidades, tranvía a la puerta, alquiler 90 $, verla todo el día, tratar Bulnes 1735 o A. de Rosa y Cía., mueblería y tapicería, Cangallo 658.

CASA DE 2 PIEZAS SE ALQUILA EN 38 pesos, San Eduardo 855.

CASA BAJA, NUEVA, MUY COMODA, alquílase, Isabel la Católica 634. v8

CASA CHICHE ESQUINA, 5 H. A 2 cuadras de Av Alvear, Malabia 3192.

CASITA 4 PIEZAS SE ALQUILA, 60 $, Pozos 2172. v8

CASA LUJOSA SE ALQUILA; PARANÁ 372; tratar Viamonte 920. v7

CASA DE 7 HABITACIONES SE ALQUIla, Estados Unidos 1948. v7

CASA BAJA, MODERNA, DE 5 PIEZAS y 2 de servicio, alquílase, Peña 2451.

CASA NUEVA, 6 P., VESTÍBULO Y TODO servicio alquilo, 80 $, Morelos 705. v8

CASITA CHICHE 100 $, SEIS PIECITAS, luz eléctrica, azotea alquilo, Almagro 375. v8

CASITA-DEPART., MODERNA, 4 H. PAtio, cloacas, electr., alquilo $ 60, Giribono 237. v9

CASA ALTA, 6 HABITACIONES Y DEmás comodidades, se alquila Uspallata 875, 140 $. v9

CASA DE ALTOS, ALQUILASE, VICTOria 840, cinco piezas, 2 de servicio, baño.

CASA 5 PIEZAS Y FONDO, ALQUILASE, San Eduardo 4060, 65 $, tratar Corrientes 1737.

CASA SE ALQUILA CON 7 PIEZAS Y todas comodidades, Paraguay 4552, tratar C. Pellegrini 830.

CASA MODERNA, CON SUBSUELO, 13 habitaciones y grandes comodidades, alquílase Ecuador 1356. v7

CASA CHICHE 7 PIEZAS, CALEFACción, alquílase, Otamendi 62, casi esq. Rivadavia 4700. v8

CASA QUINTA EN HAEDO "VILLA Dani", 70.000 v. c., 5 piezas, molino, etc., alquílase 100 $, tratar Senillosa 130.

COLOMBRES 857, ALQUILASE CASA moderna, altos, gran salón, 6 habitaciones, baño, comodidades, precio 130 $.

CASA ALQUILASE EN 100 $, SALA, comedor, 3 habitaciones y 2 para servicio, baño, cocina, etc. San Eduardo 1688, de 9 a 11 a. m., subterráneo 4 cuadras. v8

CHALET DE ALTOS ALQUILO 90 $. 2 cuadras estación Bernal, Vaccari 166, 6 piezas, vestíbulo, baño, agua corriente, luz eléctrica, gas. v8

CASA-QUINTA ALQUILO, 55 $, 2 CUAdras estación Bernal, Vaccari 142, 4 habitaciones, pieza sirvienta, baño, aguas corrientes, luz eléctrica, gas. v8

CASA FLAMANTE, 6 PIEZAS, baño, CAlefacción, azotea, cloacas, luz y campanillas eléctricas 105 $. Amenábar 2899, Belgrano, de 3 a 6.

CASA CON SALA, Y 4 HABITACIONES, amplio sótano y mucho fondo, Heredia 954, a dos de Triunvirato y a tres cuadras de Alvarez Thomas, abierta de 2 a 4 p. m.

CASA MODERNA ALQUILO, A 1|2 cuadra de est. Vélez Sársfield y del subterráneo, obras sanitarias completas; se harán las mejoras a pedido, $ 160; Esperanza 135. v8

CASA CON MUEBLES, ESQUINA FLORIda, se alquila a familia, 10 piezas, dos de servicio, dos baños, dos ascensores, calefacción, menaje completo e instalaciones; datos U. T. 6253, Avenida; tratar Córdoba 612, de 9 a 10 y de 1 a 2.

DEPARTAMENTOS MODERNOS, DOS piezas, 35 $, Gurruchaga 2157. v9

DEPARTAMENTO MODERNO 70 $ ALquilo, 4 piezas, eléctrica, baño instalado, French 2252 entre Andes y Azcuénaga.

DEPARTAMENTO 65 $, TRES PIEZAS y comodidades; Venezuela 2464. v7

DEPARTAMENTO ALQ., 2 PIEZAS, ALtillo, patio 45 $; Cangallo 2983. v8

DEPARTAMENTO DE 3 PIEZAS GRANdes, luz eléctrica, 50 $, Charcas 3328.

DEPARTAMENTO SE ALQUILA, 7 PIEzas, dos a la calle, Tacuarí 83. v11

DEPARTAMENTO DE 2 PIEZAS, LUZ eléctrica, alquilo 60 $, Viamonte 1326. v9

DEPARTAMENTOS SE ALQUILAN 2 piezas, cocina, servicio, 40 $, Rioja 1264. v9

DTO. LUJOSO, 3 HABITACIONES Y servicio, se alquila, Estados Unidos 2652. v10

DEPARTAMENTO MUY CLARO Y COmodidades, se alquila 90 $, Corrientes 1373. v9

DEPARTAMENTO ALQUILO, 3 PIEzas grandes, personas mayores; Florida 839. v8

DEPARTAMENTO NUEVO, recién terminado, 5 piezas, baño y cocina instalada, se alquila; Andes 1051, 110 $. v8

DEPARTAMENTO MODERNO, ALQUIlase 5 p. a la calle, Billinghurst 1007 esq. Córdoba. v7

DEP. 3 Y 4 PIEZAS, UNA DE SERVIcio, baño completo, patio, 50 y 75 $, Rioja 1083. v10

DEPART. ALQUILASE 8 PIEZAS A LA calle 140 $, interior 120 $, Charcas 429. v9

DEPARTAMENTO DE DOS PIEZAS, luz, mucho aire, alquilo 40 $, Corrientes 4618 dep. 8. v7

DEPARTAMENTO MODERNO SE alquila 2 piezas grandes, 2 chicas, baño, gran patio y comodidades 65 $, Belgrano 3174. v8

DEPARTAMENTO INDEPENDIENTE grande, patio, sol, 50 $, Lezica 4143, subterráneo 1 cuadra, tratar Defensa 1757. v8

DEPARTAMENTO INDEPENDIENTE, 4 piezas y comodidades, a 15 minutos del centro, 60 $, Irlarte 1887, tranvías 17, 18, 21, 61, etc. v8

DEPARTAMENTO SE ALQUILA, 3 PIEzas, una servicio, gas, eléctric. y baño a 1 cuadra plaza Flores, Rivadavia 7153, 50 $. v7

DEPARTAMENTO MODERNO, 3 PIEZAS grandes y 1 chica, baño completo, luz eléctrica, con artefactos, ascensor; Alsina 1877. v8

EN ADROGUÉ CASA GRANDE, alquílase 60 $, informes, capital, Pringles 42. v8

EN RAMOS MEJÍA, ALQUILO CASA con 15.000 varas terreno apropiada para almacén o criadero de aves, tratar Matheu 152. v7

EN SAN FERNANDO, A UNA CUADRA de la estación F. C. C. A., Oeste, se alquila casa-quinta con 5 piezas, hall, baño, cocina, w. c., 2 piezas para servicio, terreno de 3.000 varas, recién refaccionada, calle 9 de Julio entre Lavalle y Belgrano; tratar J. Gaztelu, Av. de Mayo 575, de 1 a 5 p. m. perm.

QUINTA FLORESTA, TRES PIEZAS, 25 $, alquilo. B. de Irigoyen 1152.

SE ALQUILA BUENA CASA BAJOS, 7 piezas, 120 $, Brasil 2520. v8

SE ALQUILA UNA CASA, COLPAYO 325, 4 piezas, luz eléctrica. v7

SE ALQUILA CASA NUEVA DE 7 PIEzas para familia y una servicio, Entre Ríos 624, precio 170 $. v10

SE ALQUILA CASA ALTA CON TODAS comodidades, muy confortable, Monte Dinero 978, esq. Av. San Martín. v7

SE ALQUILA CASITA DE 3 PIEZAS Y cuarto de servicio, Wenceslao Villafañe 1235, llaves al lado. v8

SERRANO 2269 Y CHARCAS, BAJA, 5 hab., serv. y comod., moderna, alquílase. v8

SE ALQUILA CONFORTABLE CASA DE altos, 10 piezas, sol, vestíbulo, terraza, lavadero, patio recién pintado, Pichincha 66, tratar San Juan 3760, P. Aranguren.

SE ALQUILA CASA MODERNA, ENSEnada 317, a 3 cuadras del subterráneo, 5 habitaciones, cocina, cuarto de baño, w. c., 2 piezas de servicio, cloacas, aguas corrientes, luz eléctrica y gas, alquiler 100 pesos.

SE ALQUILA CASA NUEVA DE LUJO, tipo departamento, sala, salita, escritorio, comedor, 6 dormitorios, 3 baños principales, pisos parquets, calefacción, etc. y cuartos de servicio, baño, lavadero, patios, etc., Santa Fe 1667, piso 1o. v7

VILLA BALLESTER (VILLA HUE) Capdevila 60, casa todas comodidades, 60 $ 1 cuadra estación. v8

ALQUILER de LOCALES y ESCRITORIOS

ALQUILASE LOCAL CON PIEZAS, 70 $. Santa Fe 3728. v7

ALQUILASE GALPÓN MENOS DE $ 30; Independencia 2042. v8

ALQUILASE LOCAL PARA GARAGE O depósito, con 3 piezas; Filiberto 49.

ALQUILO 90 $ SOBRE MÉXICO 1207, salón y pieza, tratar Carlos Calvo 1060.

ALQUILO 90 $, CASA CENTRAL, SALTA 593, negocio o familia, C. Calvo 1060.

ALQUILASE LOCAL GRANDE, 50 $, PAra negocio, depósito, Medrano 852.

ALQUILASE ESQUINA NUEVA, CON sótano, Paraguay 4675. v8

ALQUILASE LOCAL MODERNO, CON comodidades de familia, Lima 756.

ALQUILASE AMPLIO LOCAL NUEVO, con sótano, Cerrito 531.

ALQ. NEGOCIO BARATO, CALIFORNIA 671.

ALQUILO LOCAL Y CASA, LINIERS Y México 3401.

ALQUILASE CARPINTERÍA CON MAquinarias, F. Lacroze 3358. v9

ALQUILASE ESPLENDIDO LOCAL para negocio, alquiler módico, Bdo. Irigoyen No. 914.

ALQUILASE PLAZA CONGRESO ESpléndido local con sótano, Rivadavia 1721|23. v9

ALQUILAMOS PIEZAS MUY CÓMODAS, para escritorio, luz, ascensor, precio módico, Victoria 788. v11

ALQUILASE ANTIGUO LOCAL DE MAple, en Carlos Pellegrini 326, a precio muy barato, ocurrir Suipacha 638. v10

ALQUILASE CASA ESPECIAL PARA industria o depósito, con comodidades para familia; Pozos 666. v9

ALQUILO LOCAL CON VIDRIERA Y demás comodidades, barato, Esmeralda 846. v7

ALQUILASE GRAN GALPÓN PARA garage, depósito, industria con casa independiente, Beruti 2562. v7

ALQUILANSE DOS ESPACIOSOS LOcales a la calle, nuevos, con sótano para escritorios o depósitos, Balcarce 615. v9

ALQUILO 75 $ GRAN SALÓN DE NEgocio, 2 piezas, baño, Canning 1611, esq. San Salvador, llaves 1629; tratar Arenales 1985. v8

CORRALÓN GRANDE, GALPÓN Y HAbitación, alquilo muy barato, Chiclana 3580.

CASA ESPECIAL PARA FABRICA DE calzado u otra industria, con comodidad para familia, y salón de negocio se alquila, Independencia 4168. v8

ESCRITORIOS CON LUZ 25 Y 30 PESOS alquilo; Sarmiento 1320. v7

ESCRIT. C. MUEBLES, MAQ. ESCR., tel., económicos, Pellegrini 622. v11

ESQ. NEGOCIO, 3 SALAS, DORM., ZAguán, baño, etc., alq., 130 $, Pringles 1200.

ESQUINA PARA CUALQUIER NEGOCIO, buenas comodidades alquílase, Humberto I esquina Solís.

GALPÓN ALQUILO DE 9 x 14, ALTO Y bajo, por 20 $, Zabaleta 561. v10

GALPONCITO 4 POR 10 M., 35 $, Y 30 piezas, 40 $, alq., Moreno 2056.

GRAN LOCAL $ 150 PARA DEPÓSITO o negocio, Salguero 755. v7

GRAN LOCAL PRÓXIMO A LA PLAZA Congreso, Sáenz Peña 152, para depósito, comercio, etc., alquilo 180 $. v8

LOCAL GRANDE Y CENTRAL, CON sótano alquilo, C. Pellegrini 867.

LOCAL 2 PIEZAS, LUZ, ARTEFACTOS, alquilo 70 $, Rioja 1260. v9

LOCAL ESQUINA CON SÓTANO Y PIEza para familia, Potosí 4399. v8

LOCAL SE ALQUILA CON COMODIDAdes, Salta 933. v8

LOCAL SE ALQUILA ESPECIAL PARA despensa, 120 $, cómodo para familia, Carlos Calvo 2602. v7

LOCAL 10x20, 6 PIEZAS, ALQUILO, 185 pesos, Esperanza 73 al 8200 de Rivadavia. v9

LOCAL NUEVO, 300 METROS Y SÓTAno, igual para depósito y escritorio; Independencia 331. v8

LOCAL DE ESQUINA AMPLIO, 7 VIdrieras, comercial, 300 $, San Juan esq. Rincón. v8

LOCAL CON PESEBRES SE ALQUILA para carros o taller de industria, Uspallata 1811, tratar Colombres 1155. v8

LOCAL PARA GARAGE, TALLER O DEpósito y casa de familia se alquila, Estados 1834, a una cuadra Av. Gutenberg. v8

LOCAL GRANDE, 2 VIDRIERAS, 5 PIEzas, sótano, 75 $, calle Avellaneda 3011 Flores.

LOCAL SE ALQUILA PARA NEGOCIO, salón con vidriera, pieza para familia, sótano, cloacas, luz eléctrica, demás comodidades, 65 $, Humahuaca 4694, esq. Río de Janeiro, tranvía 12, 13 y 99. v15

LOCAL ALQUILO, VENEZUELA 4101 para almacén con estantería, sótano, altillo, zaguán, 3 piezas grandes, baño y demás, precio muy barato, tratar Belgrano 4012. v8

NEGOCIO CON O SIN PIEZAS, ALQUIlo, 130 a 195 $; Entre Ríos 361-89. v7

SE ALQUILA UN LOCAL ESQUINA PAra cualquier negocio. Victoria 1500. v7

SE ALQUILA GALPÓN PARA TALLER o depósito, 30 $, Humahuaca 3951. v7

SE ALQUILA SALA Y ANTESALA, PARA escritorio; Rivadavia 3054 (Once). v11

SE ALQUILA LOCAL PARA NEGOCIO, 100 $, Pichincha 66.

SE ALQUILA LOCAL Y 3 PIEZAS, NEgocio, San Juan 3758.

SALÓN, COMODIDAD PARA FAMILIA, horno para fabricación de masas, alquilo, Medrano 226.

SE ALQUILA NEGOCIO CON COMODIdad para familia; San Juan esq. Cevallos. v8

SE ALQUILA CABALLERIZA CON CASA lindera, precio 50 $, tratar Monroe 4808. v8

SALÓN MODERNO CON GRANDES VIdrieras para todo negocio y casa familia alquilo, Rivera 422. v8

SE ALQUILA LOCAL PARA RESTAUrant, con 11 piezas, comodidades, Paseo de Julio 1148; tratar Florida 470, 2o. piso. v9

SE ALQUILA UN TALLER MECÁNICO perteneciente al garage Imperio, de 24 metros por 8.50, con todas comodidades, con pieza, Progreso 2947-49. v8

SE ALQUILA ESQUINA CON 4 VIDRIEras y modernas instalaciones, sótano y comodidades para familia, Directorio esq. Senillosa. v8

HOTELES Y CASAS DE PENSION

A 90 $ PENSIÓN Y PIEZA AMUEBLAda a dos, uno 60 $, B. Mitre 868. v7

A PRECIO MODICO PENSIÓN, LINDAS piezas y teléfono, familia, Perú 867.

A PIEDRAS 122, 1o. PENSIÓN, CON O sin piezas, linda sala, familia.

A CABALLEROS, MATRIMONIO, PENsión con sala, familia, Alsina 657, 1o.

A TOMAR PENSIÓN DE 1a., POR mes, con cama, 35 $, por día 1.50, Perú 620.

A PRECIOS REDUCIDOS PENSIÓN familia vasca, pasajeros, mensual, Victoria 1166.

Av. DE MAYO 861, PENSIÓN ESPAÑA Hotel, mes desde 70 $, diario 3 $, vascos. v30

A PRECIO MODICO, PENSIÓN FAMIliar, piezas, confort, teléfono, Chacabuco 359. v11

A ÚNICOS INQUILINOS PENSIÓN Y pieza, familia vasca, Talcahuano 425, 5o. piso.

A 25 Y 30 $ RICA PENSIÓN ESPAñola con cama 40, 45 y 50 $, Bdo. de Irigoyen 230.

A LAS FAMILIAS Y CABALLEROS les ofrezco la pensión familiar Cerrito 34. Vean y se convencerán. Módicos precios. v13

A 25 $ PENSIÓN, SALA Y PIEZAS, con muebles, matrimonio 110, 120 hasta 170 pesos, a caballeros 55, 60 y 65 $, familia, Perú 674. v7

A 130 $ PENSIÓN COMPLETA BUENA, servida, mucho aseo en la pieza, a un matrimonio o dos caballeros, con salita bien amueblada, Cerrito 441. v8

BUENA PENSIÓN EN FAMILIA ESPAñola y sala con muebles, Santa Fe 2440 v8

BUENOS AIRES HOTEL, AVENIDA DE Mayo 1064, mes desde 70 $, diario 3 $, italianos. v8

BUENA PENSIÓN Y MEDIA PENSIÓN, con pieza, $ 50 a 60, sin pieza 30 a 40 $; Moreno 2754.

BUENA PENSIÓN Y MEDIA, PRECIOS módicos, familia italiana, Cangallo número 1267. v7

DARIA PENSIÓN A 1 O 2 CABALLEros, con o sin pieza, en familia; Suipacha 845, dep. 6. v9

EXCELENTE PENSIÓN 30 $, CON VIno 35 $, con pieza desde 50 $, Maipú núm. 39.

FAMILIA DARIA PENSIÓN A 2 ó 3 caballeros, Ayacucho 1038, dep. C.

FAMILIA DA PENSIÓN Y SALA amueblada, 70 $, único inquilino, 25 de Mayo 122, 2o. piso.

HOTEL LA NACIÓN, CAMAS A 80 CTS., piezas desde $ 1; Venezuela 848. v8

HOTEL EUROPA B. MITRE 1294, pieza y pensión por día, matrimonio 5 $, solo 3.

HOTEL NAVIA, TALCAHUANO 45, piezas desde 1.50 $, diario con comida $ 3. v10

MATRIMONIO DA PENSIÓN SOLA, pieza amueblada, precio módico, Perú número 793.

PENSIÓN DA FAMILIA HONORABLE a caballeros, Perú 142, primer piso.

PENSIÓN Y PIEZA ALQUILASE, Carlos Calvo 786.

PENSIÓN FAMILIAR 30 $, CON PIEza 45 $; C. Calvo 1760, dep. 18.

PENSIÓN EN FAMILIA SE DA A 35 $, C. Pellegrini 282, primer piso, derecha.

PENSIÓN ESPAÑOLA, ALQUILANSE lindas piezas con muebles, Rivadavia 1319 v9

PENSIÓN ITALIANA 30 $, CON PIEZA para dos 90, salita amueblada, Libertad 259.

PENSIÓN, PIEZA A LA CALLE, CON o sin muebles a 60 y 55 $, Esmeralda 954, dep. B.

PENSIÓN O SIN ELLA, PIEZAS amuebladas, casa particular, inglesa; Perú 142, 2o. piso. v7

RESTAURANT GENOVA, CORRIENTES 1597, comidas completas, con vino $ 1. v14ab.

SE ADMITE ÚNICO PENSIONISTA, 30 $, con pieza 45 $, Entre Ríos 228.

Señora ESPAÑOLA, PENSIÓN 35 $, COcina estilo francés, Moreno 1326, departamento 29. v7

SE DA PENSIÓN ÚNICAMENTE 1 O 2 caballeros, casa familia, Callao 1307, U. T. 5138 Juncal. v7

CASAS, LOCALES Y PIEZAS BUSCADAS

ALQUILARIA AL SUR O SUROESTE casita 3 piezas 60 $, datos a Elías, Guayanas 5385.

BUSCO CASA 4 PIEZAS, BELGRANO, Colegiales, Flores o centro. Ofertas precio, Avilés 2917. v8

CASITA O 2 PIEZAS A LA CALLE BUSco para matrimonio solo, Dupuy 62. v8

CASA-QUINTA BUSCO, 6 PIEZAS, ALREdedor estación Caballito, ofertas Neuquén 1022. v7

CASITA DE 2 A 3 PIEZAS, ETC, SIN muebles se desea radio Palermo o entrada Belgrano, contestar a Lavalle 1075, dpto. A. v7

CASITA O DEPARTAMENTO A LA calle, de tres o cuatro piezas, baño y cocina, preciso, informes, por carta a Pichincha 687. v8

DESEO CASITA O DEPARTAMENTO INdependiente de 3 piezas, central y moderno, G. M. D., Av. de Mayo 605. v7

DESEO ALQUILAR CASITA 3 O 4 piezas, Belgrano, Sarandí al centro, por carta indicando precio, Bmé. Mitre 1714.

DESEASE ALQUILAR EN CASA BAJA sala y antesala amuebladas, sin pensión, único inquilino barrio centro; dirigirse a M. E., Independencia 2029. v7

DEPARTAMENTO MODERNO DE DOS piezas y cuarto de baño instalado y cocina se desea alquilar, radio: Callao a Pueyrredón y Cangallo a Viamonte. Ofertas por carta M. G., Corrientes 1400.

DESEO ALQUILAR SALA O DOS PIEzas, con cocina sola, para dos personas mayores, radio Juncal, Belgrano, Maipú, Callao, contestar urgente a R. R. T., correo central, poste restante.

ESQUINA PARA ALMACÉN, DESEO alquilar, con instalaciones; ofertas carta, Sgo. del Estero 1954. v7

ESTUDIANTE DE MEDICINA, BUSCA pieza amueblada, con o sin pensión, en casa de familia, único inquilino; radio comprendido entre H. San Roque y Facultad Medicina, L. S., San Pedrito 154, Flores.

EN CASA DE FAMILIA DISTINGUIDA, solicitan dos caballeros pieza y pensión, pagando mes vencido; escribir dando precio a J. B., poste restante, correo central.

EMPLEADO SUECO, DESEA HABITAción a la calle, bien amueblada, con pensión completa en casa moderna de familia decente, como único inquilino, radio: Esmeralda, Rivadavia, Callao, escribir indicando precio a Henning Tjernberg, Cerrito 36. v8

JOVEN EXTRANJERO DESEA SALA O pieza bien amueblada, baño caliente, en casa de distinguida familia, ofertas detalladas a A. O., 986, correo central, poste restante.

MATRIMONIO CON señorita DESEA dormitorio grande, amueblado, con cocina independiente, por carta Sr. Jorge, Esmeralda 214. v8

NECESITO QUIEN ME MANDE PENsión a Brasil 1435, dirigirse por carta a E. Ríos.

NEGOCIO CHICO, CON PIEZA, CENtral necesita matrimonio solo, escribir precio a J. V., Ayacucho 966.

PIECITA BARATA DESEA alquilar señorita sola, dirigirse dando precio J. A. Pueyrredón 482.

PRECISO SALA Y ANTESALA GRANdes o comedor y pieza ídem para familia en casa baja con patio, siendo u ing. se paga hasta 50 $, radio hasta 20 cuadras de Suipacha y Rivadavia, urgente Escribir a A. D. de B. Moreno 1417, dpto. 5 alto.

SALITA O PIEZA AMUEBLADA, alquilo, único inquilino; escribir a H. M., poste restante, correo central. v7

SALITA O PIEZA INTERIOR, SIN MUEbles, desearía joven, en casa familia, hasta 15 cuadras Retiro, preferencia único inquilino, por carta a A. M., Suipacha 529.

VECINO AL SUBTERRÁNEO: NECESITO alquilar casa, jardín, caballeriza; ofertas a Giacomo Ferdinando Rocca, "Café Cosechera", Av. de Mayo 625.

ALQUILER DE HABITACIONES

ALQUILASE PIEZA BIEN AMUEBLAda, a caballero solo, Libertad 36. v10

ALQUILASE BARATO, SALA Y ANTEsala, Lavalle 974. v9

A 20, 25 Y 30 HERMOSA PIEZA amueb., Pellegrini 622, teléf., baño. v7

ALQUILASE DORMITORIO GRANDE, amueblado, Libertad 437. v7

ALQUILO PIEZA A HOMBRES SOLOS, 26 pesos; Venezuela 1552. v7

ALQUILASE HERMOSA PIEZA con luz eléct., en 27 $, Piedras 1052. v7

ALQUILO PIEZA AMUEBLADA, A MAtrimonio, Tucumán 1562. v7

ALQUILASE PIEZA CON MUEBLES; no hay papel; Santa Fe 2092. v7

ALQUILANSE DOS PIEZAS INDEPENdientes; Cevallos 1058. v7

ALQUILO SALA, ANTESALA Y PIEZAS, sola, planta baja, Piedras 771. v7

ALQUILO PIECITA 12 $, HOMBRE solo no hay papel, Bradzen 344, Boca. v7

ALQUILO PIEZAS PARA HOMBRES solos, precio 20 $, Tucumán 447. v7

ALQUILASE PIEZA GRANDE PARA hombres solos 20 $, Defensa 1048. v7

A 25 Y 35 $ PIEZA AMUEBLADA, DOY pensión, B. Mitre 868. v7

ALQUILO RICA SALA, TACUARÍ 83, 2o. piso. v7

ALQUILO PIEZA, AV. MAYO 1057, 3er. piso No. 5. v10

ALQUILO PIEZA, VICTORIA 1033, PISO 3o. No. 6. v10

ALQUILO PIEZAS CON BALCONES a la calle; Pichincha 371.

A señora o señorita SE ALQUILA PIEza, único inquilino, Sáenz Peña 576. v8

ALQUILO A HOMBRE SOLO, PIEZA amueblada, 10, 15 y 20 $, Andes 181.

ALQUILASE PIEZA AMUEBLADA A matrimonio o señor solo, R. Peña 137.

ALQUILANSE SALA Y ANTESALA, único inquilino; 24 de Noviembre 533.

ALQUILO PIEZA AMUEBLADA, PENsión, en familia, Terrero 136, Flores.

ALQUILO PIEZA A PERSONAS MAYOres, casa de familia, San José 1035.

ALQUILO HABITACIÓN CON MUEBLES Lavalle 1139.

ALQUILO A HOMBRE SOLO LINDA pieza, luz, 20 $; Rivadavia 2467. v8

ALQUILASE PIEZA AMUEBLADA, A hombres solos, 35 $; Alsina 477. v9

ALQUILASE PIECITA AMUEBLADA, $ 15, único inquilino, Belgrano 3250.

ALQUILASE 20 $ PIEZA AMUEBLADA a hombre solo, familia, Venezuela 1624.

ALQUILO PIEZA BARATA, LUZ ELÉCtrica, comodidades, Las Heras 2037.

ALQUILASE COMEDOR, MORENO 1472, no hay papel.

ALQUILO SALA Y PIEZA AMUEBLAda, mucha comodidad, Cangallo 2429.

ALQUILASE PIEZA GRANDE, VENTIlada y comodidades, Piedras 540.

ALQUILO PIEZA BARATA, SE ADMIten chicos, California 671.

ALQUILASE SALA CON MUEBLES, NO hay papel, Santa Fe 2092.

ALQUILASE PIEZA AMUEBLADA A caballero, 30 $, Alsina 890.

ALQUILASE PIEZA A HOMBRES SOlos, Urquiza 292, 1o. v8

ALQUILASE LINDA PIEZA AMUEBLAda, Av. de Mayo 676; (hay ascensor).

ALQUILO PIEZA C| O S| MUEBLES barata, S. Juan 2168, dpto. 1.

ALQUILASE HABITACIÓN CON O SIN muebles, Maipú 853 v8

ALQUILASE PIECITA AMUEBLADA EN 16 $, luz eléctrica, Perú 840.

ALQUILASE SALA Y PENSIÓN, VICTOria 788.

ALQUILASE GRAN COMEDOR PARA mayores, Bolívar 685.

A SALAS CALLE, PIEZAS, PENSIÓN, C. Pellegrini 14, llamar en la portería.

ALQUILASE LINDA PIEZA BIEN amueblada; Paraná 460.

ALQUILO PIEZA A CABALLEROS, calle Chile 1165. v8

ALQUILASE COMEDOR Y PIEZA, pensión seria, módico, Belgrano 3666. v9

ALQUILO PIEZA AMUEBLADA, PARA hombre solo, Av. de Mayo 791.

ALQUILASE UNA PIEZA A HOMBRES solos o matrimonio, Independencia 2310 v9

ALQ. EN CASA FAMILIA TRANQUILA pieza a mayores, Sáenz Peña 1036. v8

ALQUILANSE SALA Y SALITA amuebladas, con pensión, todas comodidades, Corrientes 1254, depto. L, 6o. piso.

ALQUILANSE DOS PIEZAS, FAMILIA decente, único inquilino, Bmé. Mitre 2533. v7

ALQUILO LINDA PIEZA AMUEBLADA hombre solo, único inquilino, Larrea 231. v7

ALQUILASE LINDA PIEZA VENTILAda, con muebles, hombre solo, B. Mitre 1236. v8

ALQ. RICO DORMITORIO A CABALLEro, casa familia, Callao 357, 2o. piso, ascensor. v7

ALQUILASE PIEZA PARA señores solos o matrimonio, casa particular, único inquilino; C. Pellegrini 1154. v8

ALQ. DOS ESPLENDIDAS PIEZAS, casa particular, baño frío y caliente, comodidades, C. Pellegrini 1154. v7

ALQUILANSE DOS PIEZAS JUNTAS O separadas; Cangallo 1252, dep. 9, piso 2o. v8

ALQUILASE UNA PIEZA LINDA, A persona seria, en familia inglesa, Esmeralda 954, dep. J. v7

ALQUILASE SALA AMPLIA CON PENsión, con o sin muebles, luz, baño, teléfono, casa seria, Paraná 1089. v7

ALQUILANSE HERMOSAS PIEZAS CON luz eléctrica, muy baratas, E. Unidos 2058. v8

ALQUILASE LINDA SALA CON BALCOnes a la calle, de 5 m. largo, casa de familia, Guido 1963. v7

ALQUILASE PIEZA Y PENSIÓN, CON o sin muebles a matrimonio u hombre solo, Talcahuano 865, 1o. B. v7

ALQ. 1 O 2 PIEZAS, ETC., COCINA, comodidades para familia, Belgrano 438, 4o. piso, ascensor. v8

ALQUILASE SALA AMUEBLADA Y piezas, en familia italiana, Ayacucho 428, 2o. piso. v7

ATENCIÓN! 35 $ SE ALQUILAN DOS piezas, cocina, linda entrada, único inquilino, Independencia 1395, luz eléct.

ALQUILO A MATRIMONIO SOLO, 2 PIEzas, luz, cocina, indep., casa de familia, Pozos 772. v7

ALQUILASE SALA CASA DE FAMILIA, a matrimonio u hombre solo, Rivadavia 1382, 3er. p. v7

ALQUILO SALITA Y PIEZA AMUEBLAdas en 25 y 30 $, a hombres solos, Andes 187. v8

ALQUILASE SALA GRANDE, INDEpendiente, amueblada, único inquilino; Perú 808. v8

ALQUILASE HERMOSO COMEDOR Y comodidad, único inquilino, S. del Estero 1050. v7

ALQUILASE LINDA PIEZA AMUEBLAda a caballero, Talcahuano 451, 4o. piso, dep. G. v7

ALQUILASE PIEZA AMUEBLADA, TOdo nuevo, con pensión, familia vasca, Ombú 472. v7

ALQUILO PIEZA AMUEBLADA, BALcón, casa de familia tranquila, México 1908. v7

ALQUILASE COMEDOR Y DOS PIEzas, único inquilino, con los dueños, Viamonte 2475. v7

ALQUILASE LINDA SALA O DEPARtamentito con pensión, Av. de Mayo 891. v7

A 40 $ ALQUILO ANTESALA AMUEblada independiente, casa tranquila, Montevideo 568. v8

AVENIDA MAYO 1298, PISOS 1o. A 4o. alquilamos salas amuebladas con todo confort y con pensión, baños calientes. v8

ALQUILASE PIEZA CON BALCÓN A matrimonio o señor solo, Estados Unidos 590.

ALQUILASE PIEZA AMUEBLADA, 30 pesos, hombre solo, Avenida de Mayo 1413, 4o.

ALQUILO 2 PIEZAS CON O SIN muebles, con o sin pensión a caball., baño, teléf., ascensor, Bolívar 331, casa 2. v8

ALQUILASE PIEZA AMUEBLADA A caballero, 18 $, luz eléctrica, Venezuela 1519.

ALQUILASE PIEZA CON BALCÓN A persona mayor en casa familia, hay ascensor, Independencia 389, piso 3o. v8

ALQUILO HERMOSA PIEZA CON COmodidades, a matrimonio solo o personas mayores, en familia, Alsina 1522.

ALQUILO SALAS O PIEZAS AMUEBLAdas, casa familia p. módico, Perú 1148, 2o. piso.

ALQUILO COMEDOR CON COMODIDAdes, luz eléctrica, muy barato, Solís No. 713.

ALQUILO PIEZA GRANDE AMUEBLAda barata, comodidades, cocina, Charcas 1057.

ALQUILANSE SALA Y ANTESALA amuebladas, todo confort, familia corta, Solís 129.

ALQUILASE PIEZA AMUEBLADA a señor solo casa familia, Victoria 589, 2o. piso. v8

ALQUILO PIEZA, SALA AMUEBLADA, con buena pensión familia, Victoria 1166.

ALQUILASE PIEZA AMUEBLADA, BAño caliente, 30 $, Río Bamba 1008, esq. Charcas.

ALQUILANSE 2 HABITACIONES A personas mayores, no hay papel, precio módico. Pozos 742.

ALQUILO 30 $, PIEZA A LA CALLE, amueblada, a señor solo, único inquilino, Venezuela 2722. v9

ALQUILO PIEZA AMUEBLADA, A MAtrimonio, lavar, cocinar, 35 $, Moreno 1735.

ALQUILASE LINDO COMEDOR, COCIna independiente, casa decente, sin chicos, Chile 1573.

ALQUILO LINDA PIEZA CON O SIN muebles, casa de familia. Estados Unidos 1559. v9

ALQUILO PIEZAS Y SALAS CON PENsión española, baño caliente, teléfono, casa regia, C. Pellegrini 848. v9

ALQUILO LUJOSA SALA AMUEBLADA independiente, 50 $, Libertad 128, piso 2o., derecha.

ALQUILASE ANTESALA Y PIEZAS amuebladas, amplias, único inquilino, Belgrano 3250.

ALQUILANSE PIEZAS AMUEBLADAS, a la calle, otra interior; Av. de Mayo 890. v8

ALQUILANSE DOS AMPLIAS PIEZAS bien amuebladas, Paraná 358, primer piso B.

ALQUILASE ESPLÉNDIDA PIEZA SIN muebles en casa de matrimonio solo, único inquilino, Lavalle 1346, dpto. 12.

AVENIDA DE MAYO 695 5o ASCENSOR piezas bien amuebladas, con pensión, 10 $ c|p, todas comod, en familia.

ALQUILASE SALA, LUZ ELÉCTRICA y demás comodidades, personas mayores; Tacuarí 580. v8

ALQUILANSE DOS PIEZAS JUNTAS O separadas amuebladas, 20 $, Rivadavia 1727.

ALQUILASE SALA AMUEBLADA A MAtrimonio, con pensión; Av. de Mayo 1111, 2o. derecha.

ALQUILO PIEZA AMUEBL. A LA CAlle, independ., baño, con o sin pensión de primera, Esmeralda 906, 1ro.

ALQUILASE GRAN SALA CON MUEbles de escritorio $ 70, una pieza amueblada 25 $, Avenida de Mayo 715.

AVENIDA DE MAYO 1298, 5o. PISO, para matrimonios, caballeros, habitaciones independientes amuebladas, a la calle, con pensión, todo confort, alquílanse.

ALQUILASE EN CASA MODERNA Y DE matrimonio solo, comedor grande y 2 piezas, luz eléctrica y comodidades 60 $, Triunvirato 1111. v7

ALQUILASE SALA, 2 ó 3 DORMITORIOS baño, cocina, todo independiente, matrimonio o personas mayores, único inquilino, Corrientes 4129. v7

ALQUILO PIEZA GRANDE PARA MAtrimonio con su cocina y pileta independiente y luz eléctrica, precio 30 $, Tucumán 447. v7

ALQUILASE PIEZA BARATA PARA hombres solos o personas mayores, hay aire, luz, cuarto de baño instalado, calle Humberto 1o. 842, dpto. 2. v7

ALQUILO HABITACIÓN INDEPENDIENte, baño, teléfono, confort a caballeros o matrimonio, sin cocina, Lavalle 1025, dpto. 13. v8

A CABALLERO LINDA SALITA, BAño caliente, luz eléctrica, casa limpia, tranquila, 25 $, señora sola, argentina, G. Hornos 325, primer piso, izquierda, 3 cuadras Constitución. v8

BOLÍVAR 691, SE ALQUILA UNA SALA y pieza con comodidades. v8

COMEDOR, PIEZA, COC., baño, LUZ eléctrica, 3 c. subt., alq. casa familia, Río de Janeiro 340. v8

CORTA FAMILIA ALQ. 2 PIEZAS, COMOdidades, barato, a matrimonio solo. Av. de Mayo 1246, ascensor 4o.

DOS PIEZAS A LA CALLE, MATRIMOnio en el Once, Corrientes 2499, A E.

DOS PIEZAS CON BALCÓN Y COCINA alquílanse, único inquilino, Victoria 2344.

EN CASA DE FAMILIA PIEZA AMUEB. en 20 $, Belgrano 1330. v14

EN CASA TRANQUILA ALQUILO LINDA sala amueblada; C. Pellegrini 107.

EN CASA MODERNA ALQUILO REGIA sala amueblada, a caballero, Andes 593, primer piso A. v7

EN FAMILIA ALQUILASE BARATA pieza amueblada, único inquilino, Saavedra 242. v8

EN CASA DE FAMILIA SE ALQUILA salita con muebles a caballero, único inquilino, Santa Fe 1907, dpto. F.

EN CASA TRANQUILA SE ALQUILAN 2 piezas con comodidades a matrimonio solo, Pueyrredón 2431. v9

EN CASA DECENTE CORTA FAMILIA alquílanse 2 ó 3 habitaciones, Castro Barros 431.

ESPLENDIDAS SALAS BIEN AMUEBLAdas, con pensión alquilo a matrimonio o señorita sola, teléfono, ascensor, Corrientes 1277, piso 3o. v9

EN DEPARTAMENTO, ALQUILANSE 2 lindas piezas y un altillo para caballeros solos, en 20 $, casa seria, México 3069, dep. 1.

FAMILIA ITALIANA ALQ. PIEZA amueblada, único inquilino, Alsina 1541. v8

FAMILIA ALQUILA PIEZA A CABAllero, único inquilino, Victoria 1171, departamento O., 2o. piso. v8

LINDA SALITA AMUEBLADA, EN ALtos, alq. a caballero, 38 $, con luz, piso encerado, teléfono, etc., Piedras 703. v8

PIEZA A HOMBRES SOLOS, SE ALQUIla Victoria 1021. v8

PIEZA PARA MATRIMONIO SOLO, único inquilino, se alquila; Rioja 479. v8

PIEZA BARATA SE ALQUILA, MÉXICO 171. v8

PIEZA AMUEBLADA, BALCÓN CALLE, alquilo, Chacabuco 1092.

PIEZA BIEN AMUEBLADA ALQUILAse a personas mayores, Solís 125.

PIECITA A PERSONA SOLA, CASA matrimonio, B. de Irigoyen 1356, dep. 3.

PIEZA AMUEBLADA SE ALQUILA, pensión o sin ella, Cangallo 786.

PIEZA AMUEBLADA 30 $ HOMBRE solo baños, teléf, Libertad 286.

PIEZA AMUEBLADA señor SOLO ALquilo barato, Rivadavia 3170. v7

PIEZAS LINDAS SE ALQUILAN PARA hombres solos, Chacabuco 90. v7

PIEZA GRANDE VENTILADA ALQ. 23 $, Chacabuco 940. v8

PIECITA ALQUILO 12 $, MONTEVIDEO 387, dep. 1o. v8

PIEZA GRANDE Y VENTANA, 16 $, con cocina sola; Juncal 2062, hay luz. v7

PIEZA A PERSONA SOLA, ÚNICO INquilino, 15 $, con luz, alquilo, Salta 843. v10

PIEZA AMUEBLADA CON PENSIÓN alquila familia respetable, Corrientes 982. v8

PIEZA CON MOBLAJE NUEVO ALQUIlo, único inquilino, Sgo. del Estero 868. v8

PIEZA Y PIECITA BIEN AMUEBLADAS se alquilan a caballeros o matrimonio, Pozos 552. v7

PIEZA CON VENTANA, CASA CONFORT, se alquila en 25 $, Peer, Lavalle 1158, 4o. piso. v7

PIEZA CON BALCÓN, AMUEBLADA, alquilo 35 $, a persona sola; Rivadavia 2623.

PIEZA INDEPENDIENTE, PARA HOMbres solos, alquílase 20 $, Av. Mayo 840. v8

SALA Y COMEDOR SEGUIDOS ALQUILO 43 $, luz eléctrica, Salguero 624.

SE ALQUILA PIEZA PARA HOMBRES solos, Esmeralda 649, 2o. derecha. v9

SE ALQUILA PIEZA GRANDE, PARA hombres solos; San José 471. v8

SALA, ANTESALA, ALQUILO CON COcina sola, casa de bajos, Bolívar 808.

SE ALQUILA PIEZA PARA HOMBRE solo, único inquilino, Ombú 284. v8

SE ALQUILA UNA PIEZA PARA PERsona sola, Sarandí 31, depto. 3. v10

SE ALQUILA PIEZA A HOMBRES SOLOS México 517. No hay papel. v9

SE ALQUILAN DOS PIEZAS, MATRIMOnio solo, Rivadavia 2594. v8

SE ALQUILA SALA Y ANTESALA juntas, Larrea 1381. v8

SALITA AMUEBLADA ALQUILASE, comodidades, baños, teléf, Libertad 286.

SALA Y PIEZAS, SIN MUEBLES SE alquilan; Rivadavia 1039. v8

SE ALQUILA PIEZA PARA HOMBRE solo, 12 $, Carlos Calvo 1780. v7

SE ALQUILA SALA Y ANTESALA, Gral. Paz 526, Belgrano. v7

SE ALQUILA LINDA PIEZA CASA DE familia, Esmeralda 774. v8

SE ALQUILA UN COMEDOR Y DOS piezas, 46 $, Rivadavia 8681. v8

SE ALQUILA PIEZA CON O SIN muebles y con pensión; Alsina 2050, dep. 2.

SALA ANTESALA JUNTAS O SEPARAdas, cocina aparte, Charcas 3276. v8

SE ALQUILAN DOS HERMOSAS PIEZAS con balcón a la calle, Venezuela 1411. v8

SALA Y PENSIÓN EN FAMILIA, ÚNICO inquilino, alquílase, inútil presentarse si no es persona seria, Alsina 1617.

SE ALQUILAN PIEZAS A LA CALLE, para matrimonio y hombres solos, precio 45 y 18 $, Moreno 610.

SALA INDEPENDIENTE, CON COMODIdades se alquila en casa de familia, Moreno 1456. v9

SE ALQUILAN COMEDOR, SALA Y pieza, aseado y luz, precios módicos, C. Pellegrini 125.

SE ALQUILA PIEZA A MATRIMONIO O mayores, casa tranquila, comodidades, Viamonte 1655.

SE ALQUILAN SALA Y SALITA JUNTAS a persona seria, único inquilino, precio 60 pesos, San Eduardo 3138, Flores. v7

SE ALQUILA PIEZA AMUEBLADA A matrimonio y salita a persona sola; Corrientes 2529. v7

SE ALQUILA PIEZA AMUEBLADA, para caballero, 30 $, Sarmiento 971, dep. 19, 5o. piso. v8

SE ALQUILA PIEZA AMPLIA PARA hombres solos, casa de corta familia; Humberto I 642. v8

SE ALQUILAN SALAS Y PIEZAS BIEN amuebladas con pensión, baño instalado con todo confort, Güemes y Serrano 2410, plaza Italia. v7

SE ALQUILAN DOS LINDAS PIEZAS, baratas, a personas mayores, luz, teléfono, casa tranquila, Corrientes esq. Pueyrredón 483. v8

SE ALQUILA UNA ESPLENDIDA PIEZA amueblada, con luz eléctrica y con tranvía combinación al subterráneo a la puerta, único inquilino; Neuquén 1064. v8

INSTRUCCION PUBLICA

A 3 Y 5 $ MENSUALES MAQUINAS DE escribir, enseño, Maipú 276, altos. v7

AMBOS SEXOS, ESCRIBIR A MAQ. 3 $, S. Juan 1566, Academia. v12

ARIT., TENED., FRANC., MAQ., CALIG., 10 $, diplómase, S. Juan 1566, Academia. v12

ARCHIVISTAS! ASPIRANTES; PREPARACIÓN por ex sub-oficial, Cevallos 270. v8

A SAN JUAN 1792, TENEDURIA, ARIT., máq., etc. Diploma, 10 $, Prof Luca. v15

ACADEMIA "JUANA MANSO", PRACticar a máquina, 3 $ por mes, México 1063. v7

ARITM., TENED., ORTOG., CALIG., Código y taquig., noche 6 $ mes, Brasil 1608. v19

A OBRERO enseño LEER, ESCRIBIR Y cuentas, nocturno, 6 $ mes; Brasil 1508. v10

AMBOS SEXOS, MAQS. ESCRIBIR, TOdos sistemas 3 $ mes, Medrano 306 y Corrientes 2778. v9

A 2 $ MES IDIOMAS, MUSICA, CANTO, corte, confección, cuentas, Suipacha 170.

ACADEMIA ARGENTINA DE CORTE Y confección de moldes. Enseñanza rápida por método sencillo, Humberto I 3035. v9

A ESTUDIAR EN EL COLEGIO ALvear el 6o. grado y primer año juntos para noviembre, Sarmiento 865. Inscripción abierta. v10

A LA FACULTAD DE AGRONOMIA Y Veterinaria, preparo ingreso en un año, sin bachillerato; éxito seguro; Córdoba 3220. v9

ACADEMIA BERNARDI, CORTE Y CONfección, corsés, flores, labores y demás, enseñanza para señoras y señoritas, conservatorio anexo, 10 años de éxito, Santa Fe 2606. v17

ACADEMIA BERLITZ, CALLAO 384, la única verdadera. Francés, inglés, alemán, español, italiano, latín, etc. Lecciones particulares, clases diurnas y nocturnas.

ABRIL 2—EN ESTA FECHA SE inaugurará en el Instituto Superior de Comercio, Rivadavia 2021, un nuevo curso nocturno, para la preparación en 4 meses de tenedores de libros y empleados en general, director: León Bugnot. v13a

ACADEMIA BERLITZ, AV. DE MAYO 847. "La única verdadera". Francés, inglés, alemán, etc. Clases diurnas y nocturnas. Otórganse certificados de estudios. Advertencia: en la calle Callao no existe sucursal. v7

APARECIO: "CONSULTOR DEL COmerciante" "Sistema Heller". Leyes nuevas, papel sellado, patentes, materias comerciales útiles para todos, encuadernado 232 páginas 3 $. Pedidos al autor: Isaac Heller, Rivadavia 3412 y librerías. v7

ABRIL 9, INAUGURANSE CURSOS DIURnos y nocturnos para preparación rápida de Contadores, Tenedores de Libros, Empleados, Taquígrafos, Cajeras, etc., 10 $ mens. Otorga diplomas, Medrano 306 y Corrientes 2778. v9

ACADEMIA "CAMPOS" MILITAR Y NAVAL
Profesores oficiales ejército, marina. Director: Victorino Campos. Ultimos exámenes aprobaron 85 alumnos. Primeras becas: Rempel, Esperanza, Mardaraz. Pupilos, externos; Arenales 1140.

AL INSTITUTO SUPERIOR DE CIENcias Comerciales "Heller", Rivadavia 3412. Cursos comerciales rápidos y prácticos, individuales en el Instituto y especiales por correspondencia. Soliciten prospectos-programas al director: Isaac Heller, profesor, contador, balanceador público y autor de las renombradas obras "Sistema Heller", Rivadavia 3412. v7

ACADEMIA SUPERIOR DE COMERCIO "Heller", Corrientes 3735; Rivadavia 6838 y Montes de Oca 845. Preparación rápida "Contadores", "Balanceadores", "Tenedores de libros", "Cajeros" y empleados. Máquina e idiomas. Cursos por correspondencia. Clases para señoritas. Director: A. Heller, profesor y contador público nacional, autor de las renombradas obras "Método Heller".

ADQUIERAN "SISTEMA HELLER" obras reconocidas las mejores para aprender y consultar: "Tratado de Contabilidad", $ 6. "Aritmética Comercial" (práctica y razonada), 246 páginas, $ 3. "Ortografía Castellana", 214 páginas, $ 3. "Consultor del Comerciante", 232 páginas, $ 3. "Colección de 40 Contabilidades", 118 páginas, $ 1.50. "Caligrafía Moderna", $ 1. Pedidos al autor: Isaac Heller, Rivadavia 3412 y librerías. v7

ACADEMIA NACIONAL DE BUENOS AIres, Callao 384. Instituto modelo de enseñanza secundaria, comercial y técnica. Cuerpo docente de 18 profesores competentes y diplomados en las Facultades y escuelas normales de la República y Europa. Preparación sólida y segura para sexto grado, ingreso y años del Nacional, Comercial, Normal, etc. Clases especiales para señoritas. Los éxitos obtenidos en los últimos exámenes oficiales, son la mejor garantía.

A LOS PADRES DE FAMILIA, EMpleados y estudiantes. En el Instituto Superior de Comercio, calle Rivadavia 2021, funcionan todos los cursos diurnos y nocturnos del presente año escolar. Preparación completa en 4 meses de tenedores de libros y empleados de comercio. Sección especial de enseñanza por correspondencia. El instituto otorga diploma y emplea a sus alumnos. Soliciten informes y programas. Director: León Bugnot, autor del Tratado de Contabilidad en uso en las Esc. de Comercio. v8

A LOS ASPIRANTES A "PERITO MERcantil", "idóneo tenedor de libros" y "Dependientes de comercio". La dirección de la "Academia Mercantil Pagano", incorporada para todos los cursos a la E. S. de Comercio de la Nación, les comunica que por disposición de su Excelencia el Ministro de Justicia e Instrucción Pública, se ha postergado hasta el 30 del corr. mes la clausura de la matrícula de los diversos cursos oficiales; así es que se recibirán inscripciones en la secretaría de la Academia, hasta el 29 del mismo mes. Director: Salvador V. Pagano. v9

A 10 $ MENSUALES EN LA "ACADEmia Mercantil Pagano" incorporada para todos los cursos a la E. S. de Comercio de la Nación. Se dictan lecciones diarias de teneduría de libros a oro y papel, aritmética, álgebra, inglés, francés, castellano, caligrafía, etc. Nótese que esta Academia es la única que ha llegado a expedir a sus alumnos títulos de "Perito Mercantil" y "Contador Público Nacional". Clases diurnas y nocturnas. Se reciben pupilos. Programas gratis, director: Salvador V. Pagano, contador público nacional y autor del "Tratado Teórico-Práctico de Contabilidad y Teneduría de Libros" más completo de los publicados hasta la fecha; Uruguay 228, U. T. 543 Libertad. v4m

BACHILLERATO NOCTURNO, PARA empleados, cursos especiales, Colegio Alvear, Sarmiento 865. v10

BACHILLERATO EN 1 Y 2 años, ABOnando después examen, garantía y seriedad; Independencia 1674. v13

BACHILLERATO 2 años, CURSOS DIURnos y nocturnos. Inauguranse abril 9. Exito seguro, Corrientes 2778 y Medrano 306. v9

BACHILLERATO DEL COLEGIO NACIOnal, título perfecto en 2 años; los honorarios se abonarán después de ingresar a la Facultad; admítense pupilos, seriedad absoluta. Antes de empezar sus estudios, tome informes verbales, San José 450. v10

COLEGIO SAENZ PEÑA, LEASE NUEStro aviso detallado. v9

COL. INST. HUMB. I. Sgo. 1055, varones; Humberto 1351, niñas. Visítese. Teléf.

CORTADOR SASTRE MUY PRACTICO, se ofrece para ciudad o campaña, dirigirse a J. P., Goya 576. v11

CALIGRAFIA Y ORTOGRAFIA, UNICAS materias que dicta Margarit, Cangallo 1252.

COLEGIO MILITAR, ACREDITADO ESTABL. argentino. Pupilos 60 $, San Juan 1566. v10

CONSERVATORIO "PAGANINI" — EL mejor sistema de enseñanza moderna, musical e instrumental, Corrientes 4626. v10ab

CONSERVATORIO NACIONAL, PREMIAdo en Gante, últimas 50 becas gratis, de piano y violín, Rivadavia 2467, de 4 a 7. v7

COLEGIO CHARLEMAGNE, VENEZUEla 1155, Belgrano 1166, espléndido y acreditado establecimiento. Pupilos, medio pupilos y externos. v7a.

COLEGIO SARMIENTO, ELEM., NAC., Comercial y Militar. Pupilos trato familiar, San Juan 1566. Teléf. Un. Soliciten reglamentos. v10

CALIGRAFO MARGARIT.— CANGALLO 1252. Reforma y enseña: inglesa, ronda, gótica, etc. Método inmejorable. Certificados ex alumnos disposición.

COLEGIO "MITRE" D. FUNES 561, INcorporado. Enseñanza primaria, secundaria, militar, naval. Pupilos, externos. Honorarios módicos.

CONSERVATORIO BERNARDI GRATIS. La Sociedad de Cultura Profesional ofrece 100 becas para estudios de piano, violín y canto; secretaría, Santa Fe 2606. v8

COLEGIO SUPERIOR INTERNACIONAL, incorporado, fundado 1898. Enseñanza primaria, secundaria, comercial naval, industrial y militar. Pupilos 40 $, local especial, Rivadavia 4003.

COLEGIO VICTOR HUGO, INCORPORAdo para los cinco años del Nacional, Comercial y enseñanza primaria. Se prepara al mismo tiempo 6o. grado y 1er. año. Cursos especiales para el Nacional Central. Pupilos y externos, Salguero 642. v10

CONSERVATORIO "MELANI", DIRECtor: David Bolla, México 2011 al 2017, (local propio). Sección Lomas, Laprida 224. Profesores concertistas para todos los instrumentos. Matrícula y derecho de examen gratis. U. T. 1485, Libertad. v8

COLEGIO SADI CARNOT, PIEDRAS No. 1049, U. T. 99, B. Orden. Incorporado a todos los años del Colegio Nacional. Enseñanza elemental, secundaria y comercial, 6o. grado e ingreso. Profesores diplomados y autorizados. Los exámenes se rinden en el mismo colegio. Pupilos, medio pupilos y externos. Honorarios módicos. v9a

COLEGIO RIVADAVIA. — RIVADAVIA 3354. Enseñanza primaria, elemental, los años del Nacional y Comercial, pudiendo dar dos años en uno. Preparación para el ingreso al Nacional, Comercial, Industrial, Mecánicos, Naval y Militar. Admite pupilos desde 40 $. v7

COLEGIO INSTITUTO CENTRAL BS. As. Enseñanza primaria y secundaria. Incorporado, especial para el Nacional Central, se preparan materias previas y el año superior, 10 profesores titulares. Visítese, seriedad y confort. Pupilos, medio pupilos y externos. Por las materias previas no se cobra honorarios. Cursos especiales Liceo, Naval y Militar; Brasil 1508. v10

COLEGIO SAENZ PEÑA, HERMOSO CHAlet 45 $, pupilos, 10 prof., 6 maestras, atendido por su fundador desde 1892. Garante 2 años en 1. Trato espléndido, no da ninguna clase de penitencia, pero estimula a los buenos. Posee museo agrícola, exposición de bellas artes, teatro, biógrafo instructivo los viernes, gimnasios, cancha de pelota, salón de música, billar, esgrima, etc., todos los dormitorios con ventanas frente al jardín y serenos permanentes. Pídanse reglamentos y nuestro periódico ilustrado gratis. Rivadavia 7232. Anexo pupilas al 7218, U. T. 1073, Flores. v9

COLEGIO ALVEAR, INCORPORADO A todos los años del Nacional, Sarmiento 865 (antes Belgrano 1445) U. T. 1859 Libertad. Fundador y director: P. Domínguez Rivarola. Cuerpo de profesores autorizado. Exámenes de regulares y libres en el mismo colegio. Casa ideal para pupilos, amplios salones, patios y terrazas, llenos de luz y aire. Gabinetes y laboratorios de primer orden. Enseñanza primaria hasta el 6o. grado. Bachillerato, pudiendo rendir dos años en uno. Naval, Militar, Comercial, Industrial. Ingreso Facultad de Agronomía y Veterinaria sin bachillerato. Admítense pupilos, 1|2 pupilos y externos desde 7 años. Clases diurnas y nocturnas. Precios moderados. v10

DIBUJO, PINTURA, PERSPECTIVA, ARquitectura enseño, Prof., Sáenz Peña 175. v10

DOS AÑOS DEL BACHILLERATO, SE aprueban en uno en el Colegio Alvear. Ahorro de tiempo y dinero. Certificados a disposición, Sarmiento 865. v10

ESCUELA ARGENTINA DE MUSICA (gratuita) 20 becas, Corrientes 4626. v10ab

ESCUELA DE BAILE; CANGALLO No. 1570. Instituto serio. Director: Enrique Holst. v10

ESTUDIANTE DE MEDICINA DA CLAses de Ciencias Naturales (Anatomía, Fisiología, Botánica, Zoología) a alumnos del C. Nacional, precios módicos, D. R. J., Cangallo 1267. v9

ESCUELA DE BAILES NACIONALES, maestro director, J. C. Herrera, único profesor argentino diplomado, con un personal de profesoras, B. Mitre 1282, U. T. 5830, Libertad. v12

FRANCES, PRONUNCIACION PERFECta. Precios módicos, Profesora, Lavalle 1198. v10

GUITARRA enseño TODO METODO, LA Mar 177, altura Río Cuarto 100. v10

GUITARRA enseña ANGEL Y JOSEFA del Valle. Clases especiales para tocar piezas en 3 meses, Sarmiento 2262, U. T. 1504, Mitre. v14

INGLES, ITALIANO, ESPAÑOL, LECciones a domicilio; Cangallo 1743. v5m

INGLES, FRANCES, ITALIANO, ESPAñol, lecciones a domicilio, Cangallo 1743.

INGLES, LECCIONES EN CASA Y A DOmicilio, señorita A. R., Belgrano 3846. v8

INGLES 10 $ MES, EXAMENES, ESPEcialista Mr. Hopkins, Viamonte 1469, dep. 2. v7

INGLES, FRANC., ESP., ALEM., ITAL. Exámenes, viajes, etc. A domicilio, precios reducidos, prof. Wittmer, C. Pellegrini 317. v30ab

INSTITUTO "NICOLAS AVELLANEDA", Venezuela 1051. Incorporado a todos los años del colegio nacional. Fundadores: Matías Sabaté y José S. Dastugue. Director Aníbal B. Dastugue (ingeniero civil). Preparación para el ingreso al colegio nacional, cursos secundarios y clases elementales, se admiten pupilos, medio pupilos y externos. v17

LECCIONES DE MATEMATICAS, FISIca, química, doy en casa y a domicilio, estudiante ingeniería, Thames 1907. v9

MAQUINAS ESCRIBIR, TODO SISTEMA, ambos sexos, al dictado, corrigiendo ortografía, $ 3 y 5 mes, Leira, Cangallo 1252. v9

PRO EX. enseña VIOLIN, PIANO, solfeo, 5 $, Martín García 709. v7

PIANO, VIOLIN, MANDOLIN enseño por profesor, San José 1431. v8

PROFESORA NORMAL DA LECCIONES a domicilio; Pueyrredón 538, 4o., izq. v12a

PROFESORA: PIANO, MANDOLIN Y solfeo, presenta a examen, Venezuela 1378. v14abr.

POR 6 $, enseño EN 3 MESES: PIANO, violín, guitarra, mandolín y solfeo, Lavalle 1686. v11

PROFESORA CORTE, CONFECCION, lencería, corsets y flores 5 $ mens., Independencia 3137. v8

PUPILAJE CON SOLIDA ENSEÑANZA por profesor $ 30; trato familiar, Liniers 181, los del interior atiendo por carta. v8

PROFESORA DIPLOMADA, FRANCES, castellano, da lecciones a domicilio, a señoras y niños, óptimas referencias, M. P., Soler 4209. v16

PARTERAS—INGRESO Y APLAZADAS, prepara profesor universitario, nueve aprobadas en los últimos exámenes, Liniers 181. v8

PIANO, SOLFEO, TEORIA, A DOMICILIO 6 $ mes; presenta a examen, piezas corto tiempo; escribir Profesor, México 843. v8

PROFESORA FRANCES, PARISIENSE, gramática, conversación, acento correcto, declamación, va a domicilio, Arenales 3579. v7a

PROFESORA DE FRANCES, INGLES Y alemán, rápido preparo exámenes a domicilio, honorarios módicos; Santa Fe 1823, piso 7o. v20abr.

PROFESORA CONCERTISTA DE VIOlín diplomada, con gran premio y medalla de oro da lecciones y presenta a examen, Sarandí 334, 3er. piso. v8

POR 5 $ ENSEÑO EN 3 MESES: METOdo moderno a señoritas y caballeros; piano, violín, mandolín, guitarra, bandurria, acordeón, bandoneón, clarinete, flauta y solfeo; México 2801. v7

PADRES DE ESTUDIANTES! NO OLVIdéis que en el Colegio Británico, Bolívar 569, se dan diariamente dos turnos de clases completos. El 1o. de 7 1|4 a 11 1|4 a. m. y el 2o. de 2 a 5.30 p. m. Esto permite a vuestros hijos repasar las materias atrasadas o bien cursar el año superior, sin dejar de asistir a sus clases del Colegio Nacional. El Colegio Británico está incorporado al C. Nacional B. Rivadavia y los exámenes de sus alumnos, tanto regulares como libres, se dan en el mismo incorporado. (Resolución ministerial). Pidan datos e informes. v8

SEÑORA PROFESORA enseña ORTOGRAFIA cuentas, máquina de escribir y taquigrafía, a 5 $ y 10 por mes, Maipú 276. v7

TAQUIGRAFIA (PITMAN-LARRALDE), enseña a domicilio, profesor Díaz, Alsina 477. v8

TAQUIGRAFIA PITMAN, enseña ACADEmia Ferreira a jóvenes y señoritas por mes 10 $, Maipú 276. Expide diploma. v7

TELEGRAFIA A OIDO PARA INGRESAR al correo, ferrocarriles y policía, prepara prof. Ferreira a 5 y 10 $ mes, Maipú 276.

PROFESIONALES PEDIDOS

DEPENDIENTE PRACTICO PARA farmacia, se necesita, con buenas referencias, Florida 716.

DEPENDIENTE DE FARMACIA, CON buenas referencias y certificados, se precisa para Bahía Blanca, dirigirse por escrito, únicamente a la Dirección General de la Droguería de la Estrella Ltda., Defensa 229, Capital. v7

ESTENOGRAFO CORRESPONSAL, BUEN traductor del inglés, necesita importante casa, únicamente por carta, con referencias, a E. A., México 1067. v7

IDONEOS EN FARMACIA, PREPARO en 2 meses, 30 $ mensuales, Brasil 1508. v9

IDONEOS EN FARMACIA, PREPARAción profesor especialista, 5 años de éxito. Clases diurnas y nocturnas, facilidades de pago, Paraguay 2996, altos. v8

MAESTRO AUTORIZADO, INTERNO, SE necesita, Monroe 2136, Belgrano.

MUSICOS DE BANDA PRECISO, C. Calvo 768.

MAESTRO INTERNO PARA PRIMEROS grados, se necesita, ocurrir de 10 a 11 a. m., Rincón 874, altos.

MEDICO NACIONAL SE PRECISA PARA La Fortuna, F. C. O., dirigirse a A. Míguez.

MAESTRA INTERNA DIPLOMADA que posea bien el idioma castellano y piano si es posible, se necesita en Bahía Blanca. Escribir "Colegio Juana de Arco", Rondeau 59. v7

PIANISTA BUENO SE NECESITA, ACAdemia de varietés, Victoria 1211, 1o.

PIANISTA SE NECESITA PARA BAR, Pedro Mendoza 1619, se paga tranvía. v9

PROFESORA DE GRADOS SE NECESIta para estancia, sabiendo piano y francés; dirigirse a Juana M. de Pérez, Chajarí, pcia. E. R. v9

SE NECESITA VIOLINISTA PARA CAfé afuera, Paseo 281, de 11 a. m. a 11 p. m.

PROFESIONALES OFRECIDOS

CLARINETE PARA ORQUESTA O banda, se ofrece, Montevideo 116. v7

DEPENDIENTE 2o. DE FARMACIA SE ofrece muy práctico laboratorio, E. C., Castro 966. v7

ESTUDIO JURIDICO JOSE RONCI, TALcahuano 428, 2o. piso. Asuntos civiles, comerciales, criminales. Anticipa gastos sobre pagarés, alquileres, testamentarías, concordatos, ciudad, provincias y extranjero.

ESTUDIANTE DE MEDICINA SOLICIta empleo en casa de familia, para preparar algunos alumnos o en consultorio médico en cambio de pensión, con el objeto de continuar sus estudios. Escribir L. B. A. 7., poste restante, correo central. v7

FARMACEUTICO OFRECE REGENCIA, Federico Lacroze 2953. v8

FLAUTISTA DE ORQUESTA SE OFREce, E. Unidos 1873.

FARMACEUTICO OFRECE REGENCIA capital o campaña; Paso 460. v7

FARMACEUTICO QUIMICO SE OFRECE ciudad o campaña, con o sin trabajo personal. Práctico en análisis, Cevallos 142.

FARMACEUTICO OFRECE REGENCIA cualquier punto de la República, B. de Irigoyen 474. v8

FCO LUCA, CONTADOR PUBLICO, HACE balances, inventarios, lleva libros por día y por horas, precios módicos, San Juan 1792. v9

FARMACEUTICO Y DOCTOR EN QUIMIca se ofrece para ciudad importante de la República. Por correspondencia, únicamente a Farmacéutico y Químico, Venezuela 868. v8

MEDICO ESPAÑOL, JOVEN, SE OFREce para la campaña, prefiriendo territorio nacional, A. R., Dulce 1248. v7

ORQUESTA PARA TODO TRABAJO, SE ofrece; Cabrera 4101. v7

PARTERA FRANCESA EX JEFE MATERnidad de París, sin chapa, Uruguay 1055 v13

PIANISTA COMPETENTE, PARA CIUdad o campo, por carta a R. S. 9, Av. de Mayo 575. v9

PARTERA EX JEFE MATERNIDAD de Madrid, pensionistas, Tucumán 1792, sin chapas. v15

PIANISTA MUY COMPETENTE CON grande repertorio, se ofrece, Cangallo 1765. v8

PIANISTA GUILLERMO CESARI, MUY competente en varietés, se ofrece; San Juan 2611. v7

PARTERA ITALIANA, ESPECIALISTA, pensionistas, casa-quinta, señora seria, Serrano 1947. v11

PARTERA MARTINI, PROFESORA ESpecialista, pensionistas, casa seria, Deán Funes 694. v11

PARTERA, PARTOS, HEMORRAGIAS, curaciones rápidas, pensionistas, 40 $, Corrientes 2940. v30

PARTERA M. ONDARCUHU, PENSIOnistas, curaciones rápidas, Larrea 58. Sin chapas. v9

PARTERA EX JEFE ESC. PARTERAS, hemorragias, embarazos, pensionistas, de 1 a 5, Sarmiento 1912. v15

PARTERA DELLA RAGIONE RECIBE pensionistas, casa seria, consultas gratis, Libertad 347. v7a

PARTERA ESPECIALISTA, RECIBE pensionistas, curaciones rápidas, precio módico facilidad de pago, Pueyrredón 952, sin chapas. v8

PARTERA ESPECIALISTA, PENSIOnistas, precios módicos, curaciones rápidas, sin dolor; Tucumán 2026, U. T. 6883, Libertad. v10

PARTERA MALERBA, EX PROF. JEFE Maternidad Turín, Bs. Aires. Curación sin dolor. Pensionistas, 40 $, Paraná 947, sin chapas. v30

PARTERA VASCA ESPECIALISTA, CUraciones completas sin dolor, por abonos de $ 30 y 50; maternidad p. pensionistas, Rivadavia 2235, sin chapas. v12ab.

PARTERA PROFESORA MADRID, Bs. As., curaciones en el acto, asegura resultado rápido. Pensionistas 40 $, consultas gratis, Piedras 585. v12ab.

PIANISTA Y VIOLINISTA COMPETENTE con selecto repertorio de óperas y operetas, etc., se ofrece para campaña solamente, calle 59 número 720, departamento 10 La Plata. v13

REGENCIA CAMBIO PROV. BS. AS., buen sueldo y seguro, por otra en la capital; Ombú 741, 2o. piso. v7

SEÑORITA PIANISTA COMPETENTE ofrécese, Talcahuano 249, de 1 a 4. v10

TENEDOR DE LIBROS POR HORAS se ofrece, P. J., Avenida de Mayo 652. v8

TENEDOR DE LIBROS COMPETENTE, con certificados, se ofrece, ciudad o campaña, Puiggrós, Moreno 1351. v8

TENEDOR DE LIBROS MUY COMPEtente taquígrafo dactilógrafo al tacto, con buena Royal, ofrécese cualquier empleo, Sánchez, Provincias Unidas 867.

VIOLINISTA JOVEN, SE OFRECE, puesto fijo, Viel 476.

VIOLIN PARA TODO GENERO SE ofrece sin pretensiones, Directorio 2220.

VIOLIN CONCERTINO SE OFRECE tiene repertorio, Sarmiento 1548, 2a. escalera. v10

OFICIOS DIVERSOS PEDIDOS

APRENDIZA APARADORA SE PRECIsa, Mansilla 3692. v7

APARADORAS PARA AFUERA Y adentro, se precisan, México 2247.

APRENDIZAS MODISTAS NECESITO, una con cama, se paga, S. del Estero 1128, bajos.

APARADORES PARA CALZADO FINO, de hombre, se necesitan; Humberto I 1136. v8

AGENTES EN LAS PROVINCIAS NEcesito para la venta de sellos de goma y grabados, Piedras 543, J. Collado.

BUENAS PREPARADORAS DE SOMbreros se necesitan, Esmeralda 711. v10

CARPINTERO PRACTICO EN AUTOMOviles preciso, Anchorena 1708.

COSTURERA PRECISO, MORENO 1295.

CORTADOR DE LONA PARA ZAPATIllas, se necesita, Cabrera 4230. v8

CORREDORES SE PRECISAN PARA LA venta de un artículo muy aceptable en almacenes y fondas, Salcedo 3141.

CORREDOR SE PRECISA PARA VENTA de café, con clientela, sueldo 120 $ y comisión, Corrientes 1321. v8

COLOCADOR DE AZULEJOS BUENO, por un tanto se necesita, Carlos Calvo 2770.

CARPINTERO QUE SEA BUEN OFICIAL para todo trabajo y entienda medición de maderas, dando garantía, se le hará buena proposición, Pueyrredón 115, de 9 a 10 a. m.

CASA DE REMATE 16 años ESTABLECIda, deseando establecer una sección compra-venta de negocios, necesita persona competente para hacerse cargo de ella y sin sueldo, a comisión. Perderá su tiempo si no es muy competente, activo y referencias de primer orden; por carta a Rematador, Sarmiento 1118. v8

DEPENDIENTE ITALIANO, PRACTICO en despacho de despensa, con buenas recomendaciones, se necesita; Soler 3955. v9

ESTUCHERO ADELANTADO, SE PREcisa, 8 a 9, Sáenz Peña 736.

EMPLEADO DE ESCRITORIO, JOVEN español, precísase para el campo, Reconquista 539.

ELECTRICISTA NECESITO CON POCO capital, Allende 4030, Villa Devoto, F. C. P.

EMPLEADO español, DE 15 A 20 años, práctico en comestibles, se precisa, Famatina 3096. v7

ENCARGADO PARA EL TOILETTE de un restaurant se necesita, indicar nacionalidad y antecedentes por carta a Moreno 1342, dep. 12.

EMPLEADO PRACTICO EN TASACIOnes de propiedades y campos, con preferencia conociendo dibujo, necesito, sin pretensiones, por carta a Tucumán 912.

FUNDIDORES EN BRONCE SE NECEsitan, Victoria 3266. v7

GRANJERO, SE PRECISA COMPETENte, especialmente en cría de porcinos, aves y colmenas industrialmente, para granja fuera de la capital. Es inútil presentarse sin buenas referencias. Ocurrir Florida 25, Grand Hotel. v9

JOVEN PARA CAFE SE PRECISA, INDEpendencia 2151.

LIMADOR DE BRONCE SE NECESITA Bermejo 252.

LUSTRADOR DE MUEBLES SE NECESIta, Suipacha 340.

MUCHACHO ALGO PRACTICO EN ALmacén se necesita, Dulce 1100.

MODISTA, APRENDIZA ADELANTADA, se precisa, Bmé Mitre 1930, dpto. 12.

MUCHACHO PARA PEON DE FARMAcia necesito, Río de Janeiro 1529.

MONTADOR EN BRONCE, MEDIO OFIcial, se necesita, Bermejo 252.

MEDIO OFICIALES MUEBLEROS SE necesitan, Colombres 64.

MONTADORES PARA ARTEFACTOS, se necesitan, Victoria 3266. v7

MECANICO ORTOPEDICO COMPETENte, preciso, pago buen sueldo; San José 11. v8

MUCHACHO PRACTICO PARA SALON lustrar y composturas, necesito, Rivera 1742. v8

MUCHACHO PRACTICO EN ALMACEN, limpieza y demás, sueldo 20 $, casa y comida, Río Bamba 1025.

MECANICO PARA CAPATAZ DE FAbrica de tejidos de punto, se precisa, inútil presentarse si no es muy competente. sueldo 500 $. al mes, Ecuador 373. v8

MAYORDOMO, SE PRECISA PARA UNA granja, con conocimientos prácticos especialmente para el cuidado y manejo de animales vacunos de raza; es inútil presentarse sin buenas referencias, en Florida 25 darán razón. v9

OFICIAL PELUQUERO PARA SABADO se necesita, Montes de Oca 1305.

OFICIAL PELUQUERO PARA SABADO se necesita, La Madrid 708.

OFICIAL O MEDIO OFICIAL, PARA sábado se precisa, Salta 144.

OFICIAL MEDIO SASTRE, NECESITO de medida, Cabrera 3659.

OFICIAL MEDIO PELUQUERO, COMPEtente, con comida, preciso México 3201.

OFICIALA Y APRENDIZA PARA CONfeccionar artículos de perfumería, se necesitan, Solís 1389.

OFICIAL SASTRE SE NECESITA; Humahuaca 4065.

OFICIAL LUSTRADOR DE CALZADO, se precisa; Lima 87.

OFICIALAS PRACTICAS PARA MOLdear muñecas, se precisan; Boedo 904.

OFICIALA COSTURERA que SEPA coser, con perfección, se precisa; Piedras 463.

OJO, OFICIAL O MEDIO OFICIAL PEluquero, bueno, Guatemala 5787.

OFICIAL PELUQUERO SE NECESITA para sábado, Paseo de Julio 1726.

OFICIAL SASTRE POR DIA SE NECEsita, Sarmiento 1734.

OFICIAL PELUQUERO, PARA SABADO preciso, Reconquista 1027.

OJO, SE NECESITA OFICIAL PELUquero, para sábado, Charcas 408.

OFICIAL MEDIO PELUQUERO POR mes se necesita, Estados Unidos 3341.

OFICIAL MEDIO SASTRE NECESITO, Corrientes 518.

OFICIAL PELUQUERO PARA HOY SE necesita, Andes 1277.

OFICIAL PELUQUERO PARA SABADO; Rivera 1584.

OFICIAL PELUQUERO PARA HOY, 5 $ y comida; Uriarte 2184.

OFICIAL PELUQUERO SABADO preciso de 12 a 11, 4 $, 15 de Noviembre 1342

OFICIAL PELUQUERO NECESITO HOY, 5 $, comida, Estados 3736, Chacarita.

OFICIAL PELUQUERO PARA SABADO, de 12 a 12, preciso, Garay 686.

OFICIAL PELUQUERO SE NECESITA para sábado, de 1 a 11, Victoria 2500.

OFICIALA PLANCHADORA PARA CAmisas y cuellos se necesita, Junín 1119.

OFICIAL MEDIO SASTRE O APRENdiz adelantado, necesito; Goya 576. v7

OFICIAL ZAPATERO SE PRECISA para todo trabajo, estación Florida F. C. C. A., Quiosco. v7

OFICIAL O MEDIO PELUQUERO PARA sábado, preciso; Corrientes 4160, de 12 a 12.

OFICIAL PELUQUERO BUENO SE necesita para los sábados, Cangallo número 3401.

PRECISO TALLISTA, ESMERALDA 955. v8

PEON LIMPIADOR DE CLOACAS SE NEcesita, Cerrito 231.

PEONES PARA TRABAJO LIVIANO se necesitan, Talcahuano 164.

PLANCHADORA OFICIALA Y MEDIO oficiala preciso, Victoria 1919.

PLANCHADORA COMPETENTE DE camisa y cuellos, Independencia 1508.

PLANCHADORA BUENA OFICIALA, necesito, Paso 70.

PEON CABALLERIZO CON RECOMENdaciones se necesita, San Juan 2164.

PRIMERAS PREPARADORAS DE SOMbreros se necesitan, inútil presentarse si no son competentes, Juncal 1398.

PRECISO señoritas PARA EL TEATRO, enseñanza gratis, por profesora, Moreno 1735.

PELETERIA NECESITA UN CORTADOR muy competente, sueldo 15 $ por día, buenas maquinistas peleteras 5 $ diarios y forradoras de tapados, C. Pellegrini 1219. v9

SE NECESITA MEDIO OFICIALA EN la peletería Av de Mayo 968. v8

SE NECESITA POLLERISTA, TUCUMAN 663.

SE NECESITA PEONCITO LAVACOPAS, 20 $, casa y comida, Cabildo 2349.

SE NECESITA OFICIAL PELUQUERO, Villa Adelina, F. C. C. C., almacén.

Señoritas PARA TEATRO SE NECESITAN Victoria 1211, 1o.

SE NECESITA OFICIAL PELUQUERO, pago 4 $; Tucumán 2849.

SE PRECISA PEON QUE SEPA COCINAR sueldo 30 $, B. Mitre 2659.

SE NECESITAN CORREDORES PARA retratos, 24 de Noviembre 1594.

SE PRECISA MEDIO oficiala o aprendiza adelantada modista; Suipacha 553. v8

SE NECESITAN DOS OFICIALAS Y MEdio oficial sastre en fino, Carabelas 259. v7

SE NECESITAN señoritas AYUDANTAS para trabajo de señora, estilo sastre, se paga $ 1.50 por día, Belgrano 2927.

SE NECESITA COSTURERA COMPETENte para máquina de pieles, trabajo permanente, se paga buen sueldo, Córdoba 1072

SE PRECISA PEON PRACTICO PARA encerar pisos y limpieza, Rivadavia 7583.

SE PRECISA MEDIO OFICIAL O aprendiz sastre, trabajo continuo, Salta 673.

Señoras Y señoritas PREPARO EN 15 días manicura o masajista, diplomada, escribir a Profesora, Francia 606, Lanús.

SE PRECISA PREPARADORA Y MEDIO preparadora de sombreros, Arenales 1725.

SE NECESITA UNA PERSONA ENTENDIda en bar, con capital reducido, para tener a su cargo el buffet de un club social, tratar Espinosa 1187.

SE NECESITA REPARTIDOR PARA VInos que cuente con buena clientela, se paga buen sueldo, inútil presentarse sin buenas referencias, Alvarez 2450. v9

TUPISTA DE MUEBLES, COMPETENTE se necesita, Colombres 64.

VENDEDORAS PARA MODAS DE sombreros, se necesitan muy competentes, Suipacha 226, de 9 a 10 a. m.

ZAPATERO OFICIAL NECESITO COMpetente, Estados Unidos 1100.

ZAPATEROS SE PRECISAN, PAVON 340 Avellaneda.

ZAPATERO SE NECESITA OFICIAL DE compesturas, Federico Lacroze 2480.

ZAPATERO OFICIAL PARA COMPOSTUras, sabiendo muy bien trabajar preciso. Montevideo 1606.

ZAPATEROS OFICIALES PARA CLAVAdo de criatura se necesitan, Castro Barros 429, de 8 a 11.30.

ZAPATEROS DE CRIATURA, CLAVADO y de señora, preciso; pago bien, calle 7 No. 1206. v7

OFICIOS DIVERSOS OFRECIDOS

APRENDIZ MECANICO SE OFRECE sin pretensiones, Carabobo 1263.—J. C. v8

AVICULTOR, ENTERAMENTE COMPEtente en avicultura en general, se ofrece "Avicultor", G. Rodríguez 2081, Talleres F. C. S. v7

CARPINTERO OFICIAL SE OFRECE, competente y con buenos certificados, Perú 918, Luis Izar.

CALDERERO DE COBRE Y HIERRO competente, se ofrece, para ciudad o campaña; dirigirse a S. Planells, Serrano 548. v7

DEPENDIENTE PARA TIENDA O ROpería se ofrece, Belgrano 1113. v7

DEPENDIENTE PRACTICO DE ALMAcén, sin pretensiones, se ofrece, Charcas 3972. v7

DOY CIEN PESOS A QUIEN ME CONsiga empleo, por carta R. S., Sáenz Peña 1219. v8

DEPENDIENTE DE ALMACEN PRACTIco, recomendado, se ofrece, Humberto I 3501, almacén.

DEPENDIENTE VIDRIERISTA PARA sastrería se ofrece, por carta a J. F., Córdoba 2602. v8

DEPENDIENTE DE ALMACEN DE 23 años (asturiano), con 7 años de práctica y recomendaciones, se ofrece, Lima 816, Victoriano García, sueldo mínimo 50 $.

DEPENDIENTE MEDIO SASTRERIA se ofrece práctico, 5 años, una casa central, bien recomendado, Pavón 1377, J. López. v7

DEPENDIENTE DE ALMACEN PRACTIco y con recomendaciones, ciudad o campo, se ofrece, por carta o personalmente, J. D., Cerrito 339. v8

DEPENDIENTE SEGUNDO DE FARMAcia se ofrece práctico en laboratorio y mostrador, joven y de buenas aptitudes con lo demuestran sus certificados, no tiene pretensiones, M. F., Tacuarí 142.

EMPLEADO CONOCIENDO CONTABILIdad, taquigrafía, correspondencia y máquina escribir, ofrécese, Azul 132. v10

ELECTRICISTA MECANICO CON MUcha práctica en motores de gas pobre, nafta o kerosene, se ofrece, Medrano 267, dep. 1. v7

ENCUADERNADOR DE LIBROS COmerciales y media pasta, dorador y marmolador, se ofrece para la ciudad o fuera de la República, con buenos certificados, tratar personalmente o por carta French 590, Avellaneda. v7

FOTOGRAFO COMPETENTE PARA TOdo trabajo, se ofrece, Chile 1514. v7

FOTOGRAFO EX RETOCADOR, OPERAdor imp., etc., se ofrece, ciudad o campo; por carta a M. C., Azcuénaga 1801. v9

HOMBRE FORMAL, POSEYENDO francés, se ofrece para sereno, ordenanza, con garantías, Félix, Beauchef 1578. v8

HERRERO DE CARROS SE OFRECE para la ciudad o pueblo vecino; tratar Malabia 2145. v8

HOMBRE JOVEN COMPETENTE, RAmo confitería en general, ex dueño de fábrica se ofrece como encargado o para trabajar, posee fórmulas no conocidas, para cualquier punto de la República; Pozos 160. 1o. v8

HERRERO MECANICO MUY PRACTICO en instalaciones y reparaciones, de molinos y pozos semisurgentes y de toda clase de máquinas agrícolas y motores, con certificados, para estancia, se ofrece; 25 de Mayo 741, J. D. v7

HERRERO PRACTICO EN HERRAmientas agrícolas y demás anexos y un carpintero de obra y carruajes en general, entienden de agricultura, dentro o fuera de la capital, dirigirse a M. F., Rivadavia 6538.

HERRERO MECANICO, COMPETENTE en las máquinas agrícolas, motores, puestos y composturas de molinos, construcción de carros, etc., 6 años de trabajo en el país en las estancias, talleres y canteras, se ofrece para estancia, sueldo 60 $ y comida, dirigirse por carta Herrero, Roma 1425, Dock Sur, Bs. Aires. v9

HONORABLE PERSONA, CULTA, INStruída, con estudios superiores, versado en comercio, ganadería y agricultura, con pocas pretensiones, ofrécese para escritorio, ganadería, agricultura o comercio y por la mala situación aceptaría de valet, o para compañía o servicio análogo de persona muy distinguida, pudiendo presentarse de cualquier etiqueta, dentro o fuera de la capital. Fianza personal y referencias óptimas. Solamente por carta Sr. P. Virderval, Independencia 975.

JOVEN DE 20 años CARNICERO COMPEtente, desea empleo del ramo, dirigirse a J. L., Coronel Salvadores 732. v7

JARDINERO COMPETENTE DESEARIA ocupación 3 días por semana, Darmon, Hernandarias 1587. v7

JOVEN CON GARANTIA SE OFRECE para empleado de comercio en artículos generales y tenedor de libros; Humberto 1570. v7

JARDINERO QUINTERO JAPONES, SE ofrece muy práctico para trabajo de hortalizas, flores, injertos, multiplicación, competente, Vieytes 1817. v9

JOVEN DE 28 AÑOS BIEN EDUCADO, desea un empleo en casa de comercio, sin pretensiones, posee el inglés, alemán y algo de francés, John., Corrientes 1179, piso 2o. v7

LICORISTAS — PERSONA SERIA, ACtiva y recomendada ofrécese, pocas pretensiones, práctica en contabilidad; libros oficiales de impuestos internos y elaboración de licores, buenos productos, aceptaría empleo para el interior, escribir a iniciales P. M. A., calle Bartolomé Mitre 1840. v26

MUCHACHO PARA ALMACEN Y TODO trabajo, se ofrece, Alsina 949.

MOZO PARA LECHERIA SE OFRECE, por carta a M. R., Corrientes 2983. v7

MUCHACHO DE 18 años SERIO SE ofrece para peón de quinta o estancia, Brasil 1676. v7

MOZO PRACTICO DE ALMACEN, SE ofrece con recomendaciones, por carta o personalmente Doblas 528, Amador

MAYORDOMO, COMPETENTE EN trabajos generales de haciendas, agricultura, etc, buen certificado, L. G. N., Avenida Mayo 1239, 1er. piso B.

MAESTRO CONSTRUCTOR ESPECIALISta para hacer tanques de agua, de baldosas de canto de cualquier dimensión, calle Salcedo 3335, Luis Lugano.

MAESTRO DE OBRAS COMPETENTE, ofrécese por mes o por un tanto; hace refacciones y obras sanitarias, precio módico; por carta a R. G., Sáenz Peña 1219. v8

MATRIMONIO VASCOESPAÑOL, SE ofrece, sin hijos, de media edad, jardinero, quintero o peón de limpieza, buena cocinera, mucama, planchar y lavar, recomendados; Chile 306. v7

MAYORDOMO O SEGUNDO PARA ESTablecimiento de campo, con varios años de práctica y con buenas referencias, se ofrece; dirigirse por carta o particularmente a C. R. Castro, Lanús; calle París 50. v7

OFICIAL SASTRE SE OFRECE, SABE cortar, Belgrano 1411. v7

OPERADOR ELECTRICISTA MUY práctico, se ofrece; Medrano 267, 1er. dep.

OFICIAL PELUQUERO COMPETENTE, se ofrece, Perú 367.

OFICIAL PELUQUERO SE OFRECE para sábado, Carlos Calvo 1546, pieza 27.

OFICIAL PELUQUERO SE OFRECE para sábado, Rivadavia 2143, pieza 1.

OFICIAL PELUQUERO SE OFRECE para sábado, Pueyrredón 1808.

OFICIAL PELUQUERO ESPAÑOL, SE ofrece ciudad o campo, 35 $ o para sábado, Paseo de Julio 688.

PEON SABIENDO ALGO COCINAR O limpieza se ofrece, Lima 250, F. López.

PEON PRACTICO DE FARMACIA SE ofrece para cualquier trabajo con recomendaciones, por carta o personalmente a J. I.; San Carlos 3871. v7

QUINTERO JARDINERO JAPONES SE ofrece, muy competente, Montes de Oca 2290. v8

QUINTERO, JARDINERO, ITALIANO, práctico en arboricultura y viticultura, se ofrece, buenos certificados; Valentín Gómez 3400. v7

QUINTERO PARA VERDURA SE ofrece casado español para ciudad o campo cerca, con buena recomendación, por carta a Melquiades Irisio, Bella Vista B. A. P., quinta La Delia. v10

Señorita MODELO SE OFRECE PARA pintura o escultura, Paraná 134. v7

SE OFRECE PANTALONERA DE MEdia medida: Lerma 434. v7

SE OFRECE MUCHACHO APRENDIZ mecánico de automóviles, Asunción 3365.

SE OFRECE TALABARTERO CORTAdor maquinista y sobre puestero, dirigirse a G. García, Independencia 1460. v9

SE OFRECE MATRIMONIO, COMPETENte para tambo; por carta a José Farías, calle Alvear 169, Chacabuco, F. C. P. v8

SE OFRECE DEPENDIENTE EN ALMAcén, bazar o ferretería para ciudad o campaña, por carta a J. J. I, Chacabuco 78, B A. v7

SUIZO-ALEMAN SERIO, SOLTERO, DE 54 años, quintero práctico para verdura, arboricultura y cría de aves, se ofrece 1. K., Paseo de Julio 654. v7

SE OFRECE MOZO DE ALMACEN, práctico, vascoespañol, con recomendaciones; por carta o personalmente a Joaquín Olaechea; Garay 3800. v8

SE OFRECE DEPENDIENTE DE ALMAcén, con grandes recomendaciones; dirigirse por carta o personalmente a A. G. F. Rivadavia 3300. v8

SE OFRECE JOVEN PRACTICO EN HAcer cafés expres con buenas recomendaciones para cualquier trabajo, español, tratar Salta 280.

Señorita BUENA PRESENCIA, HABLA inglés, francés y castellano, busca empleo en casa de familia o como vendedora, por carta R. A., poste restante "LA PRENSA".

TIPOGRAFO COMPETENTE SE OFRECE ciudad o campaña, Bdo. de Irigoyen 963 M. Martínez.

VIDRIERISTA Y VENDEDOR PARA tienda se ofrece, únicamente por carta a S García, Independencia 1248. v13

SERVICIO DOMESTICO PEDIDO

AMA SIN CHICO, LECHE DE 3 MEses, preciso, Monroe 4808, V. Urquiza.

AMA SE NECESITA PARA CRIAR CHICO en su casa, Paseo Colón 291.

AMA CON LECHE ABUNDANTE, CON certificados se necesita; Curapaligue 436, de 7 a 10 de la mañana.

AMA CON LECHE DE 2 MESES NECESItase urgente, Campichuelo 1160, tratar de 2 a 4 p. m.

AMA, SIN PRETENSIONES, PRECISO, de 4 a 9 meses, trayendo criatura, con certificado de nacimiento; Alsina 2166.

COCINERA ARGENTINA, CON CAMA SE necesita, Tronador 2412. v8

COCINERA ITALIANA SE NECESITA sin cama, Bmé. Mitre 1199.

CHICO PARA MATRIMONIO SOLO, PAGO bien, Las Heras 2037, de 8 a 9.

COCINERA Y OTROS QUEHACERES, con cama, se necesita; Chacabuco 1274. v8

COCINERA ITALIANA, SE PRECISA; Pueyrredón 1486. v8

COCINERA SE NECESITA CON O SIN cama, Saavedra 1155.

COCINERA Y OTROS QUEHACERES, se necesita, Azul 190.

COCINERA CON O SIN CAMA, RECOmendada, sueldo 40 $, Larrea 1429.

COCINERA SENCILLA SE NECESITA, Billinghurst 1996. v8

CHICA DE 11 años SE PRECISA PARA pequeños quehaceres, Chile 1856.

COCINERA Y CHICA DE 13 años NECEsítase, Mansilla 2482.

COCINERA CON CAMA SE NECESITA, 40 $, Arenales 992. v7

CHIQUITA DE 14 O 15 años SE PRECIsa, Corrientes 3427, dpto. 2.

COCINERA EXTRANJERA JOVEN Y otros quehaceres recomendada se necesita, Juramento 2361, tranvías 34 y 38. v8

COCINERA SENCILLA, ARGENTINA CON cama, sin pretensiones, preciso, Pino 3660.

COCINERA JOVEN, ITALIANA, SE NEcesita para corta familia italiana, $ 45 a 50, Esmeralda 455.

COCINERA Y OTROS QUEHACERES, sin cama y con recomendaciones, se necesita; Perú 1236, tratar de 9 a 11.

CHICA PREFERIBLE HUERFANA PAra vestir y calzar, tomaría matrimonio solo, Tucumán 2153.

COCINERO ITALIANO JOVEN, DE buena presencia, para familia, se precisa, buen sueldo, Alsina 666.

COCINERA QUE SEPA SU OBLIGACION para pequeña casa pensión, Corrientes 1993.

COCINERA SE NECESITA PARA TRES personas, 30 $, se admitiría con hijito de más de 4 años, Junta 2040, Flores.

COCINERA SE NECESITA Y OTROS quehaceres, matrimonio solo, 40 $, Lavalle 1390, 3er. piso, A, de 10 a 12.

CHICA DE 10 A 12 años PARA PEQUEños quehaceres, matrimonio solo, Bogotá 2767, Flores.

COCINERA SE NECESITA PARA CORta familia y demás quehaceres, buen sueldo, 11 de Septiembre 1184.

COCINERA SE PRECISA, SUELDO 40 pesos, tratar de 9 a 12, Bmé. Mitre 2160.

COCINERA COMPETENTE, QUE LAVE y planche ropa chica, se precisa, Bacacay 1815, Flores.

COCINERO SE PRECISA PARA RESTaurant, que sea competente y trabajador, se prefiere de Italia meridional, Rivera 1348.

COCINERA VASCA, MUY PROLIJA para cocina sencilla y algún quehacer de corta familia vasca, preciso, Sarmiento 1774, 4o. piso, izq. v7

COCINERA Y OTROS QUEHACERES, que sepa su obligación, se necesita en La Plata, 49, núm. 783, inútil presentarse sin recomendaciones. v7

COCINERA Y ALGUN OTRO QUEHACER con cama y recomendaciones, se necesita para familia de 3 personas, se prefiere argentina, Tucumán 1420.

DOY PIEZA Y COMIDA A HOMBRE solo, en cambio de la limpieza de una casa; Moreno 1629.

DOY PIEZA Y COMIDA A señora SERIA en cambio de quehaceres con informes, Juramento 3108.

LAVANDERA POR DIA SE NECESITA, Progreso 1134, de 9 a 10.

MUCHACHA PARA MATRIMONIO SOLO se necesita, Treinta y Tres 670.

MUCHACHA PARA TODO SERVICIO DE corta familia se necesita, Lima 749.

MUCAMA SE NECESITA QUE SEPA leer y escribir, Rivadavia 7050.

MUCHACHA SE NECESITA, RIVADAVIA 6779. v8

MUCHACHA SE PRECISA PARA EL servicio de dos personas, Río IV 1594.

MUCHACHA DE 14 A 15 años SE NECEsita, Humberto I 2000.

MUCHACHA PARA QUEHACERES SE necesita, Carlos Calvo 4040.

MUCAMA GENERAL, FORMAL, CON cama se necesita, Junín 1434. v8

MUCHACHA RECIEN VENIDA, SE necesita para corta familia, Garay 1776.

MUCHACHA DE 14 A 15 años, SE precisa para matrimonio, Arenales 2102.

MUCHACHO PARA LIMPIEZA Y MANdados, se necesita; Viamonte 2228.

MUCHACHA TODO SERVICIO NECESItase, sueldo 18 $, Jorge Newbery 3663.

MUCHACHO SE PRECISA, ESPAÑOL, Belgrano 1217.

MUCHACHA DE 14 A 16 años SE NECEsita, Cabildo 1995.

MUCHACHA SE PRECISA PARA CORTA familia, Alsina 711, 2o. piso.

MUCAMA ESPAÑOLA NECESITO, 3 DE Febrero 2045, de 9 a 12, sueldo 30 $.

MUCHACHA DE 12 A 14 años, SE NEcesita, Vieytes 1528.

MUCHACHA PARA QUEHACERES DOmésticos, se necesita, Caseros 2777, 20 $

MUCHACHA DE 12 A 14 años CON CAMA se necesita, Vicente López 1919. v8

MUCHACHA SE NECESITA, GUATEMAla 4578.

MUCHACHA SE NECESITA PARA MAtrimonio, Victoria 2344.

MUCAMO RECOMENDADO SE NECEsita, Salta 1023, de 9 a 12.

MUCHACHA PARA CORTA FAMILIA, preciso; sueldo 15 $; Cevallos 733. v8

MUCAMA JOVEN, QUE SEPA PLANchar, se necesita; Larrea 265.

MUCAMA niñera JOVEN SE NECESITA, Montevideo 371.

MUCHACHA NECESITO PARA AYUDA de limpieza, Vernet 81, Caballito. v8

MUCHACHA DE 15 A 18 años PRECIso, 25 $, Canning 2289.

MUCHACHO SE NECESITA PARA mandados, Moreno 736.

MUCHACHA SE NECESITA; POCO TRAbajo, Miró 292, Caballito. v8

MUCHACHA PARA TODO SERVICIO de corta familia; Paraná 317, 3o. izq. v7

MUCHACHA PARA CORTA FAMILIA se necesita, B. de Irigoyen 1695. v7

MUCHACHA DE 12 A 15 años, SE precisa, Paraná 276, 1er. piso. v7

MUCHACHA SE OFRECE PARA TODO trabajo, Pasco 325. v7

MUCHACHA SE PRECISA, PARA MAtrimonio solo, Belgrano 3001. v7

MUCHACHA SE NECESITA, CALLAO 336. v7

MUCHACHA PARA TODO SERVICIO se necesita, Castro Barros 224. v7

MUCHACHA DE 13 A 14 años NECESIto, Avellaneda 228, Caballito. v7

MUCHACHA SE NECESITA PARA corta familia, se paga bien, Boedo 396.

MUCHACHO ITALIANO DE 11 años, que lea, necesita familia, Tucumán 2060.

MUCHACHA PRECISO, DE 13 años, para 2 personas, buen trato; Tacuarí 1092. v8

MUCHACHA SE NECESITA, TODO SERvicio de matrimonio solo, Cuba 1949. v9

MUCHACHA PARA LAVAR Y QUEHAceres preciso, buenas recomendaciones, Camacuá 255, Flores.

MUCHACHA SE NECESITA PARA SERvicio de matrimonio solo, Malvinas 351.

MUCHACHA PRECISO DE 13 A 15 años; hay cocinera, poco trabajo, corta familia Rivadavia 6091.

MUCAMA Y SIRVIENTA QUE ENTIENda cocina, preciso, corta familia, Victoria 3613.

MUCHACHA TODO SERVICIO NECESIto, Condarco 896, Flores, el 84 a dos cuadras.

MUCHACHA DE 17 A 20 años PRECISAse para ayudar a quehaceres, Maipú 844, desde las 9.

MUCHACHA DE 11 A 12 años SE NEcesita para pequeños quehaceres, se le dará buen trato, sueldo 10 $, Zapiola 743.

MUCHACHA DE 14 A 16 años, PRECIsase, matrimonio con un niño, San Juan 1064.

MUCHACHA DE 15 años, RECOMENdada, niñera, se precisa, sueldo 20 $, Cangallo 2047.

MUCHACHA PRECISO, PARA TODO trabajo y entienda algo de costura, sueldo 15 a 18 $, Piedras 680.

MUCHACHO DE 14 años, PARA LIMPIEza, con recomendaciones, preciso, C. Pellegrini 107.

MUCHACHA SE NECESITA, DE 15 A 17 años, para ayudar a quehaceres, de 20 a 25 $; Ecuador 417.

MUCHACHA, pequeños QUEHACERES, casa familia, necesitan; Melo 2009, 2o. piso.

MUCHACHO ESPAÑOL, PRECISASE, para todo servicio, de 14 años, con referencias; Lavalle 544.

MUCHACHA PARA AYUDAR QUEHACEres de un matrimonio, se necesita, Almagro 130. v8

MUJER FORMAL DE CONFIANZA para el servicio de tres personas mayores, preciso, buen trato, Cangallo 3988.

MUCHACHA SE NECESITA, PARA TODO trabajo de 2 señoras solas, $ 25 a 30; ocurrir Esmeralda 468.

MUCHACHA DE 13 A 15 años, PARA servicio de matrimonio solo, se necesita; Peña 2549.

MUCHACHA PRECISO, PARA acompañar a señora sola, sueldo 15 $; Sarmiento 2611, dep. 6.

MUCHACHA ASEADA, 14 A 16 años, SE necesita, para matrimonio solo; sin chicos; Bulnes 2116.

MUCHACHA PARA EL SERVICIO DE matrimonio, se precisa; Corrientes 1598, dep. 4.

MUCHACHA DE 13 A 14 años, SIN cama, presentada por sus padres, para matrimonio solo, se necesita, Vidt 1630.

MUCHACHA SE NECESITA DE 13 A 15 años, para corta familia, Honduras 5924.

MUCHACHA DE 12 A 14 años PRECIsa para el servicio, matrimonio solo, Tucumán 2153.

MUCHACHA SERVICIO DE MATRIMOnio solo, se necesita, 25 $, Talcahuano 428, dep. J.

MUCHACHA SE NECESITA, PARA TOdo servicio; tratar de 7 a. m. en adelante; Berutí 3441.

MUCHACHO PARA LIMPIEZA, MANDAdos preciso 20 $ por mes, sin comida, Corrientes 845, de 9 a 10 a. m.

MATRIMONIO ITALIANO PRECISO para el campo, 60 $, casa y comida, Bolívar 780.

MUCHACHA DE 14 A 18 años SE NEcesita, para todo trabajo, Progreso 1134, de 10 a 12 m.

MUCHACHA PARA FAMILIA MAYORES Guayquiraró 771, dep. 8, esq. Gaona 400. v8

MUCHACHA SE NECESITA DE 15 A 18 años, buen trato, Provincias Unidas 3836. v7

MUCHACHA PARA niñera BUEN SUELdo, se necesita, 25 de Mayo 532, primer piso. v7

MUCHACHA PARA AYUDAR TODOS los quehaceres, con retiro, sueldo 25 $; Corrientes 1241, dep. 14. v7

MUCHACHA ASEADA, CON CAMA, NEcesita corta familia, 25 a 30 $, Nicaragua 4715. v7

MUJER FORMAL DE 30 A 40 años PARA todo servicio, que entienda de cocina, se precisa en Bernardo de Irigoyen 1148, con cama, no hay niños. v7

MUCHACHA SIN CAMA PARA CORTA familia, se precisa, sueldo 20 $, Cochabamba 318. v7

MUCHACHA DE 14 A 16 años PARA corta familia se necesita, Defensa 1123, depto. 5. v7

MUCHACHA CON RECOMENDACIONES para servicio de matrimonio se necesita, Corrientes 3109. v7

MUCHACHA PARA SERVICIO DE señora sola, se necesita, sueldo 20 $, Corrientes 3128. v7

MATRIMONIO, JOVENES, PARA EStancia, se precisan, ella cocinera y él peón práctico de campo; Humboldt 2444.

MUCAMA GENERAL, PARA EL CAMpo, con buenas recomendaciones, se precisa, tratar 8 a 12 m., Sarmiento 1834.

MUCHACHA SE NECESITA DE 15 A 18 años para niñera y ayudar a otros quehaceres, aseada, presentada por sus padres o parientes, Boedo 885.

MUCAMA ESPAÑOLA SE DESEA PAra familia extranjera, Belgrano, Loreto 1727, dep. 3, tranvía 36, se paga el tranvía.

MUCHACHA PARA AYUDAR QUEHAceres de casa, de 13 a 15 años, presentada por sus padres, se necesita, Pichincha 748. v7

MUCHACHA DE 14 A 15 años PARA ayudar en los quehaceres de casa de matrimonio solo, se necesita, con recomendaciones, México 3519.

MUCHACHA PARA CORTA FAMILIA se precisa, sueldo 20 $, Carlos Calvo 1134, dpto. 7.

MUCHACHA PARA POCO TRABAJO de corta familia, se necesita, sueldo 15 a 20 $, Paraguay 2090, 1er. piso.

MUCAMA GENERAL PARA LA CIUDAD que sepa lavar y planchar, con buenos informes, se precisa, de 9 a 12 m., Sarmiento 1834. v7

Niñera DE 14 A 16 años SE NECESITA, Canning 2345. v7

NECESITO SIRVIENTA, TODO TRABAjo, que sepa de cocina, Ecuador 484. v7

NECESITASE COCINERA PARA SEñora sola y muchacha para ayuda de mucama, Independencia 2287.

Niñera SIN CAMA SE NECESITA CON referencias, tratar Av. de Mayo 1298, piso 3o.

Niñera SE PRECISA CON BUENAS REcomendaciones, 35 $, de sueldo en Montevideo 1157.

NECESITO SIRVIENTA PARA TODO trabajo, se prefiere italiana, tenga o no chico, Provincias Unidas 1601.

PRECISO PEON DE COCINA, PRACTICO, B. de Irigoyen 650.

PRECISO SIRVIENTA PARA POCO trabajo y que sepa atender teléfono, sueldo 30 $ y comida, con retiro, Perú 571.

PRECISASE MUCAMA GENERAL, ARgentina o italiana, tratar Bmé. Mitre 1740.

PRECISO CHICA PARA CUIDAR UN nene, sueldo 10 $, sin cama, presentarse después de las 7, Corrientes 2616. v7

SIRVIENTA POR HORAS SE NECESIta, Carlos Calvo 4312.

SIRVIENTA QUE ENTIENDA DE COCINA sin cama se necesita, Río IV 1870.

SIRVIENTA PARA CORTA FAMILIA SE necesita, Méndez de Andés 1463. v8

SE NECESITA SIRVIENTA DE CONFIANza, de persona sola, Córdoba 2540.

SIRVIENTA JOVEN SE NECESITA, Pueyrredón 1592.

SIRVIENTA PARA CORTA FAMILIA SE necesita, Federico Lacroze 2455.

SE NECESITA UN COCINERO ITALIANO, Sarmiento 956.

SIRVIENTA TODO SERVICIO SE NECEsita, Corrientes 1652.

SIRVIENTA JOVEN NECESITO, CON cama, Bogotá 2936, Flores.

SE NECESITA SIRVIENTA, PAVON 1467.

SIRVIENTA PARA TODO, HAY 2 niños, precisamos Viamonte 2019.

SIRVIENTA JOVEN, CON REFERENcias se necesita, Rivadavia 2740.

SE PRECISA SIRVIENTA JOVEN, Pichincha 1484. v8

SIRVIENTA PARA CASA DE PENSION, se necesita; Victoria 1066.

SIRVIENTA SE NECESITA, CORDOBA 1244. v4

SIRVIENTA SE NECESITA, CONVENción 2834, Flores.

SE NECESITA CHICA DE 12 A 13 años para mandados 15 $, Rivadavia 1976.

SIRVIENTA SE PRECISA QUE SEPA algo de cocina, Rivadavia 2219.

SIRVIENTA ESPAÑOLA, CON CAMA, se necesita, todo servicio, Aráoz 2091.

SE NECESITA SIRVIENTA, CORTA FAmilia, con o sin chico, Castelli 342.

SIRVIENTA PARA TODO TRABAJO que entienda cocina preciso, Cangallo 1744.

SIRVIENTA QUE SEPA COCINAR SE necesita, Azul 190.

SIRVIENTA FORMAL QUE ENTIENDA de cocina, Rioja 1539, Panadería.

SIRVIENTA SE PRECISA PARA TODO trabajo, corta familia, Acevedo 2423.

SIRVIENTA JOVEN ARGENTINA SE necesita, Laprida 1729, de 9 a 12.

SIRVIENTA QUE SEPA COCINAR SE necesita, Río IV 591.

SIRVIENTA PARA TODO TRABAJO, SE necesita, 24 de Noviembre 463. v8

SIRVIENTA FORMAL, RECOMENDAda, se precisa, Moreno 3525.

SIRVIENTA PARA TODO SERVICIO, que sepa cocinar se necesita, Gallo 780.

SIRVIENTA SE NECESITA PARA TODO trabajo, Rioja 1221. v8

SIRVIENTA FORMAL, PRECISO, CORta familia, Bella Vista 88. v8

SE NECESITA SIRVIENTA QUE SEPA algo de cocina, Alsina 1862.

SIRVIENTA SE NECESITA; LIMA 1193.

SIRVIENTA NECESITASE, 30 $, TODO servicio menos cocina; Victoria 1163.

SIRVIENTA SE NECESITA, TODO TRAbajo; E. Unidos 302.

SIRVIENTA SE PRECISA; MALABIA 48.

SIRVIENTA SE NECESITA PARA MAtrimonio solo, San José 255, altos.

SIRVIENTA SE NECESITA PARA CORta familia, Esmeralda 229.

SIRVIENTA QUE SEPA COCINAR SE necesita, Aguilar 2235.

SE NECESITA SIRVIENTA, RIOJA 1284, dep. 1.

SIRVIENTA NECESITO PARA TODO trabajo, que sepa cocinar, Culpina 540.

SIRVIENTA QUE SEPA COCINAR BIEN y quehaceres, necesito, Alsina 2166.

SIRVIENTA PARA TODO TRABAJO se necesita, Lautaro 396, Flores.

SIRVIENTA PARA CORTA FAMILIA se necesita, Bulnes 1958. v7

SIRVIENTA SE NECESITA, CERRITO 1171, después de las 10 a. m. v7

SIRVIENTA SIN CAMA SE NECESITA, Carlos Calvo 1900. v7

SE NECESITA SIRVIENTA PARA todo trabajo menos lavado, Cevallos 1766. v8

SIRVIENTA QUE ENTIENDA DE COCIna, corta familia, Mansilla 3418. v7

SIRVIENTA JOVEN QUE SEPA COCInar se necesita, Sarmiento 848. v7

SIRVIENTA PARA MUY POCO TRABAJO se necesita, Balcarce 1341. v7

SIRVIENTA SE NECESITA, THAMES 1946. v7

SE NECESITA señora ITALIANA RECOmendada, San Carlos 4168. v7

SIRVIENTA SE NECESITA, GOYA 640, sueldo 20 $. v7

SIRVIENTA PARA TODO TRABAJO, SE necesita; Caseros 1983. v7

SIRVIENTA PARA TODO TRABAJO SE necesita, Bánfield, calle Belgrano 830.

SE NECESITA SIRVIENTA PARA TODO trabajo, 25 $ mensuales, Mansilla 2852.

SIRVIENTA PRECISASE, POCO TRAbajo, sin pretensiones, Pueyrredón 1418.

SIRVIENTA JOVEN PARA TODO SERvicio preciso, sueldo 25 $, Potosí 4277.

SIRVIENTA, CASADA, SE PRECISA, SE le da pieza para el marido; Alsina 1981.

SIRVIENTA PARA TODO TRABAJO, necesita corta familia; Corrientes 3012.

SIRVIENTA SERIA SE NECESITA PARA todo trabajo, recomendada, Conde 2104.

SIRVIENTA JOVEN QUE SEPA COCINAR se necesita para corta familia, se paga buen sueldo, Provincias Unidas 1014. v8

SE NECESITA SIRVIENTA PARA LAvar y demás trabajos de la casa, buen sueldo, Terrada 666, Flores.

SE PRECISA MUCHACHA PARA TODO trabajo, de 14 a 15 años, Amenábar 2332.

SIRVIENTA JOVEN SE NECESITA con cama que sepa cocinar, recomendada, Moldes 2047.

SE BUSCA UNA MUCHACHA DE 16 años para los quehaceres de casa, Cangallo 1165. v8

SE NECESITA CHICA DE 12 años, sueldo 10 $, tratar Carlos Calvo 2824, departamento 41.

SE PRECISA MUCHACHA DE 13 A 14 años para matrimonio solo, Paraná 278, depto. 4.

SIRVIENTA QUE SEPA COCINAR, LAvar y planchar, se necesita para corta familia, Río Bamba 671.

SE NECESITA SIRVIENTA PARA IR al campo, se prefiere recién venida, Brasil 532.

SIRVIENTA NECESITO QUE SEPA cocinar, recomendada de 30 a 35 $, Humberto 1o. 3560.

SIRVIENTA SERIA NECESITASE PARA matrimonio, sueldo 25 $, Constitución No. 2683.

SE NECESITA MUCHACHA DE 17 A 18 años para todo servicio, Carlos Calvo No. 2485.

SIRVIENTA JOVEN SE NECESITA, se paga buen sueldo, Sarmiento 1417, departamento K, de 9 a 11.

SIRVIENTA PARA CORTA FAMILIA que sepa un poco de cocina, se precisa sin cama, Victoria 4085.

SIRVIENTA QUE ENTIENDA DE COcina y otros quehaceres se necesita, Viamonte 2228.

SE NECESITA MUCAMA, QUE SEPA bien su obligación, es inútil presentarse sin recomendaciones, Córdoba 2418.

SE PRECISA COCINERA MUY LIMPIA y aseada, se prefiere italiana, Zapiola 1700, Belgrano. v9

SE NECESITA SIRVIENTA. PARA CASA de negocio, que entienda de cocina, Rivadavia 2860.

SE PRECISA niñera DE 12 A 14 años, SE paga 10 $, casa y comida, Nahuel Huapi 4950, tranvías 96 y Lacroze.

SE NECESITA MUCHACHO PARA LIMpieza y mandados, Santa Fe 1957, Zapatería.

SIRVIENTA QUE ENTIENDA ALGO de cocina, precisa matrimonio solo, bien recomendada, Tucumán 2153.

SE PRECISA SIRVIENTA QUE SEA muy aseada y como para todo trabajo y que sepa algo de cocina, Montevideo 337.

SE NECESITA UNA MUJER QUE SEPA cocinar bien y lavar, sueldo 40 $, Chile 2859.

SIRVIENTA PARA TODO TRABAJO, 35 $ sueldo y con buenas recomendaciones, Pueyrredón 559, piso 1o.

SIRVIENTA PARA TODO SERVICIO que entienda de cocina necesito, tratar de 8 a 12, Corrientes 1277, piso 3o

SERVICIO DOMESTICO PEDIDO

SIRVIENTA PARA TODO TRABAJO SE necesita, que sepa cocinar, sueldo 40 $, Corrientes 4345.

SIRVIENTA JOVEN, PARA TODO TRAbajo, corta familia, precisa; Santa Fe 2265.

SIRVIENTA PARA TODO TRABAJO, corta familia, se necesita, Paraná 661, 2o. piso, derecha.

SE NECESITA SIRVIENTA PARA TODO trabajo para señora sola con una niña, recomendada, San Sebastián 483.

SIRVIENTA PARA TODO SERVICIO que sepa cocinar, se precisa con recomendación y cama 40 $, Paraná 947.

SIRVIENTA PARA LIMPIEZA Y COMEdor con retiro de noche, preciso, San Martín 422.

SIRVIENTA PARA TODO SERVICIO, que sepa cocinar, se necesita, Rivadavia 2639.

SIRVIENTA QUE SEPA COCINAR SE necesita aseada, sueldo 25 $, Andes 1019.

SIRVIENTA JOVEN, PARA TODO SERvicio, que sepa cocinar, se necesita; Salta 1065. v7

SIRVIENTA FORMAL QUE ENTIENDA muy bien de cocina, para corta familia se necesita, Australia 1729. v8

SE DA PIEZA A señora FORMAL EN cambio de muy poco servicio de señora sola, Berutti 3681. v7

SIRVIENTA ITALIANA, QUE ENTIENda de cocina, se necesita, Convención 402. v8

SIRVIENTA SE NECESITA PARA EL campo, para matrimonio solo, tratar Independencia 3450. v7

SIRVIENTA CON RECOMENDACION, que entienda bien de cocina, se necesita, Independencia 3820. v7

SE DAN DOS PIECITAS GRATIS A MAdre e hija o señora para compañía de matrimonio solo, Doblas 490. v8

SIRVIENTA PARA TODO TRABAJO que entienda de cocina se necesita, Provincias Unidas 3728, Vélez Sársfield. v7

SE PRECISA MUJER FORMAL PARA cuidar un hombre, anciano, con cama; Diamante 1126 v7

SE NECESITA MUCHACHA QUE SEPA algo de cocina para familia corta, Avenida Rawson 2331, Olivos. v7

SIRVIENTA SE PRECISA PARA TODOS los trabajos de la casa menos cocina, corta familia, Paraná 952. v7

SIRVIENTA GENERAL SE NECESITA, que sepa algo de cocina, Rivadavia número 3875. v7

SIRVIENTA QUE ENTIENDA DE COCIna y muchacha para ayudar a los quehaceres se necesitan, recomendadas, Mansilla 2491. v7

SIRVIENTA PARA COCINAR Y OTROS quehaceres, que posea buenas referencias, con cama, se necesita, Paraguay 1009, 3or. piso, izquierda. v7

SE NECESITA SIRVIENTA QUE SEPA algo de cocina, sueldo 25 $ y muchacha para ayudar, sueldo 15 $, Estados Unidos 2431.

SIRVIENTA FORMAL Y SOLA, RECOmendada, para casa de médico, persona sola; sueldo 35 $, se precisa, Santa Fe 1622.

Señorita SE NECESITA, DE BUENA presencia, para acompañar y ayudar a un señor inglés, con un pequeño negocio, que sepa hablar inglés; tratar personalmente, de 10 a 11 a. m., hoy sábado 7; Córdoba 819.

SERVICIO DOMESTICO OFRECIDO

AMA CON LECHE DE 5 MESES, SE ofrece, afuera o en casa; Potosí 3957.

AMA SE OFRECE CON LECHE DE UN mes, Independencia 1569. v9

AMA DE LECHE SE OFRECE PARA criar en su casa, Guatemala 5424. v8

AMA JOVEN CON LECHE DE 2 MEses, primeriza, se ofrece, Bolívar 553. v8

AMA ITALIANA SE OFRECE, CON LEche de 7 meses para criar en casa, sin chico, Victoria 4024. v8

AMA SE OFRECE, JOVEN, CON CERtificado de la asistencia pública, Caseros 2672. v8

AMA JOVEN, ITALIANA, PRIMERIZA, con buena leche, se ofrece, Venezuela 2284. v7

AMA CON LECHE DE 2 MESES Y 1|2, con buen certificado, para ciudad o campo, Bolívar 867. v8

AMA SE OFRECE, CON ABUNDANTE leche de 4 meses y certificado de la Asistencia Pública, Venezuela 2953. v7

AMA CON BUENOS CERTIFICADOS SE ofrece, leche de 3 meses, Cangallo 3473, depto 14. v7

AMA ITALIANA, LECHE DE 2 MESES, con certificado se ofrece para criar en casa del niño, Gallo 476. v7

AMA SE OFRECE PARA CRIAR EN SU casa, leche de 3 meses, por carta o personalmente a I. B., Directorio 2877, Flores.

AMA CON LECHE DE DOS MESES SE ofrece para criar un chico, con bastante leche. La Mosca, Avellaneda, Entre Ríos 26, A. Troncoso, por carta o personalmente. v8

AMA JOVEN, ESPAÑOLA, PRIMERIZA, con abundante leche de un mes, con certificado de la asistencia pública, para criar en casa del niño, se ofrece, Constitución 2445. v7

COCINERA COMPETENTE, COCINA A la italiana se ofrece, Charcas 776. v7

COCINERA SE OFRECE Y OTROS quehaceres; Río Janeiro 1738. v7

COCINERA SE OFRECE, SABE DE COCIna, italiana; Rivadavia 1561.

COCINERA SE OFRECE CON RECOmendaciones, Entre Ríos 149.

COCINERA SENCILLA SE OFRECE PAra corta familia, Independencia 1770.

COCINERA BUENA, SE OFRECE, SIN pretensiones; Santa Fe 1501. v8

COCINERO ESPAÑOL SE OFRECE, REcomendado, Santa Fe 1677. v8

COCINERA Y MUCAMA O niñera ESPAñolas se ofrecen recomendadas, saben su obligación, Montevideo 1054.

COCINERA PARA COCINA SENCILLA, se ofrece, sabe cocinar y lavar, Constitución 2376.

COCINERA SE OFRECE CON HIJA de 14 años, para ayudar demás quehaceres con buenas recomendaciones, Arenales 1954.

COCINERA ITALIANA SE OFRECE para almacén o casa particular, Rondeau 1564.

COCINERA JOVEN SE OFRECE, COCIna sencilla y algún otro trabajo, S. del Estero 679.

COCINERA ESPAÑOLA, COCINA SENCIlla y otros quehaceres, se ofrece, con recomendaciones, Moldes 1960. v7

COCINERA SERIA, ARGENTINA, SE ofrece, sueldo 40 pesos, con retiro, Directorio 2669, Flores. v7

COCINERO ESPECIAL EN PASTAS y postres, se ofrece, Paso la Patria 2201, Avellaneda. v7

COCINERA O MUCAMA ESPAÑOLA SE ofrece, recomendada, El Cano 3018, Belgrano. v7

COCINERA ARGENTINA, SE OFRECE, para familia, sabiendo planchar; Gazcón 1176. v7

COCINERO ITALIANO, SE OFRECE, para familia o almacén, recomendado; Conesa 740. v7

COCINERA ESPAÑOLA, 24 años SE ofrece para casa de familia, con buenas recomendaciones. Por carta o personalmente a E. V., Uspallata 3395. v8

COCINERO PASTELERO ITALIANO de profesión se ofrece para corta familia sanatorio o casa de pensión; Cerrito 427. v7

COCINERO PARA ESTANCIA, FABRICA o casa de comercio se ofrece, tiene buenas recomendaciones, es aseado y correcto, Palermo 4522. v7

COCINERA JOVEN CATAMARQUEÑA SE ofrece, competente, muy entendida en postres y pastas, tiene recomendaciones, Venezuela 1479.

COCINERA PARA CORTA FAMILIA se ofrece que den pieza para hija emp. por carta o personalmente, Castro Barros 1568.

COCINERA Y MUCAMA, MADRE E HIja, se ofrecen, con una nena de 3 años, para el campo, buenos informes; Estados Unidos 1324. v8

COCINERA SE OFRECE, ESPAÑOLA, mujer formal, buenos informes, dirigirse por carta o personalmente, Bucarelli 2586, Villa Urquiza. v9

HOMBRE FORMAL SE OFRECE PARA cualquier trabajo liviano, sin pretensiones, con garantía, M. R., Tacuarí 440. v7

JAPONESA SE OFRECE, MUCAMA Y limpieza; Montes de Oca 2177. v8

JOVEN SE OFRECE, PARA MUCAMO O portero, sabe cocinar, dirigirse por carta a P. F., Montevideo 1052. v8

JOVEN ESPAÑOL DE 20 años SE ofrece para portero y hacer limpieza, con recomendaciones, Doblas 528, Amador.

JOVEN SE OFRECE PARA PORTERO, buenos informes, dirigirse a Montevideo 1557. v7

JOVEN JAPONES SE OFRECE, PARA limpieza y otros quehaceres, recién venido del Perú, Hernandarias 1917. v7

JAPONES JOVEN, DE BUENA PREsencia, se ofrece como mucamo de comedor, con buenas recomendaciones, para ciudad o campo, por carta o personalmente, Magallanes 1260. v9

LAVANDERA Y SIRVIENTA SE OFREce, Defensa 386.

LAVANDERA SE OFRECE COMPETENte, a 60 docena, por día 2 $, Venezuela 452, pieza 18. v8

LAVANDERA ITALIANA SE OFRECE, de confianza, para casa particular, para afuera y en su casa, Ecuador 966.

LAVANDERA Y PLANCHADORA PARA casa, se ofrece, con recomendación; De María 4667.

LAVANDERA ITALIANA SE OFRECE, para hotel, restaurant o familia, $ 1 50 diario, Don Cristóbal 148, Caballito.

MUCAMA EN GENERAL SE OFRECE, [illegible] recomendac[illegible] Rioja 184.

MUCAMA o niñera ARGENTINA SE ofrece, Diamante 1115. v8

MUCAMO SE OFRECE DE 24 años, 6 años en una casa, Victoria 762.

MUCAMA DE ADENTRO SE OFRECE, recomendada, Independencia 1572. v8

MUCAMA DE ADENTRO O COMEDOR ofrécese buenos informes, Viamonte 1636

MUCAMA RECOMENDADA SE OFRECE, Belgrano 942, dep. 12.

MUJER SE OFRECE POR MEDIO DIA, Rincón 163.

MUCAMA DE ADENTRO SE OFRECE, con buenos informes, Tacuarí 156. v8

MUCAMA PRACTICA SE OFRECE E. C., Vicente López 2301. v8

MUCAMA DE ADENTRO SE OFRECE, Lavalle 1860. v7

MUJER ITALIANA SE OFRECE PARA todo trabajo, Caseros 2622. v7

MUCHACHA PARA niñera SE OFRECE, Herrera 2081. v7

MUCHACHA TODO TRABAJO SE OFREce para corta familia, Bolívar 945. v7

MUCAMA SE OFRECE CON BUENAS recomendaciones, Estados Unidos 3646.

MUCAMA Y SIRVIENTA SE OFRECEN con recomendaciones, Carlos Calvo 1760 v8

MATRIMONIO VASCO-español OFRECESE cocinera, mucama, portero, mucamo o cosa análoga, Moldes 1960, Belgrano.

MUCHACHO ESPAÑOL, DE 13 años, SE ofrece, presentado por sus padres, Alsina 2922.

MUCAMO O PORTERO PARA CASA particular, se ofrece de buena presencia, por carta M. R., Montes de Oca 1119. v8

MATRIMONIO SE OFRECE, SERIO, SIN hijos, quintero, jardinero y ella cocinera, ciudad o campo; B. Mitre 1232.

MUCHACHO ESPAÑOL, DE 17 años, SE ofrece, para peón de cocina o cualquier trabajo; Monteagudo 775.

MUCAMA DE COMEDOR O DE ADENtro, con recomendaciones y uniforme se ofrece, sueldo 50 $, Río Bamba 73.

MUCHACHO SE OFRECE de 19 años, para limpieza de familia, bien recomendado, Av. de Mayo 695.

MUCHACHO 17 años SE OFRECE PARA peón de cocina o almacén o casa de familia, Gazcón 560. v8

MUCAMA O SIRVIENTA TODO TRAbajo, matrimonio solo, se ofrece, Alsina 2216.

MUCHACHO ESPAÑOL DE 13 años SE ofrece para cualquier trabajo, Paseo Colón 933. v8

MATRIMONIO FRANCES SE OFRECE, quintero y cocinera, va al campo, con recomendaciones, Corrientes 1726. v7

MUCHACHA ESPAÑOLA PARA SERVIcio de corta familia se ofrece, Famatina 3144, U. T. 5384, Mitre. v7

MUCAMA Y COCINERA COMPETENTES, con buenas recomendaciones, para corta familia, se ofrecen; Sarmiento 2021. v7

MUCHACHA DE 14 años, SE OFRECE presentada por su padre, Chacabuco 737. v7

MATRIMONIO PIAMONTES SE OFRECE, la mujer cocinera, el marido quintero; Tucumán 447. v7

MATRIMONIO SE OFRECE PARA CIUdad o campaña, con buenas recomendaciones, Pasco 769. v8

MUCAMO DE COMEDOR, PRACTICO, de buena presencia, buenos informes, se ofrece, Arenales 2801. v13

MUCAMA PARA ADENTRO O SIRVIENta, para corta familia, se ofrece; Moreno 1982, dep. 6o. v7

MUCHACHO CON RECOMENDACIONES, serio, se ofrece para mucamo o limpieza, ciudad o campaña, Brasil 1676. v7

MUCAMA DE ADENTRO O DE COMEdor se ofrece con buenas recomendaciones, Necochea 167. v7

MATRIMONIO JOVEN ESPAÑOL SE ofrece, cocinera y demás quehaceres; el marido práctico para todo trabajo, ciudad o campo, Borbrés 380. v8

MUCAMA O SIRVIENTA SE OFRECE para corta familia con buenos informes y sabiendo muy bien su obligación, Sarmiento 971, 5o. piso.

MATRIMONIO SE OFRECE MUCAMO y cocinera o los dos mucamos, pedir U. T. 1449, Belgrano, calle General Paz 2211.

MATRIMONIO PIAMONTES SE OFRECE para estancia, quintero y cocina sencilla y demás trabajos, tiene certificado, P. de Julio 951.

MATRIMONIO JAPONES SE OFRECE, él quintero, jardinero, ella mucama y cocinera, tiene buenas recomendaciones, Rocha 1315. v9

MATRIMONIO CON HIJO SE OFRECE para encargado de casa en cambio de pieza y pequeño sueldo, Loria 1314, dpto. alto.

MATRIMONIO SIN HIJOS, ITALIANO, jóvenes, se ofrece para criadero de cerdos o aves, para cuidar casas, Constituyente 5627, Villa Urquiza. v7

MATRIMONIO DE ALTA ITALIA SE ofrece, buena cocinera, el marido para limpieza. Por carta o personalmente, Belgrano 3242. v7

MUCAMO DE COMEDOR JOVEN, JAponés, se ofrece para matrimonio, con recomendaciones. Por carta Constitución 2939. v9

MATRIMONIO JOVEN, ITALIANO, SE ofrece, para el cuidado de casa o escritorio, en cambio de pieza, con muy buenos informes; tratar Almagro 261, F. Fiori.

MATRIMONIO SIN HIJOS SE OFRECE para encargado departamentos o inquilinato, con depósito, dirigirse por carta o personalmente C. D'Onofrio, Castillo 1659. v9

MUCHACHA SE OFRECE, PARA AYUdar en los trabajos livianos de matrimonio solo, y pequeños quehaceres, o como mucama; por carta o personalmente a A. V., Moreno 2032.

MATRIMONIO SIN HIJOS SE OFRECE para cuidado de casa, departamento o escritorios en cambio de pieza, con buenos informes, dirigirse por carta R. Luchetta, México 3162. v8

MATRIMONIO PARA ESTANCIA SE ofrece en calidad de encargado, entiende de todos trabajos y oficios necesarios en una estancia, para más informes dirigirse Del Signo 4051, B. A. v7

MATRIMONIO VASCO JOVEN SIN HIJOS desearía ocuparse en casa particular, fuerte y seria, cocinero de profesión y ayudanta, también aceptan ocupación como portero y mucamos u otros trabajos de servicio doméstico, buenos informes, dirigirse Chile 1572.

NIñera O MUCAMA CON RECOMENDAción se ofrece, Arcos 2548, Belgrano. v7

OFRECENSE DOS SIRVIENTAS PARA todo trabajo, bien recomendadas, Alsina 1613. v8

OFRECESE señora SERIA, EXTRANJEra, para ama de compañía o ama de llaves, por carta a A. J., Moreno 746. v7

PORTERO OFRECESE, CON BUENAS recomendaciones, J. M., Junín 49. v8

PORTERO DE 23 años CON BUENAS recomendaciones, se ofrece, Avenida Quintana 294.

PORTERO CON EXCELENTES RECOmendaciones de varios años con familias distinguidas, sabe servir la mesa, se ofrece, Piedras 180.

SE OFRECE SIRVIENTA PARA TODO trabajo, menos cocina, Victoria 4260.

SE OFRECE AMA CON LECHE ABUNdante, Garay 514. v8

Señora FORMAL SE OFRECE PARA MAtrimonio solo, Diamante 1115. v8

Señora CON DOS niños SE OFRECE PAra todo trabajo, Humberto 1o. 3048.

SIRVIENTA SE OFRECE PARA TODO trabajo, Humberto 3048.

SE OFRECE MUCHACHA DE 12 años, para matrimonio solo; Piedras 567.

SIRVIENTA SE OFRECE, PARA TODO trabajo; Caseros 1132.

SE OFRECE señora JOVEN, TODO TRAbajo, con retiro, Solís 1712. v11

SIRVIENTA SE OFRECE, SANTA ADElaida 446.

SE OFRECE COCINERA Y SIRVIENTA, juntas o separadas, Viamonte 1076.

SE OFRECE MUCAMA QUE ENTIENDE de cocina, Ayacucho 1337.

SIRVIENTA SE OFRECE PARA TODO trabajo, Cangallo 3660.

Señora FORMAL, PARA LA COCINA Y quehaceres, se ofrece; Rincón 1239.

Señora FRANCESA, SOLA, OFRECESE, todo trabajo, sabe cocinar; México 2154.

Señorita DE 16 años, OFRECESE, CON retiro; México 2154.

SIRVIENTA SE OFRECE, PARA TODO trabajo; Corrientes 1556.

SE OFRECE BUENA SIRVIENTA, FORmal; Santa Fe 1501. v8

SE DESEA CUIDAR CRIATURA DE 2 ó 3 años, Loria 1344, dpto. alto. v8

SIRVIENTA SE OFRECE PARA TODO servicio, San Juan 3161.

SIRVIENTA SE OFRECE, ENTIENDE un poco de cocina, México 1242, pieza 36.

SIRVIENTA SE OFRECE CON RETIRO Victoria 3441 v7

SIRVIENTA O MUCAMA SE OFRECE para todo trabajo, Belgrano 2225. v7

SIRVIENTA ESPAÑOLA SE OFRECE para todo trabajo, Sáenz Peña 332. v7

SIRVIENTA SE OFRECE PARA MEDIO día, Cangallo 3660. v7

SE OFRECE AMA DE LECHE, JOVEN, italiana; Pringles 752. v7

Señora JOVEN SE OFRECE PARA cualquier trabajo, sin cama, Paysandú 2327. v8

Señora FORMAL ESPAÑOLA SE OFRECE para corta familia, Numancia 469. v9

SE OFRECE señora PARA COCINERA con una hija para mucama, San Pedrito 512. v8

SIRVIENTA O MUCAMA SE OFRECE, buena presencia, por carta o personalmente, S. R. Perú 1152. v9

SE OFRECE MUJER FORMAL, COCINA sencilla y algún quehacer de la casa, Méndez de Andés 13, esquina Colpayo.

SIRVIENTA PARA TODO TRABAJO SE ofrece, Tunuyán 230. v8

SIRVIENTA Y MUCAMA SE OFRECE, con recomendaciones, Lima 247.

SIRVIENTA SE OFRECE PARA TODO trabajo, entiende algo de cocina, para corta familia, Irala 465. v9

SE OFRECE SIRVIENTA PARA MUCAMA y demás quehaceres, sabe lavar y planchar para ciudad o campo, Venezuela 940.

SE OFRECE UNA MUCHACHA DE 16 años, para niñera o mucama, Bustamante 666.

SE OFRECE STA. SERIA, COMO GOBERnanta o dama de compañía, viajaría; dirigirse a C. R., Pavón 3535. v8

SIRVIENTA FORMAL, SE OFRECE, para cocina o mucama; Vidt 2760, entre Las Heras y Cabello.

SIRVIENTA SE OFRECE PARA TODO trabajo, con buenas recomendaciones, tratar Rodríguez Peña 122.

SIRVIENTA SE OFRECE PARA TODO servicio, con recomendación, San Martín 1086.

SIRVIENTA ITALIANA SE OFRECE para todo trabajo, para corta familia, tratar Jorge Newbery 3785.

Señora CON UNA CHICA DE 1 año, SE ofrece, entiende de cocina y planchado, Guardia Vieja 3776.

SIRVIENTA PARA TODO TRABAJO SE ofrece con un chico, San Ramón 327, Flores. v8

SIRVIENTA, DESEA COLOCARSE CON o sin chico, por mes o por día, fuerte y joven, Defensa 520. v9

Señora JOVEN SOLA, ARGENTINA SE ofrece para todo trabajo para familia, Corrientes 1556.

Señora SE OFRECE PARA COCINA Y ayudar en algún otro trabajo, sin pretensiones, Independencia 1577, pieza 23.

Señora SE OFRECE CON UNA niña DE 5 años, para corta familia, Cevallos 1187.

SE OFRECE señora FORMAL POR DOS o tres horas a la tarde, para todo trabajo, Corrientes 1160, pieza 3. v8

SIRVIENTA SE OFRECE PARA MATRImonio o corta familia, con recomendaciones, Alsina 1571, pieza 6.

SE OFRECE MUCHACHA JOVEN PARA todo servicio e informes, Charcas 429, dep. 3.

SE OFRECE MATRIMONIO PARA criar niño en su casa, con o sin biberón, Venezuela 3352. v8

SE OFRECE UNA SIRVIENTA PARA corta familia, informes a satisfacción, Rivadavia 2000, negocio. v7

SE OFRECE SIRVIENTA, ENTIENDE de cocina, desea pieza para el marido y sueldo; Caseros 851. v7

SE OFRECEN DOS SIRVIENTAS, entienden de cocina, con buenas recomendaciones, campo o ciudad, Pichincha 1047. v7

SIRVIENTA SE OFRECE PARA TODO trabajo corta familia, con buenas recomendaciones, Gazcón 1145. v7

Señorita SERIA DESEA ENCONTRAR puesto de compañía señora sola o señorita, Saavedra 1089. v8

SE OFRECE MUCAMA GENERAL PARA corta familia, todo trabajo, menos cocina, Piedras 1268, p. 19. v7

SE OFRECE UNA señorita PARA AYUdar a los quehaceres de una señora, Pozos 1052, J. C. v7

SE OFRECE MUCAMA O SIRVIENTA española, tiene buenos informes; Salta 1231, pieza 17. v7

SE OFRECE señora PARA EL SERVIcio medio día o día entero, Rivadavia 2719. v7

SE OFRECEN DOS MUCHACHAS PARA todo trabajo, casa de familia, juntas o separadas, Rivadavia 659. v7

SE OFRECE HOMBRE español, ENCARgado y limpieza de casas, Gutiérrez 2756. v7

SE OFRECE señora JOVEN, PARA SERvicio de una señora, por carta o personalmente, Alsina 1058. v7

SE OFRECE ESPAÑOL, PARA PORTERO o limpiar escritorios, con recomendación; La Paz 639. v7

SIRVIENTA FORMAL, SE OFRECE, para todo trabajo menos cocina; dirigirse por carta o personalmente; Lavalleja 957. v9

Señora POLACA CON UNA CHICA DE 6 años se ofrece para todo trabajo, Geonaldia 3356, Villa Libertad, Lanús Oeste. v9

SE OFRECE MATRIMONIO ESPAÑOL, joven, con pieza y comida para él y algo de sueldo para ella, él trabaja afuera, dirigirse Rawson 165.

SIRVIENTA SE OFRECE, PARA LAVAR o cocina sencilla, sin pretensiones, y lavandera o sirvienta, días o por horas; Paraguay 5337.

STA. SE OFRECE, PARA LIMPIEZA de consultorio, escritorio u otros quehaceres, para las horas de la mañana; dirigirse a P. S., Santa Fe 1460. v9

SE OFRECE MATRIMONIO, ELLA COcinera competente, y él práctico para el campo, con buenas recomendaciones; Pavón 1500. v9

Señorita FORMAL, PROVINCIANA, entiende de cocina, se ofrece para ayudar en los quehaceres de matrimonio o señora sola, Moreno 1091.

SE OFRECE MADRE E HIJA, COCINEra y mucama, muy buenos informes, inútil si no es familia decente, A. Brown 44, Insúa. v8

SIRVIENTA SE OFRECE, SABE BIEN de cocina, con buenas recomendaciones, tratar por carta o personalmente Gallo 1526.

SIRVIENTA JOVEN española SE OFRECE, con buenas recomendaciones, para cocina o cualquier trabajo; Chacabuco 737, a P. R. v7

Señora VDA. DE 30 años, CON HIJO de 11 años, se ofrece para limpieza de casa escritorios, pide pieza y sueldo módico, es práctica, 5 años en una casa y 4 en la última, tiene buenos informes. Ocurrir Rivadavia 1385, al fondo. v7

EDICTOS JUDICIALES

EL señor JUEZ DE 1a. INSTANCIA en lo civil de la capital de la República, doctor don Fernando M. Colombres, ha dispuesto se cite, llame y emplace por el término de treinta días, contados desde la primera publicación del presente, a todos los que se consideren con derecho a los bienes dejados por doña Johanna Henrietta ten Kate de Dates, ya sean como herederos o acreedores, para que dentro de dicho término comparezcan a deducir sus acciones en forma, por ante su juzgado y secretaría del que suscribe, bajo apercibimiento de lo que hubiere lugar por derecho.—Buenos Aires, marzo 19 de 1917.—Osvaldo Rocha, secretario. v22a

NAVEGACION Y FERROCARRILES

COMPAÑIA ARGENTINA DE NAVEGAción (Nicolás Mihanovich) Limitada.—Casa matriz 8 Crosby Square, London E. C. LINEA BUENOS AIRES-MONTEVIDEO. —Salidas de la Dársena Norte todas las noches a las 10 p. m. con los nuevos y lujosos vapores a turbina CIUDAD DE BUENOS AIRES y CIUDAD DE MONTEVIDEO.

Para informes y pasajes dirigirse a la Administración, calle 25 de Mayo esquina Cangallo.—Buenos Aires. perm.

FERROCARRIL DE BUENOS AIRES al Pacífico.—Servicio de trenes. Nuevo horario de invierno 1917.—Se avisa al público que desde el 15 de abril próximo regirá el horario de invierno para los trenes de esa empresa, el que se exhibirá en las estaciones y oficina central, calle Florida esq. Córdoba.—La administración. v15

FERROCARRIL OESTE DE BUENOS Aires, Limitada.—Aviso al público.—Se pone en conocimiento del público que desde el día 15 del mes en curso entrará en vigor el horario de invierno, en el cual se han introducido algunas modificaciones. Para más detalles ocurrir a la Administración, Estación Once de Septiembre, 1o. de abril de 1917.—La Administración. v14

LICITACIONES

ARSENAL PRINCIPAL DE GUERRA.—Llámase a licitación pública para el día 9 de abril próximo, a las 3 p. m. para la provisión de 30.000 $ de maderas del país de conformidad con el pliego de condiciones que se halla a disposición de los interesados en la secretaría, calle Pozos núm 1765. Alfredo Correa, capitán, secretario acc. v9a

INTENDENCIA MUNICIPAL DE MERCEdes (Bs. As.).—Aviso de licitación.—Llámase a licitación por quince días: 1o. Para construir cincuenta mil metros cuadrados de adoquín de granito, madera, asfalto, concreto de asfalto y otras clases de afirmado liso que a juicio de la Intendencia Municipal reúnan condiciones de buen pavimento.—2o. Para propuesta de precios por la piedra vieja de las calles en que se renueven los pavimentos. El pliego de condiciones respectivo, se encuentra a disposición de los interesados en la secretaría de la Intendencia. Las propuestas serán abiertas el día 12 de abril a las 4 p. m. en el despacho del Intendente en presencia de los proponentes que concurran.—Mercedes, marzo 20 de 1917.—H. L. Bongoa; V. Remontería, secretario. v8a

LLAMASE A LICITACION PUBLICA hasta el día 4 de mayo próximo, para la ampliación de obras en el edificio escolar de Clodomira (Santiago del Estero), de acuerdo con el presupuesto y plano formulado por la Dirección General de Arquitectura, que podrán consultar los interesados en la citada oficina, todos los días hábiles de 12 a 6 p. m. La apertura de las propuestas que deberán ser presentadas escritas a máquina, por duplicado, en el sellado correspondiente y acompañadas del certificado de depósito que marca la ley, tendrá lugar en el día mencionado, a las dos de la tarde, en la secretaría de este consejo. Se hace presente que esta licitación tendrá también lugar en la Inspección Seccional de Escuelas de la provincia de Santiago del Estero, abriéndose allí las respectivas propuestas en igual fecha que en este consejo.—Buenos Aires, marzo 30 de 1917.—El secretario general. v4m

MINISTERIO DE MARINA — DIRECción General Administrativa. Paseo Colón y Brasil.—Llámase a licitación para la provisión de artículos de ferretería y naval para el día 13 del corriente a las 2.30 p. m. Por datos, pliegos de condiciones, etc., ocurrir a la División de Compras. v7

LICITACIONES

MINISTERIO DE GUERRA-DIRECCION General de Administración. Licitación para la venta de medicamentos existentes en el Depósito Sanitario Central. Llámase a licitación pública para el día 27 de abril próximo a las 2 p. m., para la venta de medicamentos existentes en el Depósito Sanitario Central. Por datos y pliegos de condiciones, ocurrir a la IV División de 12 m. a 6 p. m. Los medicamentos podrán verse en el Depósito Sanitario Central (Balcarce 1452) cualquier día hábil de 9 a 11 a. m. y de 1 a 6 p. m. Capital Federal, marzo 27 de 1917. Arturo Riveros, Tte. Coronel Pro-Secretario. v12ab.

LA PRENSA

Buenos Aires, abril 7 de 1917

LA FASCINACION DEL ORO

El oro es una cosa preciosa económicamente, por ser el capital por excelencia, y fácilmente permutable por los bienes directos, instrumentales y complementarios requeridos por la nueva producción, razón ésta que le mantiene en continuo movimiento por conveniencia económica. Es un bien-tipo, el instrumento que permite los arbitrajes a través de lugares, tiempos y espacios, sobre todos los otros bienes producidos.

No debemos, en consecuencia, considerar el oro como riqueza de consumo directo, sino como único medio e instrumento para alcanzar las finalidades económicas y financieras. El arte del estadista a ese respecto, consiste en poner en valor todas las riquezas naturales de que el país está provisto, en estimular todas las energías para obtener el máximo de producción y en industrializar los productos al objeto de procurar a la economía financiera del país el oro que necesita, y no en desviarlo cuando él se encuentra incorporado al patrimonio colectivo como exponente del saldo favorable de la balanza económica y como producto del crédito y del trabajo nacionales.

El gobierno al encontrarse frente a dificultades de orden financiero, es admisible que sufra las consecuencias de este fenómeno de fascinación intuitiva, y que deduzca a muchos la idea de movilizar el oro de la Caja de Conversión. Algunos juicios publicados recientemente, no obstante la existencia de declaraciones anteriores, nos advierten la existencia de esa fascinación.

Cabe al respecto una observación de índole fundamental: no todo el oro que ingresa en la Caja de Conversión proviene de los saldos favorables de la balanza económica. Hay también los capitales que se incorporan a nuestro país en empresas industriales, y los que vienen en busca de un interés más elevado que el que podrían obtener en sus países de origen. Todos los flamantes billetes que emite nuestra Caja de Conversión como contra-valor de esos capitales, representan un depósito sagrado de oro que debe restituirse "ad nutum deponentis" y no puede alterarse en sus elementos y términos contractuales estipulados bajo la fe y la firma de la Nación.

El oro de la Caja de Conversión no es dinero del gobierno, como deplorablemente predican mediocres funcionarios y economistas que no comprenden o no quieren darse cuenta de las consecuencias fatales que produciría cualquier operación que se imaginara para movilizar ese encaje, infringiendo el vínculo que une la palabra de honor del Estado con la buena fe de los depositantes.

La discusión acerca de la ley de conversión es ahora perfectamente inútil: la ley existe y hay que aceptarla como consecuencia de un hecho consumado, y cumplir la obligación imprescindible de respetar lo pactado.

El cierre de la Caja, resuelto como medida de emergencia, suspendió temporariamente el funcionamiento del mecanismo de conversión, pero no ha alterado de ninguna manera las obligaciones de lo estipulado, correspondiéndonos mantener intacto el crédito de la Nación, e impedir en toda forma que el depósito confiado sufra menoscabo de cualquiera especie.

Una vez adoptada la medida del cierre, la disciplina que se impone a los funcionarios que acepten su conveniencia, es mantenerla hasta que desaparezcan las causas que la determinaron.

La preocupación constante de acrecentar reservas áureas es un fenómeno característico de las naciones beligerantes y de las mismas neutrales, y ese fenómeno asume un significado especial que no debe ser descuidado por nuestros hombres de gobierno.

Todos los beligerantes y aun los neutrales, se han dado perfecta cuenta de que al concluir la paz, cuando las industrias que ahora han cedido el paso a las necesidades imperiosas de la guerra reanuden su ritmo habitual y consecuentemente tengan que efectuar grandes adquisiciones en el exterior; cuando los países necesiten efectuar operaciones de crédito para remediar las ruinas que la guerra les ha producido; cuando, en fin, al reanudarse el comercio internacional la posesión de una "moneda sana" se presente como una necesidad imprescindible, entonces la disponibilidad de una amplia reserva metálica se manifestará en toda su importancia benéfica.

El esfuerzo afanoso e incesante de los beligerantes y de los neutrales para aumentar sus reservas a los fines que enunciamos, está demostrado por los datos relativos al estado de los Bancos oficiales de los diversos países que acusan un aflujo y un acrecentamiento del depósito áureo en esas instituciones en forma absolutamente desconocida.

¿Nos convendría, en el momento preciso en que va acentuándose la tendencia universal a acaparar y a conservar todo el oro posible en las arcas del Estado, atentar con medidas sin ponderación, contra la estabilidad de nuestra moneda, sentada esencialmente en el respeto al oro que guarda la Caja de Conversión?

El país, que conserva en medio de este cataclismo universal, el privilegio de su moneda sana y estable, no debe ponerse voluntariamente en condiciones inferiores a las de otras naciones complicadas en la lucha o que, aun siendo neutrales, sufren las consecuencias inmediatas y las repercusiones del conflicto.

Nuestras finanzas deben mantenerse absolutamente exentas de todo contagio de la fascinación del oro, tentación siempre perniciosa y que puede llevar a consecuencias irremediables y fatales, si no se pone a tiempo freno a la tendencia morbosa en que radica.

Los dirigentes deben prescindir en absoluto del oro de la Caja al fundar sus cálculos y establecer los resortes financieros con que creen salvar el trance en que se encuentra la situación económica del país.

Las medidas salvadoras hay que buscarlas en otros resortes muy diversos de los que podrían afectar seriamente y comprometer la estabilidad de la moneda y del crédito.

Durante el régimen transitorio de cierre de la Caja, toda operación que tendiera al aumento de la circulación, aunque no determinara el éxodo del oro, forzosamente detenido por imposibilidad material de escapar, influiría, sin embargo, de un modo deprimente sobre el billete, que quedaría inmediatamente desalojado, en razón inversa del monto de la emisión, con todas las inevitables repercusiones sobre el mercado de los artículos de consumo, primeramente, y después sobre todas las otras mercaderías, acentuando desastrosamente la carestía que ya sufrimos.

La única política financiera que puede seguir un gobierno que se proponga arreglar definitivamente la situación actual es la que radique principalmente en un régimen de economía rigurosamente aplicado. Hay que disminuir, y hasta suprimir, todos los gastos inútiles e improductivos, pero teniendo en cuenta que el país ha de gastar mucho todavía para que no se esterilicen los capitales incorporados a la producción. Suprimir a una nación joven y exuberante las sumas que representan sus gastos reproductivos equivale a quitarle su ración económica, como podríamos llamar por analogía a la ración fisiológica indispensable a todo organismo que ha de vivir y desarrollar sus fuerzas.

Conjuntamente con esta parte que se puede denominar, negativa del programa, hay que estudiar y aplicar la otra más difícil, pero más eficiente: la de valorizar las fuerzas vivas y las riquezas naturales del país, estimulando la producción, las industrias y el comercio.

Para desenvolver prácticamente ese programa hay que abandonar todo criterio fetichista del oro, estableciendo como principio fundamental e inquebrantable el de la conservación intacta del depósito sagrado e intangible, sobre el cual reposan nuestro crédito en el extranjero y la suerte de toda economía nacional en el presente y en el porvenir.

PARA LOS HIJOS DE HEROES HUMILDES

EN LA ARGENTINA

Acción de la colectividad italiana

PATRIOTISMO EN LA POBLACION RURAL

(Especial para LA PRENSA)

Roma, enero de 1917.

Los telegramas de Buenos Aires que leo en los diarios de la mañana anuncian que los comerciantes italianos, reunidos en la Cámara de Comercio, decidieron organizar y crear una Caja Italiana de Ahorros, cuyos fondos se destinarían a abrir créditos y garantías a los pequeños comerciantes y agricultores italianos, y esto hace volver a mi mente el eco del patriótico convenio realizado en el Capitolio: "La obra nacional para los huérfanos de los aldeanos muertos en la guerra"; y en mi pensamiento como en mi corazón se asociaron ambas previsiones, tendientes, una y otra, a ayudar con fraternal solicitud italiana a los trabajadores de la tierra en la patria y en el extranjero.

Entre las tantas formas de providencia civil que la nación vió surgir en la hora grande y terrible de la guerra, las dos iniciadas contemporáneamente en Roma y en Buenos Aires diré que casi se completan mutuamente, ya que del Capitolio y de la Cámara de Comercio el alma italiana se vuelve hacia los hijos de la campaña. Y ninguna manifestación es más hermosa, más justa, más verdaderamente patriótica que ésta, porque la clase de los agricultores y de los labradores ha conquistado en la guerra los más altos títulos de benemérita de la patria.

El corazón de Italia, que pulsa con ritmo idéntico por doquier estén sus hijos, tanto en la patria como en el extranjero, quiere exterminar todos los egoísmos para fundir en una sola voluntad las energías y las aspiraciones nacionales.

Cierto es que entre sus horrores esta guerra nos aporta el beneficio de la revelación más consoladora y hasta más inesperada, diré, de nuestro pueblo como nación, como raza: revelación al mundo y a todos nosotros mismos.

Si el pueblo italiano en la guerra actual se reveló en todas las características que tienen alguna relación directa con la guerra misma, la más importante de las revelaciones fué la de las aptitudes demostradas desde el principio del conflicto y que demuestra más cada día en el acto, en el oficio, en el trabajo principal, el de combatiente; aptitudes que se resumen en la disciplina y el valor.

Bajo la presión de la terrible guerra las sólidas y resistentes cualidades de nuestra raza emergen vivas y brillantes. Y donde el fenómeno se manifestó más evidente fué en los aldeanos, es decir, en aquella clase de nuestro pueblo donde hicieron menor brecha las teorías de los demócratas futuristas. Los aldeanos constituyen la clase más numerosa del pueblo italiano y son la parte más genuina, porque no está infectada por los microbios de las ciudades y por ello en sus venas corre sangre italiana más pura, más tranquila.

Hemos visto a los humildes aldeanos de regiones desconocidas llegar, rojos e ingenuos, sin una concepción verdadera del culto por la patria; ofrecer con arrojo todo los tesoros de su vida; regalar, serenos y confiados sus hijos adorados, como hasta la última y más minúscula cantidad de grano acumulada con esfuerzo para las necesidades del invierno. Los hemos visto y los vemos ofrecer hoy al enemigo la roja sangre juvenil de sus venas sin pedir nada, sin pretender nada, sin desear nada.

Son nuestros aldeanos de todas las regiones de Italia los que han formado el mayor y mejor contingente de soldados que han lanzado con heroísmo sublime contra las terribles eventualidades de la guerra.

Los verdaderos descendientes de las razas de nuestra gente, de aquellas que han conquistado al mundo, viven en las campañas y en las montañas. Su resistencia física para trabajos materiales de cualquier especie fué siempre notoria, no solamente en Italia, sino en la emigración, que se hizo famosa en Europa toda y en ambas Américas. Esta resistencia, que no tiene competencia sobre los campos del trabajo, hoy la demuestran nuestros aldeanos sobre los campos de batalla.

Las cualidades morales que llevan en la sangre y que percibieron, como sus cualidades físicas, por largo orden de sanísimas generaciones, no las conocían ni ellos ni los otros, pues es la primera vez que nuestros aldeanos de los 18 a los 40 años han sido llevados a la guerra, y precisamente por esto constituyen una revelación.

Está bien que de la Cámara Italiana de Comercio en Buenos Aires y del Capitolio hayan vuelto con fraternal afecto su pensamiento a los trabajadores de la tierra, agricultores y labradores, que, según las estadísticas de hoy, representan el 90 por ciento de los combatientes que se hallan en las trincheras.

Estos maravillosos aldeanos merecían muy de veras la solemne celebración en Roma, en el templo augusto del derecho y de la gloria, el Capitolio; porque Roma y Capitolio constituyen el centro, el corazón de cualquier manifestación que reuna en sí el alma de la patria.

Las audacias asombrosas del soldado italiano han sido realizadas en su mayor parte por aldeanos, son ellos los soldados que desde el comienzo de las hostilidades combaten soportando todas las crueldades y sufrimientos de la vida de la trinchera, de las marchas cansadoras entre la nieve, bajo la furia del viento y las tormentas, escalando montes que se tenían por inaccesibles, trasportando y emplazando cañones en las cimas de las montañas donde los hielos son perennes; deslizándose entre las rocas de los nidos de águila; son en su mayor parte nuestros aldeanos del monte y de la llanura las que con la solidez de sus pechos han resistido el golpe formidable del enemigo, más fuerte en número y en armas, lo han rechazado y perseguido armas en mano; son ellos, nuestros aldeanos, los que reconquistaron Gorizia y que se aprestan a restituir a Italia Trento y Trieste.

Así surgió la obra nacional para los huérfanos de los aldeanos muertos en la guerra, esta grandiosa institución de la que fué ferviente apóstol el doctor Mario Casalini, bajo la guía sabia del hon. Luis Luzzatti y de otros hombres egregios y bajo el alto patrocinio del presidente del consejo, S. E. Boselli y de los ministros todos.

Si los huérfanos de los aldeanos muertos en la guerra, dice el hon. Luzzatti, sienten los patrióticos efectos de nuestra bondad civil, nosotros hemos contraído con sus padres, gloriosamente caídos por la patria, la obligación de no hacer depender de las insuficiencias de las contribuciones locales la santa redención moral y económica de los hijos.

Y alrededor de la obra nacional para los huérfanos de los aldeanos se tendió por toda Italia una noble atmósfera, en la que tuve una alegría muy grande, mientras en nosotros todos el pacto de fraternal amor reconforta, eleva en el alma nacional la fe en la unidad de los intentos, en la concordia de los corazones, en esta ensambladura hecha sólida e inatacable por bien entendida disciplina de amor fraterno, aquella disciplina que reune en sí a las mentes y a los corazones, que representa la llama que ilumina, embellece, hace sublimes a todas las facultades aisladas; que es la fuente más pura de la solidaridad entre las diversas clases sociales, de la fuerza y de la solidez moral y material de Italia; aquella disciplina de amor que es la mole que comprime toda supremacía, toda animosidad, toda petulancia, que sofoca el instinto individual de presumir, de sobresalir, de valer más y hace dulce y caro el sacrificio para obligar a cada uno de nosotros a abrazar en un ilimitado sentido de afecto y de respeto a toda nuestra gran familia italiana, compuesta y ordenada con el único fin de la grandeza de la patria.

Y si en oportunidades surgió una nube entre las varias clases sociales que pareció ofuscar el horizonte de esta disciplinada e íntima cohesión de almas italianas, fué la nube de que se desprendió más fúlgida la luz de la armonía que une en una amplitud de fe, de estima y de confianza a nuestros corazones que en esta sangrienta y trágica hora de la patria son aceptados y compenetrados de vida concorde e indivisible.

Y es por esta unión espiritual y material, por este vínculo incesante de ideas y de obras, por este filtro mágico y aleatorio vital de unidad colectiva que Italia va siempre más allá, siempre más alto y la gran alma italiana está siempre vibrante de las más puras, de las más altas idealidades patrióticas, que fueron la fuerza triunfante de ayer, que serán la fuerza triunfante de mañana.

Es por eso que alrededor de la obra nacional para los huérfanos aldeanos muertos en la guerra se reunen nuevas falanges, nuevas fuerzas, nueva fe para cumplir la noble misión, basada en la igualdad y en la justicia que les asigna la democracia moderna.

A las lágrimas de dolor de tantos huérfanos de los aldeanos se unen las de inefable ternura al ver nuestra madre común, nuestra bendita Italia, extender sus brazos hacia aquellos miles y miles de sus hijos que la furia devastadora de la guerra deja abandonados.

Roma, Génova, Lucca, Lecce, Milán, Piacenza, Ancona, Arezzo, Venecia, Vari, Módena, Pesaro, todas, todas las cien gemas de la itálica corona han hecho de las angustias de aquellos huérfanos sus angustias y la contribución fraternal ha sido magnífica, como magnífico es el sentimiento que las mueve.

Sobre las gradas sangrientas donde los aldeanos-soldados cayeron por la redención de la patria, fué reconfirmada la amorosa fraternidad italiana en la cual están nuestra fuerza y nuestro porvenir.

Entre los óbolos particulares y las sumas destinadas por las autoridades, comunas y provincias, hay otros tres millones que se recogieron en muy breve tiempo para la Obra Nacional de los Huérfanos de los Aldeanos; y de estas gloriosas pruebas de la piedad, alimentada por el inextinguible amor a la patria, pláceme recordar aquella dada por Venecia, la gloriosa mártir del patriotismo italiano, cuyos heróicos ciudadanos ya giraron ciento un mil liras para los huérfanos de los labradores; recuerdo también el óbolo anunciado en el Congreso por S. E. Boselli, entre los más vivos aplausos, de cien mil liras, hecho por las mujeres italianas residentes en Valparaíso. Así, desde lejanas regiones, el pensamiento y el corazón de las mujeres italianas se reúnen a los de las madres de los huérfanos abandonados.

La suma de tres millones, ya recogida, es ciertamente notable, especialmente en momentos como el actual, y valdrá para iniciar el conjunto de obras indispensables a la realización de un proyecto tan noble y grande, pero, al mismo tiempo, esos tres millones constituyen una suma excesivamente pequeña comparada con el desarrollo que debe asumir la organización de la obra nacional a favor de los huérfanos, de aquellos aldeanos a los cuales hemos dado muy poco mientras ellos han dado, sobre los campos de la gloria, todo su entusiasmo y todo su ardor.

La obra nacional es altamente patriótica en todo lo que de laudable iniciativa tiene, para los hijos de la tierra. Y la tierra, dice el hon. Boselli, más que la imagen y la sustancia de la patria, que si es luz de idealidad es palpitación de corazones, es también, y sobre todo, fundamento del territorio, vínculo de tierra, suelo donde se combate, cuna de las familias que, desde la campaña donde nacieron, se vuelven después, lentamente, a las ciudades.

Saludemos, por lo tanto, con fe en su radiante porvenir, a la obra nacional que cuida al hijo del aldeano, de ese héroe perpetuo de nuestra madre común que nos nutre y nos inspira.

Y a los tres millones reunidos, otros se agregarán en todas las esferas sociales, porque todas las esferas sociales cumplen celosamente con su deber, ya que el privilegio de su valor y de su gloria no pertenece a ninguna en especial, sino a todos; y es necesario constituir una fuerte base financiera para los huérfanos de los labradores-soldados; son muchos, muchísimos, y son ingentes los gastos para implantar establecimientos para educarlos e instruirlos en cada una de las provincias, en las campañas donde deben quedar, para que no se consideren expatriados.

Se debe mantener al huérfano en el centro rural, ligado a la industria de los campos, y hacer de modo de perfeccionarlo en el ejercicio de la agricultura. El concepto fundamental de toda la organización debe ser, de hecho, el descentralizamiento. Si así no fuese, si se crease un solo instituto para todos los huérfanos de la guerra, se vería establecerse en breve, una fila de huérfanos que se dirigirían a la ciudad, y así, poco a poco, las campiñas, que vieron perder a los padres en las batallas, perderían para siempre también a los hijos, mientras la tierra tiene necesidad de los brazos que la cultiven y la fertilicen con el trabajo.

Por eso, en todas las 69 provincias del reino deberán funcionar 69 patronatos provinciales autónomos, libres, que orientarán su acción según sus necesidades locales: la obra nacional, en cambio, deberá ser un centro de coordinación, de propulsión, de integración y nada más.

Es necesario que el huérfano esté junto a su familia, a fin de que permanezca en el ambiente donde vivió y donde viviría si su padre no hubiera muerto, y, al mismo tiempo, es necesario que los huérfanos tengan, además de asistencia moral y económica, asistencia profesional para prepararlos y hacerlos más capaces para servirse a sí mismos y ser útiles a la colectividad, y que constituyan una falange de cultivadores más provechosos del suelo, permaneciendo vinculados a la industria que les legaron sus padres.

Dondequiera que haya huérfanos de aldeanos que por diversas razones deben buscar asilo en los institutos, no se deberá, como se hizo en el pasado, enviarlos a los orfelinatos comunes, sino a institutos agrícolas especiales, en los cuales reciban también una educación profesional agrícola, de modo que puedan volver, una vez adultos, a la industria de los campos.

El programa es muy extenso: se ha estudiado justamente, no sólo por nuestros hombres de gobierno y por el hon. Luzzatti, que dió a la gran institución el prestigio de su propio nombre ilustre y el coeficiente de su multiforme actividad, sino que ha sido profundamente sentido por las comunas y por los particulares que dieron y dan a la Obra Nacional para los huérfanos de los aldeanos muertos en la guerra, todo su fervor y su tangible y válido concurso.

Con la bella y elevada visión del porvenir de Italia, donde reina, prosiguiendo la obra liberal e impresionante de Su Casa, la juventud ardiente y pensadora, acompañada de la íntima poesía de una Esposa Augusta, a la que el brazo del Adriático y la estirpe heróica en los cimientos de la patria y de la independencia dieron temple de alma italiana, unámonos con nuestras almas vibrantes en un solo abrazo, siempre más fuerte por la disciplina de los corazones y de las mentes, alrededor de la gran "Obra Nacional" para los hijos de los humildes héroes, cuyo nombre es la más brillante síntesis del espíritu italiano y suscitemos para ella las más altas idealidades nacionales. Y así la nueva Italia, la Italia de las grandes actividades insuperadas, verá las virtudes reveladas en el campo de batalla, retemplarse al sol de la victoria, en las obras fecundas de una paz gloriosa.

Generale Luigi Amadasi

LEGISLACION PENAL Y CARCELARIA

SOBRE SU REFORMA

ESTUDIO DE LA COMISION LEGISLATIVA

Modificaciones en el sistema penal

La comisión parlamentaria que preside el diputado Rodolfo Moreno (hijo), encargada de proyectar las reformas que son necesarias en la legislación penal y carcelaria en vigor, ha avanzado en el estudio de los distintos problemas que plantea la modificación de tan importante parte de nuestra legislación positiva; de suerte que la tarea de la comisión puede darse casi por terminada, y sólo falta una revisión general del despacho, que debe ser hecha por cada uno de los miembros de la comisión, para que el proyecto quede listo.

A fin de conocer las conclusiones a que ha llegado en el estudio de este importante asunto, nos entrevistamos ayer con el presidente de la comisión, doctor Moreno, quien nos habló ante todo del método seguido para el trabajo, punto de importancia fundamental en estas materias.

"Cuando presenté el proyecto de Código Penal, nos dijo, que era el que preparó la comisión compuesta por los doctores Rivarola, Saavedra, Beazley, Piñero, Moyano, Gacitúa y Ramos Mejía, con modificaciones introducidas, por mi parte, pensé que era necesario abrir una discusión sobre ese proyecto considerado generalmente bueno, pero no sometido a una verdadera crítica. Sobre tal proyecto sólo se ha escrito un libro, "La Reforma Penal", del doctor Julio Herrera, quien analizó con cuidado la parte general del mismo.

Organicé, siguiendo el ejemplo suizo y alemán, una encuesta, requiriendo opinión a los magistrados del fuero penal y a los profesores de la materia en nuestras universidades.

La encuesta ha sido contestada por jueces de Cámara de primera instancia y de instrucción, tanto federales, de la capital y las provincias, como ordinarios y locales. También han contestado los profesores de la universidad de Buenos Aires y fiscales y defensores de diferentes jurisdicciones.

En esa encuesta se han hecho numerosas observaciones al proyecto, las unas de carácter general y doctrinario, las otras concretas y prácticas.

Cuando la comisión se constituyó y empezó sus tareas, aceptó haciendo suya la encuesta y así lo hizo saber a las personas consultadas.

Además, para uniformar criterios, ya que era difícil hacer un estudio en detalle por todos los miembros, se plantearon cinco cuestiones fundamentales, de las que ofrecen siempre discusión y fijada una orientación se me encargó el anteproyecto, el que también ha estudiado especialmente el diputado de Tomaso.

La comisión ha tenido como elementos el proyecto original y su antecedente el de 1891, que dió lugar, como es sabido a la ley de reformas en vigor; las exposiciones de motivos de ambos, las leyes posteriores y los fundamentos que he aportado y el trabajo del doctor Herrera. Además, las respuestas de la encuesta, las conclusiones y trabajos del Congreso Penitenciario de 1914, el estudio del doctor Rivarola publicado con posterioridad al proyecto, las opiniones de la Cámara del Crimen, de la capital, dadas a la comisión de legislación del Senado, y antecedentes extranjeros doctrinarios y legislativos, tales como el código de Noruega; los proyectos suizos, el proyecto alemán y los libros que se han publicado sobre esos conjuntos legales.

Se han reunido así; para preparar el definitivo proyecto argentino, todos los elementos necesarios para que la obra sea, teórica y prácticamente, lo más completa posible.

El conjunto de factores y de opiniones a que me he referido y sobre todo el estudio concreto del proyecto primitivo por diversos especialistas, ha tenido que motivar cambios sobre aquél, el que será notablemente mejorado.

Como no es posible hacer una exposición completa del trabajo en pocas líneas, le daré hoy rasgos generales y los criterios que dominan en la parte general, advirtiéndole que esto es un anticipo de modos de ver propios, pues es posible que la comisión en su revisión final verifique aún algunas modificaciones.

Desde luego se mejoran las disposiciones generales relativas a la aplicación de al ley penal, para que éstas no den lugar a las dificultades señaladas en la crítica del doctor Herrera, con quien personalmente hemos estudiado todo el trabajo, a lo que se ha prestado con particular deferencia en los viajes que ha hecho a esta capital.

En el sistema penal se introducen modificaciones serias. En la comisión especial las opiniones en el sentido de suprimir la pena de muerte constituyen la gran mayoría, pues los doctores Del Barco y Del Valle se han manifestado abolicionistas. Falta sólo el doctor Pradere, que aun no ha dado respuesta definitiva.

Me inclino a suprimir las penas actuales de presidio, penitenciaría, prisión y arresto, reducidas ya en el proyecto de 1906, y a dejar sólo dos penas de encierro: la reclusión y la prisión, la primera más grave en cuanto al régimen de trabajo y de disciplina que la segunda, y y a disponer que la pena de reclusión se cumpla con relegación en Ushuaia o en otro lugar que se designe para los incorregibles y los reincidentes.

Todas las penas deben aparejar el trabajo obligatorio. Los penados no deberán estar juntos con los procesados, y los menores y las mujeres cumplirán en establecimientos especiales.

Para evitar las diferencias de régimen penal de provincia a provincia, sobre todo si se tiene en cuenta que hay muchas que carecen de establecimientos y de medios para construirlos, se establece, de acuerdo con el proyecto y con las conclusiones de nuestro congreso penitenciario, que las provincias podrán mandar sus penados a los establecimientos nacionales, debiendo hacerlo cuando no tengan cárceles adecuadas y debiendo también hacerlo con relación a los condenados a relegación perpetua.

El proyecto reemplaza la actual gracia que se acuerda a los penados que han demostrado reformarse y que han

LAS NAVES MERCANTES ALEMANAS INTERNADAS EN LOS ESTADOS UNIDOS

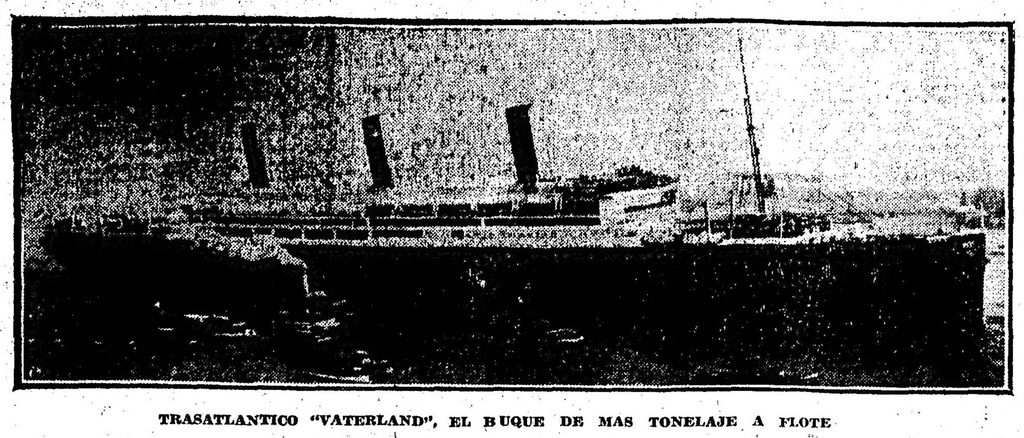

TRASATLANTICO "VATERLAND", EL BUQUE DE MAS TONELAJE A FLOTE

Como se leerá en la sección respectiva, el presidente Wilson firmó ayer un decreto, por el que ordena la toma de posesión de todos los buques alemanes internados en los puertos de los Estados Unidos, como consecuencia del estado de guerra entre dicho país y Alemania.

El total de esas naves, como se verá en la lista que se inserta, alcanza a noventa y una, y figuran entre ellas algunos de los más grandes trasatlánticos alemanes, como el "Vaterland", de 54.000 toneladas, que es el vapor más grande actualmente a flote y del que publicamos una fotografía.

El tonelaje total alcanza a 594.696 toneladas brutas, o sea 351.820 toneladas de registro neto.

He aquí la nómina de los 91 buques:

NOMBRES, PUERTOS EN QUE ESTAN Y TONELAJE

Vaterland, Nueva York	54.282
George Washington, N. York	25.570
Amerika, Boston	22.622
Kronprinzessin Cecilie, Boston	19.503
Kaiser Wilhelm II, Nueva York	19.361
President Lincoln, Nueva York	18.168
President Grant, Nueva York	18.072
Cincinnati, Boston	16.339
Kronprinz Wilhelm, internado	14.908
Pennsylvania, Nueva York	13.333
Grosser Kurfurst, Nueva York	13.102
Bulgaria, Baltimore	11.440
Barbarossa, Nueva York	10.984
Prinzess Irene, Nueva York	10.893
Fridrich der Grosse, N. York	10.771
Hamburg, Nueva York	10.531
Rhein, Baltimore	10.058
Neckar, Baltimore	9.835
Koenig Wilhelm III, N. York	9.419
Prinz Eitel Friedrich, internado	8.797
Bohemia, Nueva York	8.414
Bresau, New Orleans, La.	7.524
C. J. D. Ahlers Hilo-Hilo	7.490
Koln, Boston	7.409
Rhaetia, Philadelphia	6.600
Pommern, Honolulu	6.557
Prinz Oskar, Philadelphia	6.025
Holsatia, Honolulu	5.649
Wittekind, Boston	5.640
Ockenfels, Boston	5.621
Armenia, Nueva York	5.464
Arcadia, Norfolk, Va.	5.454
Adamstrum, Nueva York	5.000
Pisa, Nueva York	4.967
Wiltehad, Boston	4.761
Prinz Joachim, Nueva York	4.760
Serapis, San Francisco	4.756
Setos, Honolulu	4.730
Prinz Eithel Friedrich, N. York	4.650
Allemannia, Nueva York	4.630
Liebenfels, Charleston, S. C.	4.525
Magdebung, Nueva York	4.497
Kiel, Southport, N. C.	4.494
Hartwingo, Nueva York	4.472
Saxonia, Seattle Wash.	4.424
Nicaria, Southport, N. C.	3.974
Nassovia, Nueva York	3.902
Vogesen, Honolulu	3.716
Odenwal, S. Juan, Puerto Rico	3.537
Prinz Waldemar, Honolulu	3.227
Kurt (barca), Astoria, Oregón	3.109
Hohenfelde, Savannah	2.974
Frieda Leonhardt, Jacksonville, Fla.	2.822
Portonia, Nueva York	2.778
Delberk, Portland, Oregon	2.723
Ottawe (barca), San Francisco	2.659
Maia, Nueva York	2.555
Andromeda, New Orleans, La.	2.554
Steinbek, Winslow, Washington	2.164
Staatssekretar Kraetke, Honolulu	2.009
Loong Moon, Honolulu	1.971
Arnoldus Vinnen, Astoria, Oregón	1.859
Rudolph Blumberg, Honolulu	1.769
Indra (goleta), Nueva York	1.746
Governeur Jaeschke, Honolulu	1.738
Clara Menning, Nueva York	1.685
Locksun, Honolulu	1.657
Matador (barca), N. York	1.468
Neptun, San Francisco	197

EN PUERTOS DE LAS ISLAS FILIPINAS

Princess Alice, Cebú	10.981
Sachsen, Manila	8.007
Mark, Manila	6.579
Bochum, Manila	6.161
Tubingen, Manila	5.586
Andalusia, Manila	5.433
Camila Rickmers, Manila	5.130
Esslingen, Manila	4.902
Sambia, Manila	4.765
Elmshorn, Manila	4.594
Suevia, Manila	3.789
Coblenz, Manila	3.130
Borneo, Zamboanga	2.168
Rajah, Manila	2.028
Lyeemoon, Manila	1.925
Clara Pebsen, Manila	1.735
Tsintau, Cebú	1.685
Pongtong, Manila	1.631
Johanne, Manila	1.531
Marudu, Zamboanga	1.514
Darvel, Zamboanga	1.308
Carl Diederichsen, Manila	1.243
Wiegand, Cebú	499

EN PUERTOS DE LAS ISLAS DEL PACIFICO

Etsass, Pago Pago	6.591

Total barcos, 91; toneladas brutas, 594.696; toneladas netas, 351.820.

caduca la concesión acordada por ley 8367 en la parte que falta por construir desde Winifredo, (kilómetro 624.900 a kilómetro 654.900), punto terminal del proyecto, en el lote 25, fracción segunda de la sección XII del territorio de la Pampa.

En la concesión Mulhall — De Choele Choel a San Blas con ramal a Carmen de Patagones, otorgada a Francisco Mulhall, ha sido declarada caduca por decreto de 2 de mayo de 1916 por no haber hecho el concesionario el depósito de garantía para la construcción de la línea.

NUEVAS CONCESIONES

Como nueva concesión de líneas puede citarse únicamente la otorgada por decreto de 7 de febrero de 1916 al ferrocarril Oeste de Buenos Aires, para construir y explotar un ramal que, partiendo de su estación Colonia Alvear se dirija hacia el Oeste, con una extensión de 16.581 kilómetros.

Por otro decreto del 31 de julio de 1916, se aprobaron los planos; en 2 de febrero de 1917 se autorizó la ubicación de la estación terminal 3.306 metros al Oeste del punto primitivamente elegido, por hallarse éste muy próximo a un gran salitral.

Puede decirse que esta línea es actualmente la única en construcción de todos los ferrocarriles particulares.

ASUNTOS INTERNACIONALES

DOCUMENTOS DE CANCILLERIAS

Del gobierno de Colombia

La legación de Colombia aquí acreditada, nos ha facilitado las notas pasadas por el ministro de Relaciones Exteriores de ese país, señor Mario Fidel Suárez, a los gobiernos de Estados Unidos y Alemania, con motivo, la primera, de la comunicación de rompimiento de relaciones entre Estados Unidos y Alemania, y la segunda, de la notificación sobre nuevas medidas alemanas en la campaña submarina.

En la nota dirigida a Norte América, la cancillería colombiana expresa, en nombre del gobierno, votos por la conservación de la paz entre Estados Unidos y cualquier otra potencia.

La comunicación de la misma cancillería al gobierno alemán está concebida en los siguientes términos:

Doy a V. E. las gracias por esta comunicación, que confirma los motivos que tiene el gobierno de Colombia para lamentar la terminación del actual conflicto cuasi universal de las potencias y para deplorar los resultados que él produce en el mundo. Entre ellos no es el menos lamentable la mudanza de ciertas prácticas tradicionales relativas a estas materias, y que desde el principio de la guerra han presentado algunas fases nuevas, con perjuicio de los neutrales y de las reglas más humanitarias que venían dirigiendo las relaciones de los beligerantes. Como ejemplo pueden citarse: la clasificación de los artículos de contrabando; las hostilidades contra la población distinta de los ejércitos; las desmedidas restricciones a la libertad de los mares; la ejecución de acciones de guerra en aguas territoriales de potencias neutrales, y el empleo de medios bélicos que imposibilitan o dificultan sobremanera la salvación de personas y propiedades inocentes.

Ante esta situación, que agrava los daños, perjuicios y dolores de la guerra, en vez de mitigarlos, como lo prometió la corriente en que solía moverse la ley de las naciones hasta hace algunos años, el gobierno de Colombia se reduce hoy a expresar sus votos por la paz y a esperar que se modifiquen los métodos y prácticas que en el conjunto del presente conflicto internacional han venido a alterar aquella corriente.

En cuanto a los efectos que, en determinados casos y directamente puedan producir esos métodos o prácticas, contra los derechos de Colombia, su gobierno se reserva el de protestar contra ellos y demandar la justicia a que haya lugar.

—

En la misma fecha de esas comunicaciones, el gobierno de Colombia recibió del de Bolivia la siguiente invitación, que fué contestada en la forma de que también damos cuenta.

He aquí la nota boliviana:

Estimando que la forma en que Alemania se propone desarrollar la guerra de submarinos importa un atropello a todos los derechos humanos y también el desconocimiento absoluto de los que corresponden a las naciones neutrales, cuyo comercio internacional queda bajo la amenaza de ser totalmente anulado, pensamos ser indispensable formular una protesta colectiva por parte de todos o de algunos Estados sudamericanos contra los propósitos de Alemania, comunicados oficialmente al gobierno de Washington.

La contestación de Colombia dice:

En respuesta al atento telegrama de V. E., y cumpliendo instrucciones del presidente de la República, tengo el honor de manifestarle que mi gobierno no adoptará ninguna resolución respecto de la posible guerra entre los Estados Unidos de América y Alemania, mientras no se conozca la actitud de los demás Estados latinoamericanos y no se efectúen ciertas circunstancias necesarias para calificar el asunto en sus diversos aspectos.

EN EL PUERTO

La oficialidad de los vapores

La compañía Mihanovich, a petición de algunos capitanes y comisarios de sus vapores, ha resuelto convocarlos a una reunión para mañana, a las 9.30 a. m., con objeto de discutir las bases para la constitución de sus respectivas sociedades.

Esta reunión se efectuará para contrarrestar los trabajos que efectúa la Federación Obrera Marítima, con el propósito de conseguir que los capitanes y oficialidad de los barcos se adhieran a la asociación y se declaren igualmente en huelga.

Nos manifiestan los armadores que muchos capitanes y oficiales se resisten a formar parte de la unión naval proyectada, a pesar de las amenazas que se hacen en la circular a los que no presten su adhesión.

—

El paro de las embarcaciones continúa aún, sin que haya por el momento probabilidades de que puedan reanudarse los servicios fluviales.

La compañía Mihanovich y otros armadores siguen, por su parte, resueltos a no modificar su resolución, mientras la Federación Obrera Marítima no cambie de actitud.

—

En la Federación Obrera Marítima nos informaron anoche que miembros de esa asociación han comprobado que la compañía Mihanovich, no obstante haber resuelto el Centro de Cabotaje, a que pertenece ésta, el amarre de vapores, hace trabajos con el fin de conseguir personal para sus embarcaciones.

Según nuestros informantes, con ese propósito se atenta contra los intereses de los obreros en huelga, que tienen méritos adquiridos por su antigüedad y su competencia; constituiría además un peligro para la navegación emplear gente nueva.

Una comisión de la Federación se apersonará al Ministro de Marina y le pondrá en conocimiento de esos hechos, a fin de que la prefectura general de puertos no expida las libretas de competencia a los que de ninguna manera—dicen—pueden reunir condiciones para las tareas marítimas.

—

Según nos informaron también en la secretaría de la Federación Obrera Marítima, el personal del vapor "Dublín", que llegó a nuestro puerto, con procedencia de Asunción, se plegó ayer al movimiento huelguista.

UNION DE LAS FUERZAS INGLESAS Y RUSAS EN MESOPOTAMIA

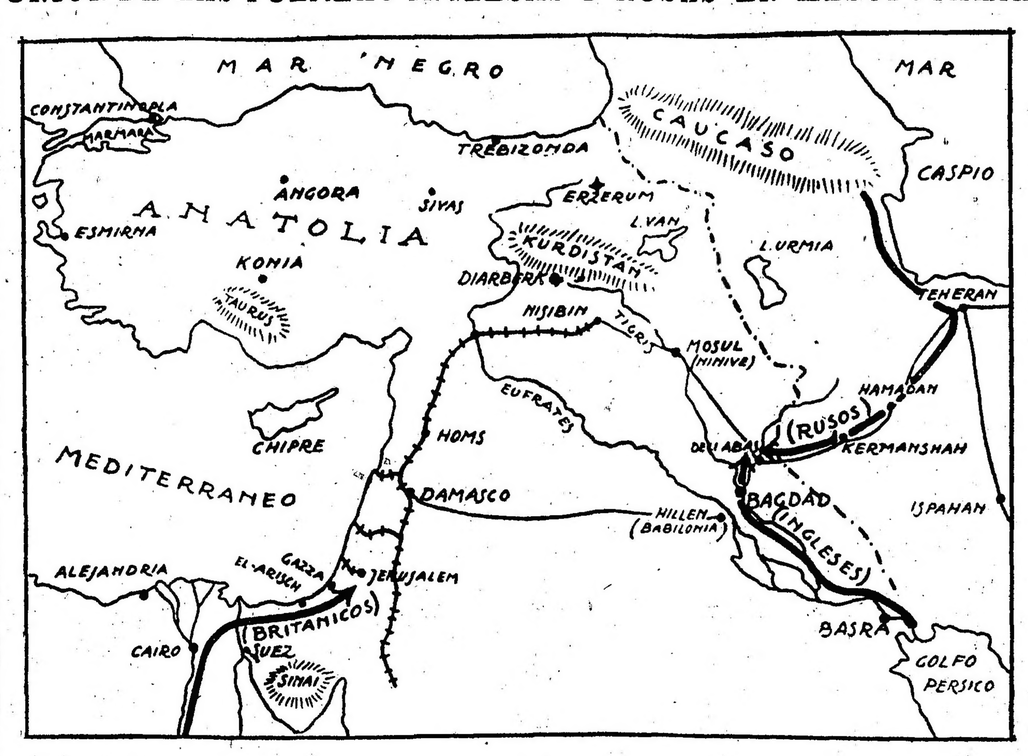

Un comunicado oficial de Londres anuncia que las tropas británicas que remontaban el Tigris han tomado contacto con las rusas que avanzaban de Kermanchab hacia Mosul.

Lo curioso de este episodio de la guerra en el frente asiático está en la ruta histórica que ambos ejércitos han seguido en su avance convergente, ruta que desde hace decenas de centurias ve repetir el paso de expediciones conquistadoras que ora han ido de occidente a oriente, como las de Ramsés y de Alejandro, ora venían de oriente a occidente, como las de Sesostris, Cambises, Ciro, Darío y Tamerlán.

Esa histórica ruta, de más de 5.000 años, era la que unía la India al Egipto—los dos emporios de civilización cuyos orígenes se pierden en la nebulosa de los tiempos prehistóricos—pasando por los antiquísimos imperios persas, asirio y caldeo y por las sagradas comarcas de Israel. ¡Por ella se encaminó el pueblo de Judea a su terrible destierro!

Esta vez, las dos mayores potencias dominadoras del Asia, Rusia y Gran Bretaña, antaño rivales en las regiones del Irán, acaban de darse la mano, siguiendo direcciones encontradas, en el codo que forma la magna carretera en la ciudad de Deli-Abas.

Las fuerzas de la primera, bajando del Cáucaso hasta Teherán, orientáronse por ella hacia el poniente y llegaron a la mencionada población pasando por Hamadán y Kermanchah, al mismo tiempo que los ingleses, que habían remontado las históricas riberas del Eufrates y el Tigris, hasta Hilleh (situada junto a las ruinas de la antigua Babilonia) y Bagdad, para continuar por la legendaria ruta rumbo al Nordeste.

Desde Deli-Abas marcharán juntos ambos ejércitos en dirección de Mosul (sobre las ruinas de la antigua Nínive), desde donde parte también un gran camino casi paralelo al anterior, pero mucho menos antiguo que lo une a Damasco y Jerusalén pasando por Homs.

Mientras tanto, otro ejército inglés avanza por otro sector de la memorable ruta: el de Egipto. Partiendo desde Suez hacia Jerusalén ha pasado por El-Arisch y llegado a las proximidades de Gazza. Otros despachos telegráficos, en fin, han hablado de la partida de una columna de las fuerzas del general Moude desde Hilleh (antigua Babilonia) hacia el Oeste, rumbo a Damasco.

HIGIENE NAVAL

El consumo de agua en los grandes acorazados

El doctor Héctor F. Lista, cirujano de primera clase de la armada, ha hecho un estudio acerca del agua que se consume en nuestras grandes unidades de combate, acorazados "Rivadavia" y "Moreno", asunto que considera como uno de los grandes problemas de la higiene naval, casi resuelto ya con el concurso y el adelanto de la ciencia y de la arquitectura naval moderna.

El agua bebida, dice el doctor Lista, es un factor importantísimo en la salud de la gente de a bordo; de ahí que sea también elemento principal que influyo de un modo notable sobre otros factores en el desarrollo de enfermedades que puedan, en un momento dado, ocasionar verdaderas epidemias de origen hídrico, dejando la tripulación en condiciones graves de salud e imposibilitando al buque para una acción en tiempo de guerra, o dejándole en el abandono en tiempo de paz.

Entra después a estudiar las diferentes enfermedades que se trasmiten por intermedio de las aguas impuras, muchas de aquéllas gravísimas, para referirse a la bebida en los grandes acorazados de nuestra flota de guerra. El líquido para estas unidades se toma de buques aljibes, estando en rada. El agua proviene del río Sauce Grande, donde se la toma para Puerto Militar. Ese río es el único curso de agua permanente que abastece la región Sur de la provincia de Buenos Aires. Asegura el doctor Lista que el agua de este río, que cruza una vasta región de zonas ganaderas, está contaminada por excrementos de animales, osamentas, etc. Detalla en seguida el autor la forma de depositar y esterilizar el agua en los acorazados "Moreno" y "Rivadavia", cuyo consumo está calculado en 4 litros por hombre y por día para la bebida, y de 14 litros, aproximadamente, para uso de cocina, "toilette" y aseo de ropa.

El agua a bordo se filtra y "ozona" cuidadosamente, con lo que se obtiene una buena esterilización. En ambos acorazados cada aparato "ozonizador" consta de tres tubos, consiguiéndose esterilizar un metro cúbico de agua por hora; luego pasa todo el líquido a los estanques de reposo, de donde es distribuída para el consumo. Cuando las circunstancias obligan a consumir agua de mar, se la destila, calentándola a 100 grados, y con su evaporación se obtiene agua potable, que es sometida después a los mismos procedimientos de depuración del agua dulce.

Como resultado de este estudio, el doctor Lista publica una estadística de las enfermedades ocurridas a bordo en 1916 que puedan atribuirse a origen hídrico. Según ella, en el acorazado "Moreno", sobre una tripulación de 1.100 hombres, las enfermedades originadas por el agua sólo alcanzan al uno por ciento, y en el "Rivadavia", a un poco más, haciendo la salvedad de que atribuye origen hídrico a esos enfermos, teniendo en cuenta el consumo máximo que hace la tripulación, debido a las pesadas tareas de a bordo; pero en realidad quizá obedezcan ellas a la alimentación.

EL VAPOR "RAVENNA"

Con motivo de algunas noticias publicadas ayer anunciando el hundimiento del vapor italiano "Ravenna", el director-gerente de la compañía Italia-América dirigió anoche un telegrama a Génova para solicitar informes al respecto.

El mencionado vapor, que pertenece a la compañía Italia, salió del puerto de esta capital el 4 de marzo último y debía haber llegado a Génova hace tres o cuatro días.

Esta demora ha dado lugar quizás a la noticia de su probable hundimiento, pero debe tenerse en cuenta que los navíos de la travesía a Europa se desvían a cada momento de su ruta y algunos emplean en la navegación 35 y 40 días.

El "Ravenna", de 2.549 toneladas de registro neto, embarcó en Buenos Aires 200 reservistas italianos y un valioso cargamento de trigo, lana y extracto de quebracho.

EMPRESAS FERROVIARIAS

CONSTRUCCION DE NUEVAS LINEAS

PRORROGAS EN LOS PLAZOS

Concesiones que han caducado

Desde que se inició la conflagración europea, las empresas ferroviarias particulares no tienen líneas en construcción, pues solamente se trabaja en obras complementarias, algunas de gran importancia, y consideradas indispensables o de carácter urgente.

La paralización de las construcciones se debe, como es notorio, a las dificultades financieras por que atraviesa toda empresa que necesita el concurso constante de grandes capitales, circunstancia que ha originado numerosos pedidos de prórroga para los plazos fijados por las leyes respectivas para la ejecución de líneas nuevas.

Dichos pedidos de prórroga fueron acordados en su mayor parte por el gobierno, pues se consideraron justificadas las razones invocadas.

PRORROGAS CONCEDIDAS

Publicamos a continuación las más importantes de las prórrogas concedidas en el último año:

Ferrocarril Sud — Por decreto de 2 de mayo de 1916, prórroga de 2 años para terminar las obras de Elizalde al Sur, prolongación concedida de acuerdo con la ley 5703.

Ferrocarril Buenos Aires al Pacífico — Por decreto de 19 de abril de 1916, se declara en suspenso hasta tanto resuelva el Congreso, los plazos fijados para el comienzo de las líneas de Arribeños al Oeste, y Palmira a General Espejo, concedidas por ley 8405; y para la terminación de Guatraché a Estela y Macachín, Remecó a Perú, Alto Verde a Palmira, Medrano al Este, Fray Luis Beltrán a Cruz de Piedra, Monte Común a San Rafael y Luján de Cuyo, a San Carlos, concedidas por leyes 4114 y 5688.

Ferrocarril Central Córdoba — Por decreto de 23 de noviembre de 1916 se concede una prórroga de un año para comenzar la construcción del ramal de Sarmiento a Río Seco, concedido por ley 5703.

Ferrocarril Argentino Unión Railway — Por resolución de 26 de mayo de 1916 se acuerdan 6 meses de plazo para que someta a la aprobación los nuevos planos y demás documentos referentes a la línea de Arenales a San Nicolás entre los kilómetros 120 y 170. La línea ha sido concedida por ley 8441.

También por decreto de 14 de marzo de 1917 se declaran en suspenso los trabajos para la construcción de la línea de Ingeniero Luiggi al Oeste.

CONCESIONES CADUCADAS

Las líneas declaradas caducas últimamente han sido:

En el ferrocarril Nord-Este Argentino — Por decreto de 20 de mayo de 1916 se declaró caduca la concesión otorgada por ley 6500, en la parte que se refiere a la construcción de un ramal de acceso a Concepción del Uruguay y de empalme con los ferrocarriles de Entre Ríos.

En el ferrocarril Oeste — Por decreto de 21 de febrero de 1917 se declara

CULTO CATOLICO

LA SEMANA SANTA

EL SABADO DE GLORIA

SERMONES DE AGONIA Y SOLEDAD

CEREMONIAS DE AYER Y DE HOY

Hoy descansó Jesús en el sepulcro. Cuando los soldados se propusieron dar sepultura al cadáver del maestro se presentó a Pilatos José de Arimatea, miembro del gran consejo pero en el fondo partidario de las doctrinas cristianas, y le reclamó el privilegio de sepultar a Jesús. Aunque en un principio el gobernador romano no dió crédito a la afirmación de José de Arimatea, según la cual Jesús había muerto, llamó al centurión encargado de dirigir a los soldados, el cual le confirmó la noticia. Pilatos no puso ningún reparo a la demanda del noble, quien se trasladó inmediatamente hasta el Gólgota. Con ayuda de Nicodemo, Juan y otros discípulos, el cuerpo de Jesús fué descendido de la cruz, envuelto en un sudario y colocado luego en una tumba recientemente abierta en la roca y que aún nadie había ocupado. Cumplida esta misión, los discípulos salieron del monumento de piedra e hicieron rodar hasta su entrada una enorme piedra para impedir el acceso de toda persona extraña, retirándose más tarde al cenáculo para pasar el día sábado.

Los príncipes de los sacerdotes y los jefes del pueblo se encaminaron acto seguido hasta el sepulcro y sellaron la piedra que guardaba la entrada, junto a la cual pusieron 16 soldados de guardia para evitar que alguno robara el cuerpo a para que no se cumpliera la profecía del maestro, según la cual éste resucitaría a los tres días de muerto.

"Hacia la aurora del tercer día, su alma vuelta de los limbos, se reunió a su cuerpo y sin ninguna muestra sensible en la colina, el Cristo glorificado salió del sepulcro. Los guardias no se dieron la menor cuenta de que estaban custodiando un sepulcro vacío; pero he aquí que un momento después la tierra comienza a temblar reciamente, un ángel desciende del cielo a la vista de los soldados sobrecogidos de espanto, hace rodar la piedra que cerraba la entrada de la gruta y con aire de triunfo se sienta sobre ella como sobre un trono. Su rostro centellea como el relámpago, su vestido resplandece como la nieve, sus ojos despiden llamas que deslumbran a los guardias y los derriba por tierra casi muertos de terror. Era el ángel de la resurrección que bajaba del cielo para anunciar a todos que Jesús, el gran Rey, el vencedor de la muerte y del infierno, acababa de salir de la tumba". (Jesucristo, por el R. P. Berthe, libro VIII, capítulo I.)

La noticia se extendió con rapidez por todo el pueblo, apesar de los esfuerzos que los jefes de la iglesia hacían para que no se propalara.

—

En este día la iglesia adelanta los oficios que pertenecen a la noche porque el sábado santo no tiene oficio propio, como se evidencia en la bendición del cirio que hace el diácono.

El oficio de hoy se compone de seis partes o ceremonias principales, a saber: bendición del fuego nuevo, bendición del cirio pascual, lecciones, bendición de las pilas bautismales, misa y vísperas.

BENDICION DEL FUSGO Y DEL CIRIO PASCUAL

La ceremonia de bendecir el fuego nuevo se remonta a épocas antiguas, en las que se introdujo la costumbre de bendecir todas las tardes, al oscurecer el fuego con que se prendían las luces para el oficio de la víspera. Poco a poco fué abandonándose esta costumbre hasta que se practicó solamente en el sábado santo. Para demostrar que en el culto divino no debe hacerse uso de ningún fuego profano, se renueva hoy, sacándole del pedernal, se bendice el que debe alumbrar el sacrificio y se encienden tres luces que representan el misterio de la Trinidad.

Antiguamente, el cirio pascual no era más que una columna en la cual el patriarca de Alejandría escribía la época de la celebración de la pascua y de las fiestas movibles que se regulan por esa solemnidad. Como en épocas lejanas era Alejandría el centro donde habitaban los grandes astrónomos, el obispo les consultaba cada año para tener conocimiento del primer domingo posterior al décimocuarto día de la luna de marzo. Con arreglo a las respuestas de los astrónomos se escribía, por orden del patriarca, en una especie de columna de cera, el catálogo de las principales fiestas del año y se le remitía al papa que lo recibía con mucho respeto, lo bendecía y enviaba otros semejantes a las demás iglesias.

Poco después aquella columna se trocó en un cirio hasta que el papa Zósimo ordenó que todas las iglesias parroquiales bendijeran el sábado santo un cirio pascual.

El cirio pascual, de dimensiones mayores que los ordinarios, se coloca en un gran candelabro y se enciende con el fuego sagrado para el oficio y las vísperas de hoy, de la semana de pascua y de los domingos y fiestas hasta la Ascensión, día en que desaparece después del Evangelio de la misa mayor, fiesta en la que conmemora la iglesia el abandono que hizo Jesús de la tierra para subir a los cielos.

LECCIONES Y BENDICION DE LAS PILAS BAUTISMALES

Las lecciones constituyen la tercera parte del oficio de la mañana. En tiempos remotos, el oficio del día de Pascua no podía terminar antes de las 12 de la noche. En aquellas iglesias en que había pocos catecúmenos que bautizar, empleábase el tiempo que restaba entre la bendición del fuego y del cirio pascual y la celebración de la misa, en cantar lecciones de la escritura que eran otras tantas instrucciones dirigidas a los fieles. Dichas lecciones son doce y se refieren todas al bautismo; carecen de títulos en señal de luto.

Al igual que los otros oficios, la costumbre de bendecir el agua del bautismo asciende a los tiempos primeros de la iglesia. Terminadas las profecías, el clero se encaminaba a la pila bautismal entonando las letanías y una vez llegados al bautisterio, el sacerdote bendecía el agua. Las ceremonias y oraciones que para este acto se emplean comienzan por recordar las maravillas que ha obrado Dios por medio de las aguas. Entonces el sacerdote pone la mano en el agua, la divide en forma de cruz y pide que sobre ella recaiga la virtud del Espíritu Santo y la fecundice con su gracia.

MISA Y VISPERAS

El sábado la iglesia no celebra sino una sola misa solemne, fundándose para ello en la costumbre que en un principio tuvo de no decir ninguna misa a imitación de los apóstoles, y usaba el día en meditación y oración, en espera de la resurrección del profeta. Al anochecer se juntaba el pueblo cristiano para dar comienzo a las profecías.

Para no dejar un día tan festivo sin oficio se anticipó más tarde el que se hacía por la noche. Como en la misa representa la iglesia la resurrección de Jesús, depone las vestimentas y ornamentación de luto, se adorna como en un día festivo y con el sonido vibrante de las campanas y los himnos de alegría por la resurrección gloriosa de Jesús de Nazareth, muestra su regocijo por el contento que siente al ver alrededor de los altares a los creyentes y saber que Jesús resucitó.

Las vísperas se reducen a un solo salmo de dos versículos que contiene diversas alabanzas.

He aquí la nómina de los cultos que serán realizados hoy, en las iglesias y capillas de la capital:

Metropolitana — A las 9, oficios, misas y vísperas.

Socorro — A las 9, oficios, bendición del fuego, cirio pascual, consagración del agua bautismal y solemne misa de gloria. A las 7.30 p. m., exposición, salve cantada, rosario, letanías cantadas y bendición.

San Francisco — A las 9 a. m., oficios, bendición del fuego pascual en la puerta del templo y canto de la Angélica; a las 10.30, solemne misa de gloria. Serán oídas confesiones a toda hora del día y de la noche.

Santísimo Rosario (Santo Domingo) —A las 10, misa de gloria.

San Miguel Arcángel — A las 8.30, oficios divinos y misa solemne de gloria.

San Nicolás de Bari — A las 9, oficios; a las 10, solemne misa de gloria.

La Merced — A las 9, oficios; a las 10.30, misa de gloria. Por la noche, a las 8, rosario, salve y letanías cantadas.

La Piedad — A las 9.30, oficios y misa de gloria.

Basílica de Flores — A las 8.30, oficios y misa de gloria. Serán oídas confesiones hasta las 5.30 de la tarde.

Salvador — A las 7.30, oficios, canto de las profecías y misa de gloria a dos voces mixtas del maestro Ebner.

Las Victorias — A las 8, ejercicios del día y misa de gloria.

San Ignacio — A las 9, oficios, canto de las profecías, letanías de todos los santos y solemne misa de gloria.

Balvanera — A las 8.30, oficios y misa solemne de gloria.

Pilar (Recoleta) — A las 8, bendición del fuego y de la pila bautismal. A continuación, misa de gloria.

San Telmo — A las 8, bendición de la pila bautismal y misa de gloria. Serán oídas confesiones de 6 a 11 a. m. y de 3 a 6 de la tarde.

San José de Calasanz — A las 8, bendición del fuego, del cirio pascual y de la fuente bautismal. Acto seguido, misa de gloria. Desde las 3 de la tarde serán oídas confesiones.

Espíritu Santo — A las 8.30, oficios divinos; a las 10, solemne misa de gloria. Desde las 2.30 de la tarde serán oídas confesiones.

San Ildefonso — A las 8.30, oficios y misa de gloria. Por la tarde, a las 3, serán oídas confesiones.

San Cristóbal — A las 9, oficios divinos y misa de gloria.

San Carlos — A las 7, bendición del fuego y canto de las 12 profecías, bendición de la pila del bautismo, letanías de los santos, misa de gloria y aleluya.

Por la tarde serán oídas confesiones.

Monserrat — A las 8.30, oficios, letanías cantadas de todos los santos y misa solemne. Por la noche, a las 7, exposición del Sacramento, rosario, letanías a la Virgen y reserva.

Santa Catalina de Sena — A las 9, misa de gloria cantada por los domínicos.

San Antonio — A las 9, bendición del fuego y cirio pascual, canto de las profecías, bendición de la pila bautismal y misa de gloria.

Nueva Pompeya — A las 7, oficios y misa solemne de gloria, en la que se dará la comunión a los concurrentes. Acto seguido, ejercicio de los quince sábados. Por la tarde, a las 6, rosario, canto en procesión del primer misterio bendición con el Sacramento y canto del Regina Coeli.

San Juan — A las 8.30, oficios y misa de resurrección.

Nuestra Señora del Rosario (Maldonado) — A las 7, bendición del fuego cantó del Exultet y profecías, bendición de la pila y misa de gloria.

San Agustín — A las 7.30, oficios, bendición de la pila bautismal y misa de gloria.

Santa Cruz — A las 8, oficio del día, bendición del fuego y del cirio pascual, canto del Exultet y letanías de los santos; a las 10, misa de gloria. Por la tarde serán oídas confesiones. En la iglesia de la Merced, un sacerdote pasionista oirá confesiones en inglés desde las 3 hasta las 6 de la tarde.

Regina Martyrum — A las 7.30, oficios divinos y misa de gloria.

Jesús Sacramentado — A las 9, oficios del día y misa de gloria. Por la tarde, de 3 a 7, confesiones.

Capilla San Vicente de Paúl — A las 10, oficios del día y misa de gloria.

La Candelaria (Vélez Sársfield) — A las 8, bendición del fuego, canto de las profecías y misa de gloria.

Santa Julia — A las 9, bendición del fuego, canto de las profecías, bendición del agua bautismal y misa de gloria.

San Francisco Javier — A las 8, oficios y bendición de la pila bautismal; a las 9.30, misa de gloria.

Santísimo Sacramento — A las 7, bendición del nuevo fuego, canto de las profecías y misa de gloria. A las 2 p. m., exposición del Sacramento; a las 6, rosario y bendición.

Santa Lucía — A las 7.30, vía crucis, a las 8, oficios del día y misa solemne de gloria. De 2 a 7 p. m., confesiones en general; de 7 a 10, confesiones para hombres solamente.

Capilla de la Inmaculada — A las 7, oficios del día y solemne misa de gloria, cantada.

Nuestra señora del Huerto — A las 7.30, bendición del fuego y del cirio pascual, canto de las profecías, letanías de los santos y misa solemne de gloria.

Mater Misericordiae — A las 8.30, bendición del fuego, canto del Exultet, de las profecías y de las letanías de los santos, misa de gloria y comunión. Por la tarde, a las 7, rosario y bendición con el Sacramento.

EL VIERNES SANTO

Las ceremonias del viernes santo llevaron ayer a los templos de la capital un número de fieles mayor que en el día precedente.

La iglesia se limita en ese día a representar la pasión de Cristo en el oficio de la misa llamada de presantificados, esto es, de cosas santificadas el día precedente. Razón es esta por la cual ningún sacerdote consagró ayer, y sólo recibieron en la comunión la hostia que consagraron el jueves.

Las naves de los templos depusieron el color blanco con que se adornaron el jueves para recordar la institución del Santísimo Sacramento y fueron revestidas con largas colgaduras negras para significar el dolor en que la iglesia se hallaba sumida por la muerte de Jesús. Las campanas permanecieron en silencio durante todo el día, y no tañerán hasta hoy, después de la misa de gloria, en que se echan a vuelo para anunciar la resurrección del Salvador.

Durante las lecciones y pasión no fueron encendidos cirios para significar las tinieblas en que permaneció sumida la tierra al tiempo de la muerte de Jesús.

Una vez terminadas las oraciones propias del día, en los templos se hizo la adoración de la cruz y se cantaron después los improperios que recibió Jesús por parte del pueblo que pocos días antes le aclamaba como su rey.

Las horas en que los templos se vieron más concurridos fueron en las designadas para que los predicadores se dirigieran a los creyentes con sermones recordatorios de la agonía de Jesús y de la soledad de la Virgen María.

PILAR (RECOLETA)

Después de la lectura de las siete palabras y del sermón de agonía, pronunciado por el presbítero Manuel González Díaz, ante un numeroso concurso de fieles, se realizó la tradicional procesión del Santo Sepulcro. El acto fué encabezado por una banda de música a la que seguían las asociaciones y colegios parroquiales, con sus correspondientes insignias. Detrás de estas marchaban el clero y una larga columna de fieles. La procesión recorrió la avenida Quintana hasta Callao, por ésta hasta Vicente López, y desde allí hasta Junín, para penetrar luego en el templo. Durante el trayecto fueron arrojados a la imagen yacente del Señor muchos ramos de flores naturales desde los balcones de las casas por donde desfilaban los creyentes.

—

Falleció ayer la madre Elizabeth Favier, religiosa que se consagró a la enseñanza en el establecimiento educacional de la calle Callao 1272.

La extinta pertenecía a la congregación del Sagrado Corazón. Sus restos serán conducidos hoy, a las 3, al cementerio del Oeste.

La guerra

(Página 385)

ALEMANIA Y ESTADOS UNIDOS

Declaración del estado de guerra

El largo proceso de las dificultades diplomáticas entre Estados Unidos y Alemania ha concluído por el rompimiento completo que todo el mundo esperaba, dada la tirantez progresiva en las relaciones de ambas potencias. La declaración del estado de guerra, firmada ayer por el presidente Wilson, agrega a la vasta tragedia un nuevo beligerante, el país más fuerte del Nuevo Mundo.

De las proporciones de esta fuerza en los diversos aspectos que integran el organismo de la Unión, darán idea las estadísticas que, en forma sintética, publicamos más abajo. En esta breve recopilación hemos tomado solamente aquellos capítulos que revelan las actividades principales de un pueblo, estableciendo la comparación con las grandes potencias europeas. Bastan estos datos esenciales para advertir la estupenda pujanza de la gran Nación americana.

—

No hay nación en el mundo entero que haya alcanzado jamás el florecimiento realmente formidable de que hoy gozan los Estados Unidos de la América del Norte. Para sumar cifras tan extraordinarias como las que arrojan sus estadísticas fantásticas, preciso será reunir las de varios Estados entre los más poderosos de Europa. Solamente podemos ofrecer un estudio por demás somero y sintético, debido a la falta de espacio disponible. Pero no creemos que sea dable ilustrar la opinión pública en forma más completa y aproximada que presentándolo en forma de estadísticas comparativas con las más grandes entidades políticas que pueblan nuestro planeta.

Estados Unidos comprende un distrito federal (distrito de Columbia) y 48 Estados, a los que hay que añadir los dos territorios directamente dependientes, Alaska y Hawai (islas Sandwich, en la Polinesia) y las colonias y protectorados (Filipinas, Puerto Rico, las pequeñas islas antillanas de Santa Cruz, Santo Tomás, San Juan, Vieques, Culebra, etc., y las pequeñas islas polinesias y micronesias de Guam, Samoa, etc.), cuya extensión y población actual puede evaluarse como sigue:

	Kms. cdos.	Habitantes
48 Estados y 1 distrito federal.	7.839.064	105.000.000
Territorios de Alaska y Hawai.	1.547.029	300.000
Colonias y protectorados. . .	306.907	10.000.000
Total. . . .	9.693.000	115.300.000

La población calculada por la oficina del censo nacional de Washington en 1915, dió 101.208.315 habitantes, con un crecimiento anual de 1.617.994, lo que nos daría en la actualidad unos 105.000.000.

Los Estados más poblados son los de Nueva York (10.500.000 habitantes), Pensilvania (8.700.000 habitantes), Illinois (6.400.000 habitantes), Ohio (5.300.000 habitantes), Texas (4.500.000 habitamtes), Massachusetts (3.900.000 habitantes), Missouri (habitantes 3.600.000), Michigán (habitantes 3.200.000), Indiana (3.100.000 habitantes), Nueva Jersey (3.000.000 habitantes) y California (3.000.000 habitantes).

Los de mayor extensión territorial, Texas (688.644 kilómetros cuadrados), California (409.973 kilómetros cuadrados), Montana (379.607 kilómetros cuadrados), Nuevo México (317.609 kilómetros cuadrados), Arizona (295.134 kilómetros cuadrados), Nevada (286.675 kilómetros cuadrados), Colorado (269.214 kilómetros cuadrados), Wyoming (253.587 kilómetros cuadrados) y Oregón 250.440 kilómetros cuadrados). Los más densamente poblados, Rhode Island (185 habitantes por kilómetro cuadrado), Massachusetts (180 habitantes por kilómetro cuadrado), Nueva Jersey (140 habitantes por kilómetro cuadrado) y Connecticut (100 habitantes por kilómetro cuadrado).

Ningún país en el mundo cuenta con tan gran número de populosas ciudades—ni la India, ni China misma con sus 300 o 400 millones de habitantes. En la actualidad, existen más de 60 cuya población excede de 100.000 almas; de las cuales 11 encierran más de medio millón: Nueva York (6.000.000), Chicago (2.700.000), Filadelfia (1.700.000), San Luis (850.000), Boston (800.000), Cleveland (700.000), Pittsburgo (650.000), Baltimore (600.000), Detroit (550.000) Buffalo (520.000) y San Francisco (500.000).

Si echamos un vistazo a sus producciones, veremos que no hay nación que presente un conjunto ni siquiera aproximado al suyo, por la multiplicidad de sus renglones y lo abultado de las cifras. En números redondos, daremos algunas cantidades, poniendo en parangón su riqueza productiva con la de los más ricos países del orbe.

Su área cultivada pasa de 3.000.000 de kilómetros cuadrados, mientras que Rusia, que es la única que se le aproxima, no alcanza a los 2.500.000. China 1.500.000 kilómetros cuadrados, Indostán 850.000, Austria-Hungría 400.000, Francia 380.000, Alemania 360.000, España 340.000, etc.

La superficie de sus bosques ocupa 2.600.000 kilómetros cuadrados, siendo sólo superada, en este sentido, por el Brasil, que posee 4.000.000 de kilómetros cuadrados, mientras todos los demás países vienen después de ellos. (Rusia 2.250.000, Canadá 2.150.000, China 1.000.000, Indostán 350.000, etc.)

Es el mayor productor de trigo, maíz y avena entre los del mundo entero: 250 millones de hectolitros de trigo, mil millones de maíz y 500 millones de avena coséchanse anualmente, mientras Rusia sólo alcanza a 200, 300 y 150 millones, respectivamente, Francia a 100 millones de trigo y 120 millones de avena. Alemania a 50 millones de trigo y 200 millones de avena, y la Argentina a 70 millones de trigo, 100 millones de maíz y 20 millones de avena.

En la producción de patatas, centeno, lino y arroz no ocupa un rango tan principal, así como en la fabricación de vino y azúcar, pero figura en primera línea en la de la cerveza con una producción anual de 60 millones de hectolitros contra [illegible] millones Alemania, 60 millones la Gran Bretaña y 25 millones Austria-Hungría. Produce las 3/5 partes de algodón del mundo (más de 3.200.000 toneladas al año) y dos veces lo que el Indostán, el Egipto y la China juntos (1.000.000, 400.000 y 200.000 toneladas.

En la ganadería, como en la agricultura, ocupa el primer puesto. Existen en su territorio 60 millones de animales vacunos, comparados con 45 millones en Rusia, 30 millones en la Argentina y 20 millones en Alemania; 65 millones de cerdos, contra 22 millones en Alemania, 14 millones en Rusia y 12 millones en Austria-Hungría; 55 millones de lanares, en cuya especie ocupa el cuarto lugar después de Australia (90 millones), la Argentina (80 millones), y Rusia (70 millones); 25 millones de yeguarizos y mulares, mientras se cuentan 35 millones en Rusia, 9 millones en la Argentina y 5 millones en Alemania. La producción anual de lana alcanza a 150 millones de toneladas contra 200 millones en Australia, 120 millones en la Argentina y 100 millones en Rusia. En fin, el producto anual de la pesca llega a 60 millones de dólares, comparado con 50 millones en la Gran Bretaña, 40 millones en Rusia y 30 millones en el Japón.

Aun más descollante, si cabe, es su figuración mineralógica. Extráense de sus minas cerca de 600 millones de toneladas de combustible por año, casi el doble de Inglaterra, más del doble de Alemania, y casi quince veces la producción de Austria-Hungría o la de Francia. Su producción anual de petróleo es igual a las 2/3 partes de la total del mundo (24 millones de toneladas sobre los 36 millones que se extraen en el orbe entero). Ocupa, asimismo, el primer lugar en la producción de hierro y en la elaboración de acero: 40 millones y 20 millones de toneladas, respectivamente, comparados con 32 millones y 10 millones de toneladas en Alemania, 23 millones y 4 millones de toneladas en Francia, 20 millones y 7 millones de toneladas en Inglaterra, y 15 millones y 4 millones de toneladas en Rusia. En cuanto a la extracción de cobre, alcanza anualmente a cerca de 2.500.000 toneladas, cifra sólo superada por España (más de 3 millones de toneladas), y muy superior a la de otros grandes productores: Alemania 1.000.000 de toneladas, México 200.000 toneladas, Italia 130.000, etc. En fin, extráense por año unos 5 millones de onzas de oro por valor de 100 millones de dólares, suma mayor que la de la producción de Australia (85 millones de dólares), y muy superior a la de México (30 millones de dólares), de Rusia (18 millones de dólares), de la India (10 millones de dólares) y de Nueva Zelanda (10 millones de dólares); sólo es inferior a la del Transvaal (150 millones de dólares).

El comercio exterior de la gran confederación norteamericana ha alcanzado en el año 1916 la más alta cifra registrada en los anales mercantiles de nación alguna: más de siete mil millones de dólares, de los cuales 5.000 millones correspondieron a la exportación. Los totales anotados en 1913 (el último año de paz) por Inglaterra, Alemania, Francia y Holanda han sido de 6.700 millones de dólares, 5.000 millones de dólares, 3.000 millones de dólares y 2.800.000 millones de dólares, respectivamente.

El valor anual de la producción fabril de Estados Unidos alcanza a cerca de 25.000 millones de dólares, es decir, tanto casi como las de Inglaterra, Alemania y Francia reunidas. Su presupuesto total, en cambio, no alcanza a 800 millones de dólares, siendo inferior a cualquiera de los de las tres últimas naciones citadas (en 1913, antes de los exagerados presupuestos de guerra). Su marina mercante, la segunda del mundo, desplaza más de 8 millones de toneladas, sólo superada por la de la Gran Bretaña (20 millones de toneladas) y bastante superior a las de los demás países: Alemania 5 millones de toneladas, Francia 2.200.000 toneladas, Noruega 2 millones de toneladas, etc.

Ninguna nación cuenta con una red tan admirable de vías de comunicación como Estados Unidos. Amén de sus enormes arterias fluviales—una de las cuales, la del Mississipi, Missouri, es la segunda del mundo, después de la del Amazonas,—que ofrecen, con los numerosos canales que las unen, cerca de 100.000 kilómetros a la navegación, el país cuenta con 2.000.000 de kilómetros de caminos y 450.000 kilómetros de vías férreas, es decir, tanto éstas últimas como la mitad de todas las demás del mundo reunidas, y más que Rusia (85.000), Alemania (68.000 kilómetros), Indostán (57.000 kilómetros), Francia (54.000 kilómetros), Austria-Hungría (50.000 kilómetros), Canadá (45.000 kilómetros), Gran Bretaña (40.000 kilómetros) y la Argentina (35.000 kilómetros), en conjunto. Ningún Estado cuenta con tantas líneas telegráficas: 600.000 kilómetros, comparados con 300.000 Rusia, 260.000 Alemania, 200.000 Francia y 100.000 la Gran Bretaña; y en cuanto a las líneas telefónicas interurbanas, la gran república del Norte posee, con sus 400.000 kilómetros, tantas como el resto del mundo en conjunto.

El movimiento postal es verdaderamente fantástico y pasa de 20.000 millones de piezas anuales, es decir casi el doble de Alemania, el triple de Inglaterra y más del cuádruple de Francia o de Austria-Hungría.

Llama la atención que un país tan inmensamente rico como éste adeude una deuda pública tan pequeña, relativamente (poco más de 1.000.000 millones de dólares), mientras que sobre las otras grandes potencias gravitaban en 1913 cantidades considerables: 6.500 millones de dólares para Francia, 5.300 millones para Rusia, 4.800 millones para Alemania, 4.000 millones para Inglaterra y 3.800 millones para Austria-Hungría; y eso que ninguna sería capaz de presentar una fortuna pública y privada de una magnitud tan fantástica como la suya, ni mucho menos.

Es bien sabido lo difícil que resulta justificar, siquiera en forma aproximada, la fortuna total de una nación, con todos sus valores muebles e inmuebles, públicos y privados. Los cálculos más recientes le atribuyen un monto bruto de más de 200.000 millones de dólares, mientras que los tres países más ricos de Europa, Gran Bretaña, Alemania y Francia (100.000 millones de dólares, 80.000 millones de dólares y 60.000 millones de dólares, respectivamente, en 1913), apenas si, reunidos, sobrepujan aquel total.

No es preciso mayores datos para concretar el colosal florecimiento de esa gran república que hace tan sólo un siglo no contaba con más de seis millones de habitantes. No creemos que en la última centuria haya habido, en toda la faz de la tierra, espectáculo más estupendo que el de esa joven nación, que, desde su insignificancia relativa, logró escalar el pináculo de la riqueza y actividad humanas en un avance gigantesco y deslumbrante—como el de sus rascacielos hacia las nubes—que ha dejado atónita a la humanidad. Hasta sus mismos defectos son formidables, aunque no alcanzan a empañar el brillo de su grandioso florecimiento ni a amenazar la inconmovible solidez de su estructura política y social. Su peso, en los destinos americanos, ha sido y sigue siendo enorme, y hoy los ojos de cuatro continentes convergen hacia él, prontos a admirarse de lo que habrá de sobrevenir por la acción de ese gran pueblo, primer adalid del progreso moderno.

SU POTENCIA MILITAR

El pueblo yanqui, por tradición y por temperamento, es más industrial y comercial que guerrero. Su organización militar no está a la altura del fabuloso crecimiento de su población, ni de la inmensa expansión de su industria y comercio.

En todas sus guerras, desde la independencia, ha improvisado ejércitos y recursos con una facilidad admirable y ha llegado a sorprender al mundo militar por la energía y la perseverancia desarrolladas.

El éxito ha coronado siempre sus esfuerzos, y su acción será siempre digna de tenerse en cuenta en la guerra continental. Falta saber cuál será su acción en una guerra lejana, trasatlántica, al intervenir en la gran contienda europea.

Por el momento nos limitaremos a registrar algunos datos estadísticos.

Con una población que excede de cien millones, su efectivo de paz oscila entre un mínimo de 76.954 y un máximo de cien mil hombres.

El reclutamiento es por voluntariado, por contratos de 7 años, de los cuales, cuatro en la actividad y tres en la reserva.

El ejército permanente comprende:

Infantería: 31 regimientos de 3 batallones (menos el de Puerto Rico, de 2 batallones), cada uno de 4 compañías: total 368 compañías.

Fusil de repetición, modelo 1903, calibre 7.62.

Caballería: 15 regimientos de 4 escuadrones, 2 regimientos de negros y un destacamento de exploradores indígenas. Arma: sable, carabina del mismo modelo que la infantería y pistola automática sistema Colt.

Artillería: 6 regimientos de campaña de 6 baterías, cada una de 4 piezas: tres de estos regimientos son de artillería ligera, uno a caballo y 2 de montaña. Las piezas son de retrocarga de 3 pulgadas: las de montaña de 75 milímetros.

La artillería de costas estaba fraccionada en 3 distritos, con 249 oficiales y 1.942 de tropa, pero es de presumir que estos efectivos y su distribución han debido aumentar grandemente con las últimas ampliaciones de las defensas de costas.

Ingenieros y 3 compañías del cuerpo de señaleros.

La milicia federal está dividida en dos categorías: la "organized militia" o guardia nacional organizada que recibe alguna instrucción y la "Reserve militia", sin ninguna organización ni instrucción.

Según las estadísticas oficiales, las milicias organizadas se componían en 1912 de 139 regimientos, además de 8 batallones y 8 compañías aisladas, de los cuales, 74 cuerpos (compañías) eran de caballería, 48 de artillería de campaña, 22 compañías de zapadores y 120 compañías de artillería de costa. Total, 121.743 hombres, inclusive 9.100 oficiales, con 212 piezas de artillería.

De esos 121.000 hombres, sólo 80.000 tenían una instrucción completa.

Para organizar un ejército de milicias de 16 divisiones, encuadrados a lo reglamentado, se requiere, por lo menos, 300.000 hombres y 700 piezas de artillería.

Las unidades de las diversas armas en pie de guerra, requieren:

	Oficiales	Tropa
Regimiento de infantería	51	1.500
Regimiento de caballería	53	1.188
Regimiento de artillería de campaña. .	44	1.126
Batallón de zapadores	15	584

La compañía en pie de guerra es de 150 hombres (inclusive 3 oficiales); las compañías de caballería 100 hombres (con 3 oficiales); y la batería de campaña con 4 cañones, 100 hombres, y 3 oficiales.

Según las inspecciones realizadas durante el primer trimestre de 1916, los efectivos de milicias organizadas eran:

Oficiales no regimentados .	1.525
Oficiales en cuerpos . . .	7.578
Total oficiales .	9.103
Tropa	123.105
Total milicias organizadas	132.208

Las milicias no organizadas ni instruídas eran el año próximo pasado de 20 538.347 hombres de 18 a 44 años, capaces de tomar las armas.

Esa enorme masa de milicias territoriales, no tendrían ningún valor en una guerra continental, con potencias como las de la "paz armada", pero la situación cambia en una guerra lejana a través del Atlántico, sobre todo, en el caso problemático de una invasión, que permitiría la organización e instrucción necesaria de esas enormes masas.

Recursos.—Las riquezas del país, el extraordinario desarrollo de todas las industrias, su cuantiosa ganadería, sobre todo bovina y equina y su inmensa red ferroviaria (la mayor del mundo), ofrece suficientes garantías de aprovisionamientos de boca y guerra para una guerra duradera. Sin recurrir al comercio exterior, pues tiene todo lo que necesita como materia prima y su elaboración industrial se extiende ya por todo el mundo.

En resumen: los Estados Unidos no constituyen una potencia, ni siquiera medianamente preparada para la guerra, pero está admirablemente favorecida por la Naturaleza, y esta ventaja envidiable es bien completada por la actividad, energía y capacidad productiva de sus habitantes, cuyos hombres de ciencia pueden todavía sorprendernos con algunas novedades bélicas.

MARINA DE GUERRA

La armada de los Estados Unidos de Norte América, que es una de las más poderosas del mundo se compone de los siguientes buques principales, la mayor parte de los cuales se pueden clasificar de modernos.

Acorazados: Las cinco unidades principales son los acorazados "Pensylvania", "Idaho", "Mississipi", "New Mexico" y "Arizona", el primero de los cuales es el buque insignia de la flota del Atlántico, al mando del almirante en jefe Henry T. Mayo, teniendo como jefe de estado mayor al comandante del mismo, capitán de navío H. B. Wilson.

Las características de estos dreadnoughts, son: eslora 600 pies, manga 97 pies y calado 28.75 pies; desplazamiento 31.400 toneladas. Con 31.500 caballos de poder colectivo de las máquinas, pueden desarrollar 21 millas de velocidad horaria. El armamento lo componen, en cada uno de ellos: doce cañones de 354 milímetros, ventidós de 140 milímetros, diez de pequeño calibre y cuatro tubos lanzatorpedos. Están defendidos por una cintura acorazada de 354 milímetros.

Vienen luego los cuatro acorazados "Nevada", "Oklahoma", "New York" y "Texas", de 27.000 toneladas y 21 nudos, armados cada uno de ellos con diez cañones de 354 milímetros, veinticinco de 140 milímetros, diez de pequeño calibre y cuatro tubos lanzatorpedos. La cintura acorazada tiene 228 milímetros de espesor. La única diferencia que hay entre los dos primeros y los dos últimos está en la distribución de la artillería principal; aun cuando en los cuatro buques ésta se halla emplazada en la línea de quilla; el "Nevada" y el "Oklahoma" poseen solamente torres extremas superpuestas, dos de las cuales llevan tres cañones; mientras que "New York" y "Texas" poseen cinco torres de dos cañones cada uno.

Los acorazados "Arkansas" y "Wyoming", de 26.000 toneladas y 21 nudos, poseen cada uno doce cañones de 305 milímetros, veinticinco de 140, ocho de pequeño calibre y dos tubos lanzatorpedos. Los acorazados "Florida", "Utah", "Delaware" y "North Dakota", que desplazan 21.825 toneladas los dos primeros y 20.000 los otros dos, poseen 21 nudos de velocidad y están armados cada uno con diez cañones de 305 milímetros, diez y seis de 140, diez de pequeño calibre y dos tubos lanzatorpedos.

Es decir que los quince grandes acorazados modernos poseen la velocidad uniforme de 21 nudos.

El "Michigan" y "South Carolina", de 16.000 toneladas y 18.8 nudos, poseen cada uno: ocho cañones de 305 milímetros, treinta y seis de pequeño calibre y dos tubos lanzatorpedos.

El "Conneticut", "Kansas", "Louisiana", "Minnesota", "New Hampshire" y "Vermont", también de 16.000 toneladas, poseen cada uno: 4 cañones de 305 milímetros, ocho de 203 milímetros, doce de 178, cincuenta de pequeño calibre y 4 tubos lanzatorpedos.

El "Georgia", "Nebraska", "New Jersey", "Rhode Island" y "Virginia" desplazan 15.000 toneladas, poseen 19.4 millas de velocidad horaria y están armados cada uno con: cuatro cañones de 305 milímetros, ocho de 203, doce de 152, cuarenta y dos de pequeño calibre y cuatro tubos lanzatorpedos.

El "Maine", "Missouri" y "Ohio", de 12.500 toneladas y 17.8 nudos, poseen cada uno: cuatro cañones de 305 milímetros, diez y seis de 152, veinticuatro de pequeño calibre y dos tubos lanzatorpedos.

El "Illinois", "Alabama", "Wisconsin", de 11.500 toneladas y 17 nudos poseen cuatro cañones de 330 milímetros, catorce de 152, veinticuatro de pequeño calibre y un tubo lanzatorpedos.

El "Yowa", de 11.340 toneladas y 17 nudos, posee: cuatro cañones de 305 milímetros, ocho de 203 milímetros y catorce de pequeño calibre.

El "Kearsarge" y "Kentucky", del mismo tonelaje y velocidad que el anterior, están armados cada uno con: cuatro cañones de 330 milímetros, cuatro de 203, diez y ocho de 140, diez yocho de pequeño calibre y un tubo lanzatorpedos.

En resumen, la flota norteamericana cuenta con 37 acorazados que poseen un desplazamiento total de 678.000 toneladas y armados con: 292 cañones de grueso calibre, de los cuales hay 100 de 35 centímetros; 600 de mediano calibre, 734 de pequeño y 107 tubos lanzatorpedos.

Cruceros acorazados.—El "Montana", "North Carolina", "Tennessee" y "Wáshington", son cruceros acorazados de 14.500 toneladas y 22 nudos, armados cada uno con: cuatro cañones de 254 milímetros, diez de 152, cuarenta y cuatro de pequeño calibre y cuatro tubos lanzatorpedos.

El "Colorado", "Maryland", "Pittsburg", "San Diego", "South Dakota" y "West Virginia", de 13.620 toneladas y 22 nudos, están armados cada uno con: cuatro cañones de 203 milímetros, catorce de 152, cuarenta y ocho de pequeño calibre y dos tubos lanzatorpedos.

El "Charleston", que visitó hace algunos años nuestro puerto militar de Bahía Blanca, desplaza 9.700 toneladas y anda 22 nudos, lo mismo que el "St. Louis" y el "Brooklyn". Estos buques poseen cada uno: catorce cañones de mediano calibre y cincuenta y dos de pequeño: menos el primero de ellos, que está armado con ocho de 203 milímetros, doce de mediano calibre y veinte de pequeño.

Es decir que los trece cruceros acorazados desplazan un total de 179.000 toneladas y poseen 36 cañones de grueso calibre, 144 de mediano, 598 de pequeño y 28 tubos lanzatorpedos.

Los cruceros ligeros suman un total de 15, con desplazamientos que varían entre 3.200 y 7.500 toneladas.

El total entre acorazados, cruceros acorazados y cruceros, suma 85 buques con casi 900.000 toneladas de desplazamiento.

Esta flota está dividida en ocho divisiones: tres de las cuales forman la flota asiática al mando del almirante Albert G. Winterhalter, con la insignia en el "Brooklyn", y las otras cinco en el Atlántico, estando al mando de los acorazados el vicealmirante De Wett Coffman y de los cruceros el contraalmirante Charles F. Pond.

La flota de destroyers, compuesta de 50 de estas unidades, se halla a las órdenes del contraalmirante Albert Gleares, como comandante en jefe, y la división de minas submarinas se halla a las órdenes del capitán de fragata Reginald Belknap.

La flota de buques auxiliares, estanques de petróleo, trasportes, taller flotante y buque hospital, está compuesta de diez buques al mando del capitán de navío William L. Rodgers.

Además, está la flota del Pacífico, con un determinado número de buques de línea, cruceros y auxiliares al mando del contraalmirante William B. Capertown.

El personal total señalado por presupuesto a la marina norteamericana es de 60.000 hombres, incluyendo los jefes, oficiales y tripulación.

El número de submarinos que se registra en las últimas publicaciones conocidas, es de setenta; pero seguramente hoy día esta cifra habrá sido aumentada considerablemente.

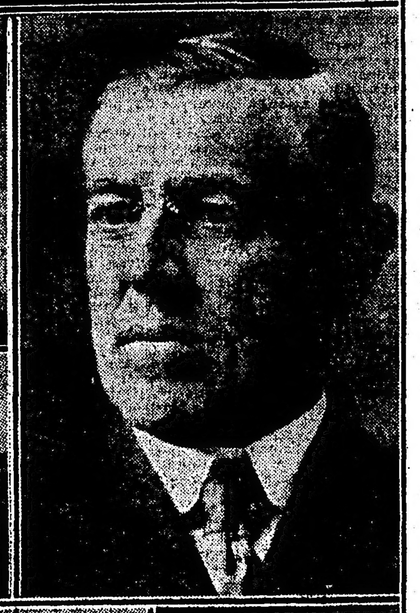

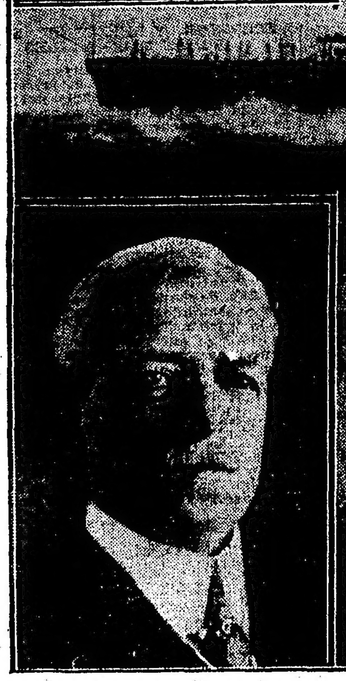

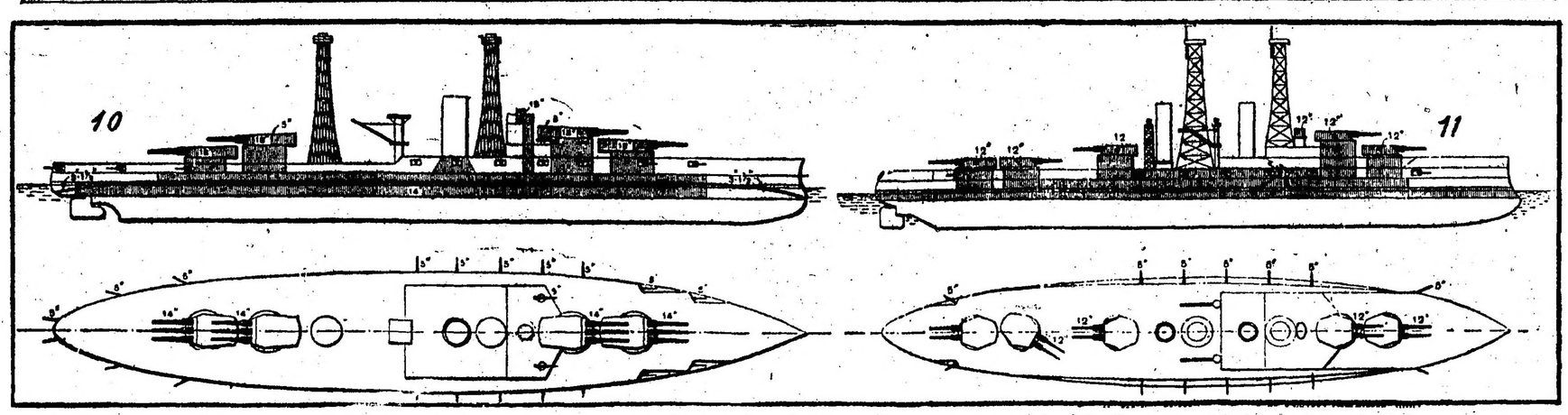

1) Un regimiento de infantería norteamericana con traje de gala.—2) Mr. Josephus Daniels, ministro de Marina.—3) El dreadnought "Pennsylvania", buque almirante de la escuadra norteamericana.—4) El contraalmirante Henry T. Mayo, comandante en jefe de la flota del Atlántico, que constituye la principal y más poderosa escuadra de los Estados Unidos.—5) El presidente de los Estados Unidos, doctor Thomas Woodrow Wilson.—6) El secretario de Estado, Mr. Rober Lansing.—7) Campamento de guardias nacionales; escaramuza de guerra con el ejército regular.—8) El mayor general Hugh L. Scott, jefe del estado mayor general del ejército de los Estados Unidos.—9) Mr. Newton D. Baker, ministro de Guerra. — 10) El dreadnought "Pennsylvania" y sus gemelos. Planos esquemáticos vertical y horizontal de la nave, indicando la posición de su armamento mayor y coraza. — 11) Acorazado "Delaware" y sus gemelos. Planos esquemáticos de esta nave con indicación de la posición de su armamento mayor y coraza.

BOLETIN TELEGRAFICO DEL EXTERIOR — SERVICIO EXCLUSIVO PARA

(VIA COLÓN) — LOS ORIGINALES DE ESTOS TELEGRAMAS SON EXPUESTOS DIARIAMENTE AL PUBLICO

LA GRAN CONFLAGRACION EUROPEA

OPERACIONES EN EL FRENTE OCCIDENTAL

AVANCE BRITANICO ENTRE SAN QUINTIN Y ARRAS --- OCUPACION DE LEMPIRE

LOS FRANCESES RECUPERAN POSICIONES AL NOROESTE DE REIMS

INFORMACIONES OFICIALES DE LA GUERRA

COMUNICADO INGLES

LONDRES, abril 6 — Se ha publicado el siguiente comunicado oficial británico:

"Ayer continuamos nuestros ataques al Norte de San Quintín, en la vecindad de Ronssoy, y nos apoderamos de la aldea de Lempire, en donde hicimos otros prisioneros y tomamos otras tres ametralladoras.

"Hallamos gran número de cadáveres alemanes en las posiciones conquistadas.

"Hoy seguimos avanzando al Nordeste de Noreuil. Rechazamos un contraataque alemán después de una reñida lucha.

"Durante las operaciones en la semana pasada en nuestro avance entre San Quintín y Arras hallamos pruebas de que el enemigo sufrió crecidas bajas.

"Hallamos gran número de cadáveres enemigos en muchas localidades.

"Ayer penetramos en las trincheras enemigas al Este de Arras y tomamos ocho prisioneros.

"Durante la noche realizamos con éxito otra incursión frente a Wytschaete en una extensión de 300 yardas y tomamos 21 prisioneros.

"También de noche hicimos estallar una mina al Este de Ypres.

"En la noche del miércoles y en la de ayer nuestros aeroplanos realizaron varias expediciones a larga distancia y bombardearon con buen éxito importantes empalmes de ferrocarriles, depósitos de municiones y aeródromos enemigos".

COMUNICADOS FRANCESES

PARIS, abril 6 — Se ha publicado esta tarde el siguiente comunicado oficial del gobierno francés:

"Entre el Somme y el Oise la lucha de artillería se mantuvo bastante intensa durante la noche.

Los contraataques enemigos ejecutados después de un bombardeo violento de nuestras posiciones al Norte de la granja de La Folie, fueron detenidos netamente por nuestros tiros de atajo.

"Se produjeron encuentros de patrullas cerca de la cólina 116, al Nordeste de La Folie, y en la región de Beautour, al Sudoeste de La Fere.

"Realizamos progresos serios al Norte de Landricourt.

No hubo cambios entre el Ailette y el Aisne.

"Al Noroeste de Reims nuestros contraataques con granadas de mano nos permitieron progresar y volver a ocupar nuevos elementos de trinchera.

"El cañoneo fué intermitente en el resto del frente".

PARIS, abril 6—El gobierno publica esta noche el siguiente comunicado oficial:

"Entre el Somme y el Oise, y en la región al Norte de Soissons, se señala lucha de artillería en varios puntos. No hubo acciones de infantería.

"Al Noroeste de Reims, progresamos mediante granadas de mano al Este de Sapigneul.

"Los alemanes bombardearon violentamente a Reims.

"En el Argonne, realizamos por sorpresa un ataque a una trinchera en la región de La Fille Morte y tomamos cierto número de prisioneros, incluso tres oficiales.

"Durante el día, nuestros aeroplanos destruyeron dos globos cautivos alemanes."

COMUNICADO BELGA

PARIS, abril 6—Telegrafían del Havre que el gobierno belga publicó el siguiente comunicado oficial:

"Durante la noche un volador belga arrojó bombas sobre varios establecimientos militares.

"Hubo débil cañoneo en todo el frente. Fué más intenso en dirección a Lizerne.

"Se produjo una corta lucha con cañones de trinchera cerca de Steenstraete."

COMUNICADOS ALEMANES

NUEVA YORK, abril 6 — Se recibió hoy el siguiente comunicado oficial alemán:

"En el frente del Aisne cayeron en nuestro poder, a consecuencia del combate librado en la región de Sapigneul, que se anunció ayer, 15 oficiales y 827 soldados, así como cuatro ametralladoras y una gran cantidad de municiones.

"Rechazamos un contraataque llevado por el enemigo.

"En la región de Doual destruímos una escuadrilla inglesa de cuatro aeroplanos".

NUEVA YORK, abril 6 — Comunican oficialmente de Berlín que en el ataque que los alemanes llevaron a la cabeza de puente del Stokhod cayeron en su poder 130 oficiales y 9.500 soldados rusos, así como 15 cañones y 150 ametralladoras y lanza-minas.

COMUNICADO RUSO

PETROGRAD, abril 6 — Se publicó el siguiente comunicado oficial:

"Después de preparar la acción con su artillería, empleando entre otros proyectiles los gases asfixiantes, los alemanes nos atacaron y ocuparon algunas de nuestras trincheras, al Este de Plakanen, a trece millas al Sur de Riga.

Lanzamos luego un contraataque y reconquistamos las posiciones.

"Diez aeroplanos nuestros bombardearon el pueblo y la estación de Kuty, del lado de Sokal, al Sudoeste de Sviniusky".

OPERACIONES EN FRANCIA

OPINION DEL GENERAL MAURICE

LONDRES, abril 6—El general Maurice manifestó la creencia de que San Quintín caerá pronto en poder de los aliados y es también probable que éstos se apoderen de Cambrai.

LA GUERRA EN EL MAR

PERDIDAS DE LA MARINA NORUEGA

LONDRES, abril 6 — La legación de Noruega en esta capital anunció oficialmente que desde el principio de la guerra la marina mercante de su país perdió 600.000 toneladas y 162.322 en los últimos meses de febrero y marzo.

Perecieron sesenta noruegos y se ignora la suerte de otros 122.

EMBARCACIONES HUNDIDAS

WASHINGTON, abril 6—El cónsul norteamericano en Cardiff, Mr. Lathrop, anuncia que fueron hundidos el vapor noruego "Subdvikgole" y el inglés "Lincolnshire".

LONDRES, abril 6 — Nuevas informaciones recibidas indican que el vapor belga "Trevier", que fué torpedeado hace una semana, conducía un cargamento de materiales de guerra, y no socorros para los belgas, como se decía.

El submarino hizo fuego sobre los botes de salvamento y murieron el capitán, el maquinista y dos marineros. Veinticuatro tripulantes salvados desembarcaron en Ymuiden.

NUEVA YORK, abril 6—El cónsul de los Estados Unidos en Génova, comunicó oficialmente que el vapor norteamericano "Missourian", de 7.914 toneladas, fué hundido sin previa advertencia, y que se salvaron sus tripulantes.

ACCION DE LOS SUBMARINOS

NUEVA YORK, abril 6 — Causó alarma en los círculos navieros un radiotelegrama que se recibió ayer a media noche, y que anunciaba que un submarino alemán está operando entre Bermuda y Puerto Rico, bajo el grado 26o. de latitud Norte y 26o. 42' de longitud Oeste.

TURQUIA EN LA GUERRA

EN LA MESOPOTAMIA

LONDRES, abril 6—Se dió hoy a la publicidad el siguiente comunicado oficial sobre las operaciones en Mesopotamia:

"Destacamentos avanzados ingleses entraron el primero del presente mes en contacto con los rusos en la orilla izquierda del río Diala, cerca de la frontera persa.

"Los turcos se retiran en dirección a Kifri."

EN LOS BALKANES

RUMANIA

COMUNICADO RUSO

PETROGRAD, abril 6 — Se publicó hoy en esta capital, el siguiente comunicado oficial:

"En el frente rumano, el enemigo, después de preparar la acción con artillería, intentó atacarnos entre Jacobeni y el valle Putna, en dirección al río Bystritza; pero los rechazamos con nuestro fuego de fusilería y de ametralladoras.

"En la Dobrudja, voladores franceses bombardearon las baterías enemigas al Norte del pueblo de Garvan.

"El último miércoles, el enemigo, después de cañonear nuestras posiciones, entre la desembocadura del río Imnik y el pueblo de Kredjeni, atacó dos veces nuestras trincheras al Sur del pueblo de Garletchi; pero lo rechazamos con el fuego de nuestra fusilería y de nuestras ametralladoras".

EN MACEDONIA Y ALBANIA

COMUNICADO FRANCES

PARIS, abril 6—El gobierno publica el siguiente comunicado oficial:

"En el Oriente, hubo gran actividad por parte de la artillería enemiga en los sectores de Monastir y de Cerna.

"El enemigo intentó en vano un ataque con granadas de mano contra los italianos en la vecindad de la colina 1050.

"Por nuestra parte rechazamos cinco ataques en la región de Tarvena y del río Stena, al Oeste de Monastir."

LA REVOLUCION EN RUSIA

PERSONALIDADES ARRESTADAS

LONDRES, abril 6 — Confirman de Petrograd que la señora Virubova, que fué dama de compañía de la ex zarina, y que había presentado a Rasputín en la corte, acaba de ser arrestada en Zarskoe-Selo, y conducida al palacio de Taurida.

Se la internará en la prisión de San Pedro y San Pablo conjuntamente con el ex ministro de Guerra, general Shukhomlinoff y su esposa.

LOS EX ZARES

COPENHAGUE, abril 6 — El diario ruso "Denj" anuncia que los ex zares se encuentran presos en la fortaleza de San Pedro y San Pablo.

LONDRES, abril 6 — "The Globe" publica un editorial, en el que protesta contra el rumor de que Inglaterra acordaría hospedaje a los ex zares y a los miembros de su familia.

Dice que tal acto no sería del agrado de los revolucionarios rusos, y podría comprometer el trono en Inglaterra.

SEPELIO DE LAS VICTIMAS DEL MOVIMIENTO

PETROGRAD, abril 6 — Se efectuó ayer el sepelio de ciento ochenta víctimas de la revolución.

Los ataúdes estaban envueltos en banderas rojas, y la comitiva iba precedida por bandas de música.

Miles de personas, todas descubiertas, acompañaban los féretros, y la ceremonia fué muy imponente.

VARIAS

NUEVA YORK, abril 6 — Comunican de Moscú que llegó a esa capital la señora Bresskovskaya, procedente del Norte de Siberia, y fué recibida por delegaciones revolucionarias.

Dicha señora es la única sobreviviente de setenta terroristas de la sociedad "Tierra y Libertad", que fueron enviados a Siberia.

Se fugó dos veces, pero fué detenida.

AEROPLANOS Y DIRIGIBLES EN LA GUERRA

ATAQUE AEREO A COSTAS INGLESAS

LONDRES, abril 6—Acaba de darse a la publicidad el siguiente comunicado oficial:

"Aeroplanos enemigos pasaron anoche por encima de ciertas ciudades de la costa del condado de Kent y arrojaron bombas.

"La mayor parte de éstas cayeron en campo abierto y no causaron víctimas, ni daños materiales, fuera de algunos vidrios que fueron rotos."

ACCION DE LOS VOLADORES RUSOS

PETROGRAD, abril 6—Se dió hoy a la publicidad el siguiente comunicado oficial del estado mayor del ejército del Cáucaso:

"En ese frente se produjeron sólo tiroteos recíprocos.

"En el Mar Negro, nuestros aeroplanos, aunque expuestos al fuego enemigo, bombardearon con buen éxito las fortalezas del Bósforo y todos regresaron a pesar de la persecución de que fueron objeto.

"Uno de los aeroplanos protectores sostuvo seis combates, y regresó a nuestras líneas, aunque en el tercer combate los proyectiles enemigos le causaron destrozos en el motor y lo taladraron en veintiocho puntos."

INGLATERRA

LOS MEDICOS EN EL FRENTE

LONDRES, abril 6 — Lord Derby, ministro de Guerra, declaró hoy en la Cámara de los Lores, al recomendar el proyecto que tiende a asegurar el enrolamiento de muchos de los que fueron declarados libres del servicio militar, que en la guerra murieron más de cuatrocientos médicos, y es de temer que pronto falten médicos en el frente.

Agregó que el gobierno, aunque lo lamentaba, se ve obligado a recurrir a medios enérgicos para aumentar los efectivos de los ejércitos en campaña.

PARA EL CANJE DE PRISIONEROS

LONDRES, abril 6 — El gobierno resolvió establecer un nuevo consulado en un puerto sueco del golfo de Botnia.

El consulado tendrá la misión de facilitar el canje de prisioneros civiles, cuyo número excede de diez mil.

FRANCIA

NUEVO CENSO

PARIS, abril 6—Se anuncia que en breve se realizará un nuevo censo de la población de Francia.

LA ESCASEZ DE CARBON

PARIS, abril 6—Los dueños de establecimientos de baños visitaron al ministro de aprovisionamientos, M. Violette, con quien conferenciaron acerca de la escasez de carbón.

LOS GENERALES MARCHAND Y GOURAUD

PARIS, abril 6—El general de brigada Marchand, héroe del incidente de Fashoda, ha sido ascendido al grado de general de división.

El general Gouraud, después de ser reemplazado en Marruecos por el general Lyautey, volverá a asumir un comando en el frente.

CAPITAN CONDENADO A MUERTE

PARIS, abril 6 — El capitán Esteve fué condenado a muerte por el consejo de guerra, que lo juzgó en sesión secreta.

Estaba acusado de alta traición.

MINISTRO PORTUGUES EN PARIS

PARIS, abril 6—Llegó a esta capital el ministro de Finanzas portugués.

Conferenciará con el gobierno acerca de la cooperación militar de las fuerzas portuguesas.

RÉPLICA A UNA QUEJA ALEMANA

PARIS, abril 6—El ministro sin cartera, M. Denys Cochin, refiriéndose a las quejas del ministro de Relaciones alemán, Zimmermann, de que Inglaterra mata por hambre a las mujeres y los niños alemanes, recuerda que en 1870 cuando el sitio de París, Bismarck, manifestó que no le importaba que muriesen de hambre los niños y las mujeres de París.

Observa M. Cochin, que Zimmermann no reprocha a sus conciudadanos los asesinatos de belgas y franceses no combatientes.

MR. SHARP EN LA ZONA DEVASTADA

NUEVA YORK, abril 6 — Telegrafían de Washington que el departamento de Estado publicó un informe del embajador Mr. Sharp, redactado después de su viaje por la región de Francia evacuada por los alemanes.

Declara que jamás en la historia ejército alguno, ni vencido ni vencedor, realizó tan completamente la destrucción de ciudades, sin ninguna razón militar aparente.

DIVERSAS

PARIS, abril 6—El subsecretario de Guerra, M. Besnard, asistió en Joinville-le-Pont a los ejercicios de las asociaciones de preparación militar.

Le acompañaban el general Dubail, gobernador militar de París; los miembros de las comisiones del ejército del Senado y de la Cámara de Diputados. Estaban representados M. Painlevé y M. Steeg.

AUSTRIA-HUNGRIA

LAS RELACIONES CON ESTADOS UNIDOS

LONDRES, abril 6 — Los diarios de esta capital publican informaciones recibidas de Viena, vía Amsterdam, según las cuales el gobierno austro-húngaro habría impartido instrucciones al conde Tarnowsky, nombrado embajador en los Estados Unidos, hace poco tiempo, para romper las relaciones con ese país, y pedir sus pasaportes tan pronto como el Congreso ratifique la declaración de guerra contra Alemania.

NUEVA YORK, abril 6 — Un despacho de la Prensa Asociada de Washington, dice que la embajada austro-húngara desautorizó formalmente la noticia de haber recibido instrucciones para romper las relaciones con los Estados Unidos.

ESTADOS UNIDOS

LA ESCASEZ DE TRIGO

NUEVA YORK, abril 6—Telegrafían de Roma que Mr. Lubin, presidente del Instituto Internacional de Agricultura, declaró que la mala cosecha de trigo hará necesaria una movilización de todos los recursos de los Estados Unidos, pues por primera vez desde muchos años, hay en la producción de cereales un déficit de cerca de ciento treinta millones de bushels.

Se cree que en los Estados Unidos se adoptará el sistema de tarjetas para la venta de los principales artículos de alimentación, como se hace en varios países europeos.

VARIAS INFORMACIONES

ACTITUD DE CUBA

HABANA, abril 6—Asegúrase que este gobierno ofrecerá a los Estados Unidos doce mil hombres perfectamente equipados y armados.

El general Zayas, candidato liberal a la presidencia, que vivía en un lugar oculto, llegó a esta capital y recibió muchas visitas.

NUEVA YORK, abril 6—Telegrafían de La Habana que el presidente de la República, señor Menocal, envió esta tarde al Congreso un mensaje, por el cual pide al poder legislativo, que declare que existe el estado de guerra entre Cuba y Alemania.

La proclama se funda en la nota alemana que anunció la guerra sin restricciones de submarinos que debía emprenderse a partir del primero de febrero último.

NUEVA YORK, abril 6—Un telegrama recibido de La Habana, con fecha de ayer, dice lo siguiente:

"La opinión en los círculos oficiales de Cuba, es que esta República imitará el ejemplo de los Estados Unidos en caso de guerra con Alemania, pondrá todas sus fuerzas militares y navales a la disposición de los Estados Unidos'.

WASHINGTON, abril 6 — Se declara oficialmente que la entrada de Cuba en la guerra facilitará el mantenimiento del orden en ese país, impidiendo las intrigas alemanas, así como la vigilancia de las costas para evitar que los submarinos enemigos establezcan allí bases de operaciones.

Los funcionarios del Departamento de Estado se abstienen de comentar la cuestión.

Se sabe que este gobierno espera obtener el apoyo y las simpatías de los demás países latino-americanos.

HABANA, abril 6—El Senado, enterado del mensaje del presidente, nombró una comisión de cinco miembros para que lo estudie y presente un informe.

Procederá del mismo modo la Cámara de Diputados.

ECOS DEL HUNDIMIENTO DEL "SUSSEX"

BERNA, abril 6 — El tribunal de arbitraje germano-suizo, resolvió que Alemania pagase una indemnización de 18.000 y de 40.000 francos, respectivamente, a las familias de los dos suizos que murieron en el hundimiento del vapor "Sussex", y seis mil a cada uno de los suizos que se encontraban a bordo.

GUERRA DE ITALIA CONTRA LOS IMPERIOS CENTRALES

ACCIONES DE ARTILLERIA EN EL VALLE DE LAGARINA Y EN EL CARSO

SITUACION ECONOMICA—EL DESARROLLO INDUSTRIAL

REGRESO DE VICTOR MANUEL AL FRENTE

INFORMES OFICIALES

ROMA, abril 6—El parte oficial del supremo comando, dice así:

"La acción de ambas artillerías ha sido ayer más intensa en diferentes puntos del frente.

"En el valle de Lagarina, la artillería enemiga renovó su furioso cañoneo sobre Ala y Pilcante, contrabatida por nuestras baterías, que con evidente resultado alcanzaron varias veces la estación ferroviaria de Galliano.

"En el Carso, durante la noche anterior, una violenta acción de artillería y bombardas enemigas, contra nuestras posiciones en la acotación 144, fué reprimida en breve témino, por la intensa concentración de nuestro fuego.

"En los valles del Adigio y de Sugana, cerca de Pontebba y en el Carso, se han producido diferentes encuentros entre patrullas de exploración".

LA SITUACION ECONOMICA

ROMA, abril 6 — La situación económica ha mejorado notablemente en el trascurso de las últimas semanas.

Las medidas adoptadas por el comisariado general de consumos, producen resultados excelentes.

El hon. Cánepa, inflexible en la aplicación de las medidas mencionadas, abriga la firme convicción de que dentro de breve tiempo los precios de venta de los artículos de mayor consumo experimentarán una notable rebaja.

Las condiciones atmosféricas, que han vuelto a la normalidad, permiten ahora la continuación de los trabajos agrícolas, que prosiguen apresuradamente bajo los mejores auspicios.

Con motivo del reciente decreto que prohibe, en general, la importación, los diarios, al aplaudir la resolución dictada, opinan que contribuirá a resolver el grave problema del cambio.

En el campo de las industrias, la situación es aún más lisonjera.

Continuamente se forman nuevas sociedades con capitales por acciones para la explotación de nuevas iniciativas industriales y comerciales.

Los títulos industriales han experimentado, desde el 15 de marzo último, un alza que se mantiene firme y con tendencia a mayor aumento.

Con referencia al desarrollo de las industrias italianas, el "Sole" de Milán vuelve a insistir en la imperiosa necesidad por parte del gobierno de auspiciar el envío de misiones comerciales a los países aliados y a la América latina.

UN ARTICULO DE DAVID LUBIN

ROMA, abril 6 — M. David Lubin, a quien se debe la iniciativa para la fundación del Instituto Internacional de Agricultura, publica en la revista "La Nuova Antología", dirigida por el senador Maggiorino Ferraris, un artículo en el que, al estudiar los acontecimientos que provocaron la terrible conflagración europea, termina afirmando que la única solución posible para llegar a asegurar la paz en el mundo es la de provocar el advenimiento de un régimen basado en una confederación internacional.

Según los conceptos expresados por M. Lubin, en su artículo, esta confederación internacional pro paz debería representar la lucha de la democracia contra la autocracia, para el triunfo de la libertad en la vida de las naciones.

REGRESO DEL REY AL FRENTE

ROMA, abril 6 — Comunican del cuartel general:

"El regreso del rey Víctor Manuel al frente de batalla, después de haber visitado las poderosas bases navales en el Adriático y de haber llevado una palabra de aliento a las tripulaciones de la flota movilizada, se considera de feliz auspicio para las próximas operaciones de guerra.

"La presencia del rey provoca en las tropas mayor vigor y entusiasmo.

"Llegado en los últimos días de la semana pasada, el rey inició en seguida sus rápidas visitas a las primeras líneas.

"Ayer, acompañado por el general Porro y otros oficiales superiores del comando, el rey asistió al bombardeo de las posiciones austriacas de Riva, Rovereto y Arco."

ECOS DE UNA CEREMONIA PATRIOTICA

ROMA, abril 6 — La ceremonia que en memoria de los voladores caídos en la guerra, y en la que, como fué telegrafiado a ese diario, habló Gabriel D'Annunzio, se realizó en el cementerio de San Miguel, en Venecia.

Además de todas las autoridades militares y civiles, asistieron a la inauguración de los monumentos las delegaciones de las armadas francesa e inglesa.

Antes que se diera comienzo a la ceremonia, Gabriel D'Annunzio había hecho cubrir con violetas las tumbas de sus valerosos compañeros.

El monumento levantado a la memoria del capitán Bresciani es idéntico al del teniente Miraglia, inaugurado el año próximo pasado.

Hablaron el alcalde Grimani y el comandante Orlando y acto seguido D'Annunzio pronunció su poética y conmovedora oración en memoria de los voladores que cayeron en acciones de guerra.

EL MINISTRO SCIALOIA

ROMA, abril 6 — Comunican de Milán que el ministro sin cartera Scialoia, llegó esta mañana a esa ciudad para presidir la sesión de clausura del Congreso de las Ciencias.

SOBRE UN EMPRESTITO EN ESTADOS UNIDOS

ROMA, abril 6—"L'Idea Nazionale" recuerda que Italia, desde el comienzo de la guerra hasta la fecha, vendió a los Estados Unidos mercaderías por un valor total de 25 millones de liras, comprándoles en el mismo período por un valor de 1.200 millones de liras.

Haciendo referencia a las informaciones autorizadas que se recibieron en esta capital acerca de la posibilidad de un empréstito italiano en Nueva York", "L'Idea Nazionale" excita al gobierno a aprovechar la oportunidad para contratar un empréstito que se presentaría bajo condiciones inmejorables.

CONFERENCIAS DE POLITICOS

ROMA, abril 6 — El ministro del Tesoro, Carcano, celebró en la tarde de hoy una larga conferencia con varios hombres políticos y financistas.

El "Giornale d'Italia" cree saber que en la conferencia se habló detenidamente sobre la oportunidad de estrechar vinculaciones comerciales y financieras con los Estados Unidos.

EL HUNDIMIENTO DEL VAPOR "PARANA"

IMPRESION CAUSADA EN EL BRASIL -- COMENTARIOS DE LA PRENSA

DECLARACIONES DEL MINISTRO ALEMAN EN RIO DE JANEIRO

RIO DE JANEIRO, abril 6 — El público y la prensa están dominados por la impresión del hundimiento del vapor "Paraná".

Cuando Alemania anunció la guerra submarina ilimitada y las compañías brasileñas comunicaron que el Brasil seguiría enviando sus buques a los puertos europeos, se creyó que el conflicto sería inevitable. A pesar de ello, el hundimiento del "Paraná" ha causado gran sensación y motiva actualmente la preocupación pública.

"A Razao" dice que la nación entera protesta contra la afrenta de haber sido torpedeado un buque brasileño y al primer grito de guerra debe responder la nación entera.

"Correio da Manha" dice que la buena estrella del ministro Müller le asigna una vez más el momento oportuno. Estados Unidos ha entrado en la guerra y el torpedeamiento del "Paraná" presenta el caso concreto para la reivindicación de los principios del derecho civilizado, que Alemania repudia.

Los diarios, agrega, deben dejar a los gobernantes el máximo de libertad y el pueblo tiene que aguardar los acontecimientos y prepararse para cualquier sacrificio, cuando su patriotismo sea solicitado.

"O'Paiz" dice que la hora es grave porque llegó el momento de decisión prometido en la nota de febrero, dirigida a Alemania con motivo de su anuncio de campaña submarina ilimitada.

Agrega que el desagravio debe ser inmediato y que la nación confía en el gobierno y espera su palabra de orden, que corresponderá a esa confianza y al grave momento por el cual pasa el mundo actualmente.

RIO DE JANEIRO, abril 6 — "El Imparcial" dice que la insólita agresión de Alemania rompe las hostilidades contra el Brasil en forma práctica y con un acto de guerra.

Agrega que este hecho exige una inmediata acción del gobierno, pues no es ocasión de iniciar sobre esa acto de piratería y respecto al asesinato de ciudadanos brasileños, una controversia diplomática con los sofistas de la cancillería de Berlín. El gobierno tiene en sus manos la dignidad de la nación y debe exigir al gobierno de Berlín una satisfacción y una indemnización en un plazo limitado.

En el caso de un rechazo, agrega, se imponen las represalias y la ruptura de relaciones diplomáticas, pues nuestra neutralidad ha sido echada a pique al fondo del océano con la bandera brasileña que flameaba al tope del "Paraná".

Dice finalmente, que a la nación corresponde defender su dignidad y los bienes y derechos de los brasileños ante la piratería alemana.

"Epoca", dice que Alemania nos obliga a actitudes menos conformes con nuestros propósitos y fines de fraternidad humana.

RIO DE JANEIRO, abril 6 — Se conocen nuevos detalles del hundimiento del vapor "Paraná".

La compañía naviera de Comercio y Navegación recibió un telegrama en el cual se le comunica que el "Paraná" fué torpedeado a diez millas de Pointe Barfleur. Resultaron muertos un maquinista, un fogonero y un marinero.

Los náufragos estuvieron doce horas sin socorros.

RIO DE JANEIRO, abril 6 — Desde esta mañana en el ministerio de Relaciones Exteriores reina gran actividad.

El ministro plenipotenciario de Alemania se trasladó hoy a Itamaraty para conferenciar con el ministro de Relaciones Exteriores, señor Müller. Tengo motivos para creer que ésta ha sido la última visita del ministro alemán a Itamaraty.

RIO DE JANEIRO, abril 6 — La ciudad está en calma y el pueblo confía en la energía del gobierno y en el patriotismo del ministro Müller.

Es probable que el ministro plenipotenciario del Brasil en Berlín sea llamado y que los intereses brasileños sean confiados al representante de Suiza.

La policía vigila especialmente los consulados alemán y austriaco, aunque no pesa sobre ellos amenaza alguna.

Se dice que el gobierno, aun en el caso de ruptura de relaciones, no piensa apropiarse de los buques alemanes refugiados en los puertos brasileños.

RIO DE JANEIRO, abril 6 — La carga del vapor "Paraná" está asegurada en 300.000 libras esterlinas y el buque en 140.000.

El comandante del "Paraná" telegrafió que el vapor fué torpedeado a media noche el 4 del corriente mes y que una explosión causó tres muertos y varios heridos.

El resto de la tripulación fué salvado. En los botes permanecieron los tripulantes doce horas y luego fueron recogidos por torpederos franceses que los llevaron a Cherburgo.

RIO DE JANEIRO, abril 6 — Interrogado el ministro plenipotenciario alemán manifestó que cree imposible que el "Paraná" haya sido torpedeado por un submarino alemán, porque hasta ahora los buques brasileños pasaron libremente por la zona de bloqueo.

Opina el citado diplomático que acaso el "Paraná" haya sido echado a pique por la explosión de una mina flotante.

RIO DE JANEIRO, abril 6—El ministro de Relaciones Exteriores conferenció con el ministro de la Argentina, doctor Mario Ruiz de los Llanos. Permanecieron a solas durante media hora.

Se cree que hablaron de los asuntos internacionales de actualidad.

El ministro Müller se trasladó esta noche a Petrópolis para conferenciar con el presidente de la República.

—La Compañía de Comercio y Navegación envió 30.000 francos para socorrer a los náufragos.

La compañía pagará dos años de sueldo a las familias de los tripulantes muertos y también a los inutilizados y a los demás les garantizará el empleo aquí.

RIO DE JANEIRO, abril 6—El gobierno proyecta prohibir la exportación de carnes y cereales.

—En los puertos brasileños están refugiados actualmente una cañonera y 41 buques alemanes.

Varias casas alemanas son vigiladas por la policía, lo mismo que los buques alemanes.

Todos los Estados brasileños apoyan la acción del gobierno.

El ministro Müller espera los informes solicitados a Francia respecto a la forma en que fué hundido el "Paraná".

RIO DE JANEIRO, abril 6 — El senador Alfredo Ellis dijo al presidente de la República que solamente es posible exportar café a Estados Unidos por el momento, y que siendo la zafra de 16 millones de sacos, y el consumo de Estados Unidos de ocho millones, quedaremos así con ocho millones sin comprador.

Será menester un empréstito de diez millones de libras esterlinas o una emisión de papel moneda, con la garantía del café.

Existe el peligro de que siendo Suiza el comprador, imponga el precio, o compre los ocho millones sobrantes a precios mínimos para hacer la competencia al Brasil después de la guerra.

RIO DE JANEIRO, abril 6 — Telegrafían de San Pablo que los estudiantes, con banderas, recorren las calles en manifestaciones patrióticas.

La policía vigila el diario alemán.

MONTEVIDEO, abril 6 — Las noticias telegráficas del Brasil, Norte América y Cuba, causaron impresión, originando muchos comentarios.

Llegó hasta afirmarse que el Uruguay adoptaría una resolución grave referente a la guerra europea, agregándose que hoy esta cancillería había recibido telegramas importantes de otras cancillerías respecto a aquella contienda.

Los altos empleados del ministerio de Relaciones Exteriores, contestando a interrogaciones que les fueron hechas, dijeron: "Esas versiones fallan por su base, pues no hay que olvidar que el presidente de la República se encuentra ausente."

PARIS, abril 6—El señor Aranha, ex ministro del Brasil en esta capital, en un discurso pronunciado ante la Sociedad de Economía Política, declaró que el hundimiento del "Paraná" equivale a una declaración de guerra por parte de Alemania.

"El Brasil, agregó, aceptará el desafío y vengará el ultraje.

"Ha pasado el tiempo de las protestas diplomáticas. La guerra es necesaria e inevitable y el Brasil se sentirá feliz al asociarse a los aliados en la defensa de la libertad y de la civilización".

LONDRES, abril 6—Una personalidad brasileña al comentar con el corresponsal de LA PRENSA la actitud del Brasil con respecto a Alemania, en vista de la intervención de los Estados Unidos, declaró:

"El mundo quedaría muy sorprendido si el Brasil no declarase la guerra a Alemania dentro de las próximas semanas.

"La ausencia de toda comunicación desde Río de Janeiro en las últimas tres semanas, es considerada como [illegible] significativa.

"LA PRENSA" DE SUS CORRESPONSALES ESPECIALES Y AGENCIAS

ALEMANIA Y LOS ESTADOS UNIDOS

ECOS DE LA SESION EN LA CAMARA DE REPRESENTANTES

LA DECLARACION DE GUERRA FIRMADA POR Mr. WILSON

PREPARATIVOS BELICOS--PRIMERAS MEDIDAS ADOPTADAS

EL EMBARGO DE BUQUES ALEMANES INTERNADOS EN NORTE AMÉRICA

EN LA CAMARA DE REPRESENTANTES

ECOS DE LA SESION

WASHINGTON, abril 6 — Confírmase oficialmente que la resolución en favor de la declaración de guerra a Alemania fué votada en la Cámara de Representantes por 373 votos contra 50.

WASHINGTON, abril 6 — En la sesión celebrada ayer por la Cámara de Representantes, Mr. Kearns, republicano, propuso que los miembros de la Cámara dispuestos a enrolarse y combatir en Europa se pusieran de pie.

El presidente de la Cámara se negó a admitir la proposición, por no estar comprendida en la orden del día.

Mr. Britten, uno de los autores de la enmienda a la resolución, fué obligado por los gritos de sus colegas a suspender su discurso, y muchos dijeron que con la enmienda la guerra existiría sólo en el papel.

Mr. Ragsdale interrumpió al orador diciendo que los norteamericanos combatirán donde fuera necesario, y sólo los cobardes quedarán en sus casas.

Mr. Longsworth atacó la enmienda diciendo que la resolución, tal como fué votada por el Senado, otorga al presidente poderes muy vastos, y no se debe hacer más, pero tampoco menos.

Mr. Garrett declaró que los que recomiendan la enmienda quieren que los Estados Unidos declare la guerra, pero que no combatan, declaración que fué muy aplaudida.

Mr. Quinn dijo que lo único que queda por hacer es ir en busca del enemigo.

WASHINGTON, abril 6 — La diputada Jeanette Rankin, uno de los principales adversarios de la guerra, estuvo ausente durante la mayor parte de la sesión de anoche y se presentó pocos minutos antes de la votación.

Cuando se leyó su nombre en la lista, no contestó a la primera llamada y cuando el secretario la llamó por segunda vez, se levantó y con voz entrecortada, pero firme y clara que se oyó en todo el recinto, dijo:

"Quiero estar al lado de mi país, pero no puedo votar la guerra. Mi voto es: no".

Las últimas palabras las ahogó el llanto y las lágrimas corrían libremente.

Las tribunas estaban repletas durante toda la noche y las llenaban principalmente señoras en lujosas toilettes. Estaban también presentes muchos diplomáticos extranjeros.

Los diputados estaban de buen humor y se reían muy a menudo. No revelaban cansancio alguno.

Se pronunciaron durante la noche alrededor de cien discursos.

LA DECLARACION DE GUERRA

WASHINGTON, abril 6—El presidente Wilson acaba de firmar la declaración de guerra a Alemania.

WASHINGTON, abril 6 — El procurador general Mr. Gregory envió a todos los jueces de distrito de la Unión un manifiesto, con la orden de darle la mayor publicidad posible, en alemán.

Dice el manifiesto que los súbditos de un país enemigo de los Estados Unidos, que no estén complicados en una conspiración contra los intereses de la Unión, no tendrán nada que temer, siempre que se atengan a la siguiente advertencia:

"Obedecer a la ley y tener la boca cerrada."

NUEVA YORK, abril 6 — El alcalde de esta ciudad, Mr. Mitchell, publicó un manifiesto en muchos idiomas, por el que se advierte a los extranjeros que toda ayuda que presten al enemigo de los Estados Unidos dentro o fuera del país se considerará como acto de alta traición y será castigado con la pena de muerte.

WASHINGTON, abril 6—Mr. Wilson inmediatamente después de firmar la declaración de guerra firmó un decreto llamando al servicio a las reservas militares y navales.

Aprobó también la nueva ley presentada por el departamento de Guerra, pidiendo un crédito para la organización del ejército.

La declaración de guerra fué firmada por el presidente con una pluma que le obsequió la señora Wilson, quien inmediatamente después la recogió y la guardará.

En las primeras horas de la mañana Mr. Wilson celebró un consejo con sus ministros, y poco después en compañía de su esposa hizo un corto paseo regresando a la Casa Blanca antes de la 1. A la 1.11 p. m. firmó la declaración de guerra.

WASHINGTON, abril 6 — En el consejo de gabinete celebrado hoy, el secretario de agricultura anunció que emprendería una enérgica campaña para aumentar la producción agrícola y mejorar los métodos de la distribución de los productos de alimentación.

APRESTOS BELICOS

WASHINGTON, abril 6—La comisión de asuntos militares de las dos Cámaras discute el proyecto del departamento de guerra de organizar un ejército de dos millones de hombres.

WASHINGTON, abril 6 — Los presidentes de las comisiones de asuntos militares del Senado y de la Cámara de Representantes estudian la nota del secretario de guerra, por la que recomienda elevar los efectivos del ejército regular al máximo que debe tener en pie de guerra, la incorporación de las guardias nacionales en el ejército y el enrolamiento de otro millón de hombres por la conscripción.

Se cree que se reunirán así 1.726.845 hombres repartidos como sigue: ejército regular, 287.845; guardias nacionales, 440.000; primera conscripción 500.000; segunda conscripción, 500.000.

Se exigirá que se inscriba en registros especiales todo hombre de 19 a 25 años, bajo pena de prisión para los contraventores.

La conscripción se hará en proporción de la población de los diferentes Estados, y se calcula que cada distrito representado en el Congreso pondrá 1.100 hombres.

El presidente autoriza que queden excluídos del servicio aquellos que profesan una religión que les prohibe ir a la guerra, así como los empleados de las aduanas, del correo y de arsenales y astilleros, los pilotos, los obreros de las fábricas de municiones y, finalmente, todos los inaptos para el servicio por defectos físicos o morales.

El estado mayor resolvió que se prepararan ante todo cien mil oficiales para que instruyan a los enrolados.

WASHINGTON, abril 6—El Departamento de Marina ordenó la movilización de la armada, inclusive la reserva y la milicia naval, así como los buques patrulleros de la costa.

WASHINGTON, abril 6—El Senado aprobó por unanimidad una resolución invitando al ministro de Agricultura a someter un proyecto aumentando la producción de víveres para la nación.

También votó inmediatamente para fondos extraordinarios de guerra la suma de cien millones de dólares que Wilson invertirá discrecionalmente.

En seguida el Senado aplazó sus sesiones hasta el lunes.

EMBARGO DE BUQUES ALEMANES

WASHINGTON, abril 6—El presidente Wilson firmó un decreto, por el que ordena la toma de posesión de todos los buques alemanes internados en los puertos norteamericanos.

WASHINGTON, abril 6—Tan pronto como la Cámara aprobó la declaración de guerra, se ordenó el embargo de los ochenta y siete buques alemanes que se encuentran internados en los puertos norteamericanos, y momentos después estaban en poder de las autoridades militares los buques internados en Nueva York. Sus tripulantes fueron sacados de los buques y todo se efectuó sin la menor sobreexcitación.

Mr. Lamb, segundo administrador del puerto, acompañado de oficiales, se presentó a bordo de cada buque y llamó al capitán y a los oficiales, a los que declaró que embargaba el buque en nombre del gobierno de la Unión. Los alemanes volvieron entonces a sus camarotes y comunicaron la medida a los marineros, los que ya tenían preparados sus equipajes, y les ordenaron que no opusieran resistencia alguna.

Todos subieron entonces a lanchas, las que los condujeron a la isla Ellis, donde había esta mañana setecientos oficiales y marineros alemanes.

El inspector Malone, encargado de la vigilancia de los buques internados, conferenció anoche con el secretario de la Tesorería, Mr. Mac Adoo, y en esa conferencia quedaron resueltos todos los detalles del embargo de los buques.

NUEVA YORK, abril 6—Comunican de New London que el vapor alemán "Willehead", que hace varios meses llegó a ese puerto procedente de Boston con objeto de prestar servicios al submarino mercante "Deutschland", fué embargado esta madrugada y sus cincuenta tripulantes fueron reclufdos en la aduana.

En Baltimore fueron embargados esta mañana los vapores "Rhein", "Neckar" y "Bulgaria" y los ocupan ahora tropas de la guardia nacional.

WASHINGTON, abril 6—El embargo de los buques alemanes fué ordenado con el carácter de medida de precaución, y el gobierno no decidió aún si los guardará definitivamente pagando su precio a los armadores después de la guerra.

NUEVA YORK, abril 6 — Telegrafían de Washington que, aunque no se haya adoptado decisión final, había indicaciones después de la reunión del consejo de gabinete de que los buques alemanes secuestrados hoy, que alcanzan a cerca de cien, serían considerados como propiedad del gobierno americano, y pagados después de la guerra.

OPINIONES

DECLARACION DE VIVIANI

NUEVA YORK, abril 6—El corresponsal de "New York Herald", en París, trasmite la siguiente declaración del ministro de Justicia, M. Viviani:

"El mensaje histórico del ilustre presidente Wilson que ha resonado como un trueno por todo el mundo, es un llamamiento viril a la independencia de los pueblos y la dignidad de los hombres.

"Expresó magníficamente en aquella tierra clásica de la libertad, el sentimiento de todos los hombres que tienen conciencia y corazón.

"Séame permitido dar gracias a la noble generosidad norteamericana, que tanto ha hecho en esta guerra en que luchamos por la justicia, en cuidar a nuestros soldados heridos, en socorrer a los huérfanos, y ayudar a las poblaciones hambrientas de las regiones invadidas".

COMENTARIOS DE LA PRENSA

DIARIOS NORTEAMERICANOS

NUEVA YORK, abril 6—El "Evening Sun" dice en su edición de hoy:

"No podía dudarse de que el Congreso decretaría la guerra, a pesar de que los "cobardes" germanófilos hacían obstrucción, la mayoría de nuestros conciudadanos la deseaba, aunque lamentándola.

"Es sensible romper lanzas con un viejo amigo, pero el derecho prima sobre la paz.

"Apelamos a la justicia de Dios, esperando tranquilos el juicio de la historia."

El "Evening World" dice:

"El Brasil y Bolivia están listos para unírsenos contra Alemania. Siguen el ejemplo de la más grande de las repúblicas del nuevo mundo.

"Nuestros contingentes de mar y tierra serán importantísimos, pero supera al poder de los hombres y de las naves esa fuerza moral que impulsó a esas repúblicas a colocarse del lado de la justicia."

El "Evening Post" dice:

"Entramos en la guerra sin la furia con que lo hicimos en otra ocasión contra España; esto se debe a la gravedad de la situación que difiere, no solamente por la inmensidad del conflicto actual, incomparablemente mayor que la pequeña guerra con España, sino por haber renunciado a la paz durante la semana santa, lo que marca la sublimidad de nuestro sacrificio."

El "Evening Globe" dice: "Pelearemos por nuestros muertos, por las violaciones de nuestras leyes en la campaña de los submarinos y por las humillaciones infligidas a nuestra bandera.

"Pelearemos también contra la nación que rechazó el arbitraje, por la invasión de Bélgica, por las atrocidades del nuevo Atila, contra las infamias de la casta militarista y en defensa de los principios vitales futuros. Dios está con nosotros."

DIARIOS INGLESES

LONDRES, abril 6—El diario "New Statesman" dice lo siguiente:

"La entrada definitiva de los Estados Unidos en la guerra se realizó con un mínimum de circunstancias dramáticas; pero es un acontecimiento de inmensa trascendencia.

"Al producirse después de la revolución rusa, completa la concentración de las principales fuerzas del mundo en la línea que siempre fué la verdadera línea de rotura de la lucha actual.

"En forma abierta y sin dejar lugar a ninguna duda, hoy la guerra existe entre el despotismo agresivo y las democracias amantes de la paz.

"La defensa de las pequeñas naciones, la liberación de las nacionalidades oprimidas, el mantenimietnto del derecho de gentes, asúmen su puesto apropiado en los planos del cuadro en el cual figuran como los baluartes de la paz, amados naturalmente por una de las partes y detestados naturalmente por la otra."

LONDRES, abril 6 — El periódico "The Nation" dice en su edición de ayer:

"El hombre de Estado más criticado del mundo, Wilson, es hoy el más aplaudido. Sin embargo, solamente han cambiado los que lo criticaban, mientras que su política seguía desarrollándose con seguridad y un espíritu de continuidad que resistía hasta a las vicisitudes y a los cambios de la guerra y la mantenía en una esfera de fuerza moral e intelectual en la cual ninguno de sus contemporáneos intentó siquiera mantenerse con él.

"Su discurso trae un inmenso alivio; pues Alemania trasformaba a la guerra en algo peor que una pelea entre perros y obligaba a los aliados a recriminaciones igualmente feroces.

"Hoy, Wilson toma en sus manos la bandera de la libertad cuando se la estaba bajando de las torres antiguas sobre las cuales había flotado, y bajo sus pliegues vuelve a agrupar a los aliados."

NUEVA YORK, abril 6 — El "Evening Mail" replica al "Berliner Tageblatt", el que decía que la intervención de los Estados Unidos significa la desaparición de la doctrina de Monroe, y afirma que, al contrario, esa doctrina será en adelante la base de política económica de los Estados Unidos.

Enumera las riquezas de México y la extensión de su territorio unida a una población poco numerosa, así como la importancia estratégica de su posición que domina el mar Caribe y el Pacífico.

Por esas razones es necesario que México tenga un gobierno fuerte y amigo de los Estados Unidos, y que no ayude a Alemania ni al Japón, países que a causa del exceso de su población necesitan colonias.

Hace las mismas observaciones con respecto al Brasil y termina diciendo que es necesario que los Estados Unidos aumenten sus fuerzas militares y navales, y que se construyan ferrocarriles trascontinentales que aseguren a los productos norteamericanos los mercados de la América del Sur e impidan ataques por parte de europeos y de asiáticos.

DIARIOS ALEMANES

AMSTERDAM, abril 6 — La "Kolnishe Zeitung", después de desautorizar el rumor de que los imperios centrales harán una nueva proposición de paz, dice que la intervención de los Estados Unidos no modificará la situación, pues Alemania y sus aliados están seguros del triunfo por mar y por tierra.

NUEVA YORK, abril 6 — Comunican de Copenhague que los diarios alemanes no han dado hasta ahora a la publicidad todas las razones que el presidente Wilson expuso en su mensaje para justificar la declaración de guerra con Alemania, pues publicaron sólo extractos arreglados, aunque los títulos que los encabezan indican que se trata del texto íntegro del mensaje.

Cuando se comparan las publicaciones alemanas con las de los diarios dinamarqueses, se ve que la censura alemana borró muchos párrafos del mensaje, eliminando todo lo referente a los manejos de los agentes alemanes en los Estados Unidos, así como la parte que habla de las intrigas alemanes en México y la que dice que un gobierno autocrático no puede ser amigo de los Estados Unidos.

DIARIOS AUSTRIACOS

NUEVA YORK, abril 6—Informan de Viena, que los diarios austro-húngaros dedican pocos comentarios al mensaje de Wilson, y las informaciones que publican al respecto, aunque exactas, son tan reducidas que no permiten a los lectores darse cuenta de la marcha de los sucesos.

Algunos diarios refutan los argumentos aducidos por Wilson para justificar la declaración de guerra y otros dicen que dada la actitud adoptada por los Estados Unidos desde el comienzo de la guerra, era imposible otro desenlace que el que acaba de producirse.

Todos esperan que no empeorará la situación con respecto a Austria-Hungría y lamentan que la resolución adoptada por el presidente aleje la probabilidad de la paz, aumente la efusión de sangre y obligue a los imperios centrales a continuar la lucha contra un mundo de enemigos que se unió para destruirlos.

En ningún comentario se nota un tono agrio, aunque todos reflejan el desengaño qué la actitud de los Estados Unidos produjo en el ánimo del pueblo austro-húngaro.

DIARIOS ESPAÑOLES

MADRID, abril 6 — Los diarios hacen nuevos comentarios sobre el mensaje del presidente Mr. Wilson y sobre los resultados de las votaciones en las cámaras legislativas americanas.

Uno de estos órganos declara que el mensaje ha producido en los países neutrales honda emoción, pues revela que Norte América ha entrado en la lucha con marcada repugnancia, pero obligada y en defensa de la humanidad ultrajada.

MADRID, abril 6—El "Diario Universal", en su edición de hoy, publica un artículo, referente al mensaje presentado por Mr. Wilson al congreso, con motivo de la nueva actitud que adoptará aquel país para con Alemania.

En ese artículo, se manifiesta que tal documento ha sido pensado por el presidente Wilson, poniendo los ojos en un supremo ideal, a fin de hacer más rápida la terminación de la guerra, como una consecuencia de las fuerzas espirituales que significa la nueva actitud de Norte América.

LONDRES, abril 6—Telegrafían de Madrid que el órgano oficioso del gobierno "El Diario Universal" publica hoy un editorial, en el que comenta el mensaje de Wilson.

"El mensaje cuyo texto honra nuestras columnas, dice, es un documento noble y elevado que en las críticas circunstancias actuales, tendrá necesariamente las virtudes liberatrices del más eficaz "sursum corda".

"Parece dictado con los ojos fijos en un ideal supremo, y sus palabras corresponden a tal actitud. Creemos en la certeza de que la actitud adoptada por los Estados Unidos puede anticipar el fin de la guerra, y ello, no por las nuevas fuerzas materiales que entrarán en la beligerencia, sino por las fuerzas morales, ya que el llamamiento al ideal, queremos creerlo, será escuchado por todos.

"Que aquellos, termina, que han olvidado tan nobles deseos, lo escuchen, y la paz tan ansiada, será pronto un hecho terminado."

DIARIOS JAPONESES

NUEVA YORK, abril 6 — Telegrafían de Tokio que los diarios japoneses publican artículos elogiosos para la actitud del presidente Wilson, cuya nobleza hacen resaltar, y saludan la entrada de los Estados Unidos en el conflicto, diciendo que esta noticia suena como un tañido fúnebre para Alemania.

VARIOS

PARIS, abril 6—El "Journal de Geneve", en un artículo en que comenta la intervención de los Estados Unidos, dice como sigue:

"Alemania ve ahora entre sus enemigos a un país de cien millones de habitantes, de enormes riquezas y de inagotables recursos, país que aportará a la guerra el concurso del ingenio inventivo y de la firme energía de un pueblo invencible.

"¿Se darán cuenta los alemanes del significado que tiene la presencia de la bandera norteamericana en los campos de batalla de Europa?"

IMPRESIONES

EN ITALIA

ROMA, abril 6—Los diarios de la capital publicaron esta mañana en ediciones extraordinarias la información telegráfica de Wáshington, acerca de la declaración de guerra a Alemania.

La noticia produjo una impresión de júbilo en toda la población.

Telegramas del interior, refieren que la declaración de guerra de los Estados Unidos provoca en todas partes manifestacnones de simpatía hacia el pueblo norteamericano.

ROMA, abril 6—Se organiza para mañana por la noche una grandiosa manifestación popular en honor de los Estados Unidos.

La columna se formará en la plaza Colonna, desde donde se dirigirá hacia el palacio de la embajada americana.

Encabezarán la columna los Jóvenes Exploradores y los parlamentarios que aun permanecen en la capital.

El general Ricciotti Garibaldi, a pesar de las dolencias que no le permiten desde hace algunos días salir a la calle, contestó a los organizadores que tomará parte en la demostración en honor del gran pueblo de los Estados Unidos.

ROMA, abril 6 — El entusiasmo causado por las noticias que a cada momento llegan de Nueva York, asume proporciones verdaderamente grandiosas.

El corresponsal del "Messaggero", en Nueva York, telegrafía a su diario que las gestiones para un empréstito a Italia quedarán ultimadas en estos días.

Luis Luzzatti entrevistado a consecuencia de la información recibida por el "Messaggero", dijo que un empréstito americano a Italia adquiriría, en estos momentos, un grandioso significado moral, aparte de que su efecto inmediato sería el de normalizar las finanzas italianas.

ROMA, abril 6 — Ricciotti Garibaldi, a la encuesta abierta por el "Messaggero", contestó en los siguientes términos:

"El voto del Senado y de la Cámara de los Estados Unidos representa el triunfo de la democracia universal que condena la barbarie teutónica."

ROMA, abril 6 — El ex presidente del consejo, Giolitti, en "La Stampa", de Turín, dice que "no debemos abrigar excesivas ilusiones acerca del alcance de la entrada en el conflicto de un nuevo aliado, que no acortará de ninguna manera la duración de la guerra.

"Agradezcamos, termina Giolitti, su ayuda moral, y pensemos que, con la entrada de los Estados Unidos en la conflagración, los hombros de los aliados se han descargado de un diez por ciento del peso."

NUEVA YORK, abril 6 — Telegrafían de Roma que muchos italianos, franceses e ingleses visitaron al embajador de los Estados Unidos, Mr. Page, y le felicitaron por la noble y valerosa iniciativa del presidente Wilson.

El cardenal Gasquet elogió el mensaje de Wilson, que dijo ser excelente por su forma y su fondo, y la mejor exposición de la moralidad cristiana y del derecho internacional.

"L'Osservatore Romano", órgano del Vaticano, dice que el hombre que hace pocos meses se presentó como campeón de la paz, acabó por participar en la gran efusión de sangre.

NUEVA YORK, abril 6 — Un telegrama recibido de Milán dice que "Il Secolo" hace constar la honda impresión que en todas partes produjo el mensaje de Wilson, que llama la expresión noble de los principios democráticos, y que tiene para los aliados el valor de otra batalla del Marne y de la revolución rusa.

Agrega que la intervención de los Estados Unidos está justificada por el carácter democrático de la "Entente" y el mensaje, lleno de idealismo, es un documento sobriamente noble, lógico y enérgico. Reune así todas las cualidades que caracterizan a Wilson.

ROMA, abril 6—El presidente del Senado, Manfredi, telegrafió a Wilson expresándole la admiración y la fe del alto cuerpo que preside en la viril actitud asumida por los Estados Unidos.

ROMA, abril 6 — Los diarios, en sus ediciones de la noche, aseguran que el gobierno resolvió, de acuerdo con el unánime deseo de la opinión pública, mandar fijar en todas las comunas del reino el mensaje del presidente Wilson.

EN INGLATERRA

LONDRES, abril 6—Dos mil norteamericanos celebraron un "meeting" en el Queen's Hall para celebrar la entrada de su país en la guerra.

Se produjeron animadas escenas. Se aprobaba con elogios el mensaje de Mr. Wilson.

Llamaban la atención los norteamericanos de uniforme, por estar alistados a los cuerpos canadienses y las norteamericanas de la Cruz Roja.

La demanda de banderas norteamericanas ha sido tan grande, que se agotaron todas las existencias que había en los comercios.

LONDRES, abril 6—Aun cuando las Cámaras estén clausuradas por quince días, se hacen preparativos en los círculos parlamentarios para el reconocimiento formal del estado de guerra entre los Estados Unidos y Alemania.

El primer ministro, Mr. Lloyd George, está preparado para actuar y sólo esperaba la señal desde Wáshington.

Dará oficialmente la bienvenida al nuevo aliado. Es probable que no lo haga en la Cámara de los Comunes, sino que aproveche cualquier oportunidad para expresar la opinión que reina unánimemente en Inglaterra, de que este hecho es de estupenda importancia para el desarrollo de la guerra y el porvenir del mundo.

LONDRES, abril 6—Lord Talbot, al contestar ayer a una interrogación de Mr. O'Connor, declaró que la Cámara de los Comunes se ocuparía del mensaje de Wilson el 17 del presente mes, cuando vuelva a reunirse después de las vacaciones de Pascuas.

LA SITUACION

DECLARACION DE ROOSEVELT

NUEVA YORK, abril 6—El ex presidente, Mr. Teodore Roosevelt, declaró que por su petición a la comisión del ejército, se proponía organizar dos o tres divisiones que podían servir como parte de un cuerpo de ejército y agregó:

"Entiendo que el pueblo de los Estados Unidos desea que se envíe a Europa un contingente de hombres al mando de uno de nuestros mejores mayores generales.

"Todos apoyarán al presidente de la República en su determinación de efectuar una guerra eficaz y ofensiva.

"Creo que nuestro pueblo está convencido de que el único sistema verdaderamente democrático para reunir un ejército es implantar el servicio militar obligatorio universal."

Esta declaración ha sido provocada por las insinuaciones procedentes de Wáshington de que se le había autorizado para dromar una división, lo que se consideraría como un mal precedente.

MENSAJES A WILSON

ROMA, abril 6—Con la firma de Luis Luzzatti en primer término, y las de un centenar de diputados, senadores y otras personalidades políticas, fué enviado anoche al presidente Wilson el siguiente mensaje:

"Vuestro mensaje a la asamblea nacional de los Estados Unidos, nos trae a la memoria, por su belleza ideal y su contenido político, aquellas auroras de libertad, cuando los Estados Unidos, inspirados por Wáshington, ofrecieron a los pueblos oprimidos de Europa y América, el ejemplo fecundo de su redención.

"Un discurso como el vuestro no ha sido pronunciado exclusivamente para un parlamento; es más bien dirigido a la humanidad entera, pues despierta, en los pueblos libres, los más nobles sentimientos, a la vez que representa el símbolo de esperanza para aquellos pueblos amargados aún por gobiernos reos y despóticos.

"Vuestro mensaje es un himno de liberación; invitan vuestras palabras, a la futura concordia entre todos los pueblos combatientes, el día en que logren reconciliarse en aquellos principios de libertad y nacionalidad sobre los cuales descansa el porvenir risueño de las futuras generaciones.

"Italia, que en la dura y amarga servidumbre, aprendió a amar las instituciones liberales; Italia que no ignora, y no olvida, los dolores que causan las autocracias y el absolutismo, que no desea otra cosa que la liberación de todos los pueblos aun oprimidos, Italia, ilustre ciudadano, os saluda y agradece y aclama a la gran República de los Estados Unidos."

ROMA, abril 6 — El telegrama que el presidente del Senado, Manfredi, dirigió al presidente Wilson, dice así:

"En el día en que la gloriosa bandera de los Estados Unidos flamea junto con las banderas de la Europa liberal, como una afirmación, y en defensa de los sagrados derechos de la humanidad y libertad de todos los pueblos, seguro de interpretar el pensamiento del Senado italiano, expreso al magnífico sostenedor de la misión civil del gran pueblo americano los sentimientos de admiración y la fe en el triunfo de los principios que inspiraron a la monarquía italiana la independencia nacional italiana."

EL SERVICIO DE VAPORES CON SUD AMERICA

NUEVA YORK, abril 6—Los funcionarios públicos y los representantes de las compañías navieras, interrogados acerca del efecto que la guerra ha de producir sobre el servicio de vapores entre los Estados Unidos y Sud América, se negaron a hacer declaración definitiva alguna, pero en general se cree que el tráfico continuará como antes.

Es verdad que es posible que algunos cruceros auxiliares alemanes emprendan operaciones contra los buques en las costas de los Estados Unidos; pero se cree que los cruceros norteamericanos establecerán una vigilancia especial a lo largo de la costa.

Hasta el momento no fueron modificadas las fechas fijadas para la partida de los vapores que hacen el servicio con la América del Sur.

VARIAS

NUEVA YORK, abril 6—El ex embajador Gerard declaró en una entrevista que creería en la proposición de paz de Alemania, de la que tanto se había, sólo cuando la viera.

Es verdad que leyó mucho al respecto, pero siempre con puntos suspensivos.

WASHINGTON, abril 6—Wilson al aprobar el presupuesto de guerra que el gabinete presentó al Congreso, dijo que la esperanza del mundo es que cuando se termine la guerra europea se resuelvan las numerosas cuestiones pendientes que hasta hoy determinaron la paz armada entre las naciones.

PARIS, abril 6—Todos los ministros visitaron al embajador de los Estados Unidos, Mr. Sharp, y le fe-

PROCLAMA DEL PRESIDENTE WILSON

INSTRUCCIONES A LOS FUNCIONARIOS

REGLAMENTO SOBRE LOS SUBDITOS ENEMIGOS

NUEVA YORK, abril 6 — Telegrafían de Wáshington que la proclama del presidente Wilson dice lo siguiente:

"Considerando que el Congreso de los Estados Unidos, en ejercicio de la autoridad de que está investido por la Constitución, resolvió con fecha de hoy que existe entre los Estados Unidos y Alemania un estado de guerra a que nos ha forzado Alemania, declaro formalmente lo siguiente:

"Considerando lo previsto por la sección 4067 de los estatutos revisados.

"Considerando las secciones 4068 y 4069 de los mismos estatutos relativos a los extranjeros pertenecientes a países enemigos:

"Ahora, por lo tanto, yo, Woodrow Wilson, presidente de la República de los Estados Unidos de América, aquí proclamo, para todos aquellos a quienes pueda interesar, que existe el estado de guerra entre los Estados Unidos y Alemania.

"Doy instrucciones especiales a los funcionarios civiles y militares, para que realicen con vigilancia y celo el desempeño de los deberes concernientes a tal estado de guerra.

"Más aún, apelo sinceramente a todo ciudadano, para que con devoción y lealtad hacia su país, que siempre fundó su acción en los principios de la libertad y la justicia, acaten las leyes y presten su apoyo incondicional a las medidas que adopten las autoridades constituídas para lograr que la guerra sea victoriosa y asegure una paz duradera.

"Obrando en virtud de la autoridad de que estoy investido por la Constitución, y las secciones mencionadas en los estatutos revisados, por la presente proclama marco la conducta que han de observar los Estados Unidos de América, con respecto a los extranjeros pertenecientes a países enemigos.

"En pleno uso de la autoridad de que estoy investido declaro que establezco los siguientes reglamentos que juzgo necesarios para el logro de la seguridad pública:

"Los extranjeros pertenecientes a países enemigos, residentes en este país, no deben poseer armas, ni partes de armamentos, ni municiones, ni instrumentos para fabricarlas.

"No deben poseer ni usar aeroplanos, ni aparatos radiotelegráficos, ni sistema alguno de señales, ni papeles documentos o códigos secretos, ni libros escritos o que puedan escribirse con signos invisibles.

"Toda propiedad prohibida que se encuentre en posesión de extranjeros pertenecientes a naciones enemigas, será sujeta a confiscación.

"Los extranjeros no podrán acercarse a menos de media milla de ningún campamento federal, fortaleza, campamento de Estado, arsenal, astillero, estación de aeroplanos, embarcaciones de comercio o de guerra, fábricas ni talleres de municiones, ni productos destinados al ejército o a la marina.

"Los extranjeros pertenecientes a países enemigos no deben escribir, ni imprimir ataques ni amenazas contra el gobierno, ni el Congreso, ni las ramas relacionadas con ellos, ni contra las medidas políticas de los Estados Unidos, ni contra las personas ni propiedades de los empleados de los servicios navales, militares o civiles de los Estados Unidos.

"Los extranjeros pertenecientes a los países enemigos no deberán encubrir ni cometer actos hostiles contra los Estados Unidos ni prestar ayuda, información ni medios a los enemigos.

"Los extranjeros pertenecientes a países enemigos no deberán residir, ni continuar residiendo, ni penetrar en locales pertenecientes al área que el presidente designe como prohibida, por considerar peligrosa la presencia de enemigos, excepto en los casos en que obtengan permiso especial del presidente, y dicho permiso estará sujeto a las restricciones que se indiquen.

"Cuando el presidente hallare causa justificada para creer que un extranjero perteneciente a país enemigo está conspirando o a punto de conspirar, o constituya, o esté a punto de constituir un peligro para la comunidad, o para la seguridad de los Estados Unidos, o viole, o esté a punto de violar, cualquier reglamento, se le trasladará a cualquier punto que designe el presidente y no podrá abandonarlo sin previo permiso del presidente.

"Ningún extranjero, perteneciente a países enemigos, podrá penetrar ni desembarcar en los Estados Unidos, excepto sometiéndose a las prescripciones mencionadas, y haciéndolo solamente en los puntos que indique el presidente.

"Todo extranjero sospechado justificadamente de ayudar al enemigo, se hallará sujeto a arresto, sumario, juicio y castigo en penitenciaría, prisión, cárcel o a ser recluído en el campamento que señale el presidente.

"Para impedir las violaciones de estos reglamentos por parte de los extranjeros pertenecientes a países enemigos deberán registrarse los lugares que ordene el presidente.

"Los reglamentos anteriores regirán en toda tierra, y aguas continentales o isleñas, dentro de la jurisdicción de los Estados Unidos."

INTERVENCION DE ESTADOS UNIDOS EN LA GUERRA

SU ACCION MILITAR Y ECONOMICA

OPINIONES DE CRITICOS Y DIARIOS ALEMANES

NUEVA YORK, abril 6 — Una correspondencia de Berlín, del corresponsal Mr. Brown, dice:

"El asunto que actualmente provoca el mayor interés es saber qué clase de guerra harán los Estados Unidos a Alemania. Este es el tema de las discusiones en los círculos militares y directivos de esta capital, en los cuales, después de considerar la ayuda financiera y económica que ese país puede prestar a los aliados, y aun la militar, se llega a idénticas conclusiones que las deducidas en el caso de la participación de Italia, de Portugal y de Rumania.

"Los críticos militares publican numerosas columnas con el cómputo de los recursos militares norteamericanos, y una sucinta relación sobre el número, organización y valor de su ejército regular y guardia nacional, sin negar que en el reclutamiento podrían obtenerse millones de conscriptos.

"Elogian a los soldados norteamericanos, y el excelente material de su ejército; pero declaran que es imposible que puedan participar en la guerra, careciendo de preparación. Llegan así a la conclusión que los Estados Unidos, como factor militar, es insignificante."

El crítico von Saltzmann dice:

"El material humano de los Estados Unidos es excelente. La acción de Inglaterra ha demostrado la posibilidad de organizar y preparar ejércitos durante la guerra; pero se tropieza con la insuperable dificultad de la escasez de oficiales.

Aun admitiendo que se preparen centenares de miles de hombres, hay que tomar en cuenta las enormes dificultades del trasporte, pues la acción efectiva de nuestros submarinos los anulará.

"La cooperación de la armada anglo-americana será ineficaz para asegurar la ruta del Atlántico; perderán el tiempo en convoyar trasportes mientras la flota británica continúa en su escondrijo, evitando la batalla.

"No debemos pensar que el nuevo enemigo sea despreciable, por el contrario, es muy fuerte, y movilizará todos sus recursos materiales, los que pondrá a disposición de la "Entente", aun cuando lo hace desde mucho tiempo; pero en la actualidad hay que tomar en consideración que el incremento de sus industrias guerreras responderá a sus propias necesidades militares y navales.

"Pensamos que la entrada de los Estados Unidos en la guerra ayudará a resolver la difícil cuestión relativa a las compensaciones por el costo de la guerra."

El "Berliner Tageblatt" dice que la interpretación del presidente Wilson de que Alemania atacó a los Estados Unidos es inaceptable.

"Protestamos, dice, convencidos de que es superfluo declarar que nos sorprendemos. La campaña de los submarinos ha sido colocada en el mensaje presidencial en segundo término, pues se había principalmente de destruir a los enemigos de la libertad. En ese mensaje no se habla solamente de la defensa de los Estados Unidos; parece escrito por un entusiasta aliadófilo. La frase que dice: "haremos la guerra contra las ambiciones y poder de Alemania", se debe a la campaña británica.

"Protestamos contra la afirmación de que el pueblo alemán esté divorciado de la dinastía. Durante tres años hemos detenido a nuestros enemigos en las trincheras, probando nuestra inquebrantable unión en la defensa de la patria.

"Esperamos una reacción en los Estados Unidos para cooperar en la noble comunidad de las naciones."

El "Vossische Zeitung" dice que el mensaje, maliciosa y deliberadamente, tergiversa la verdad. Los esfuerzos que en ese documento se hacen para crear una antítesis entre el gobierno y el pueblo alemán, son pérfidos.

El mensaje refleja el carácter nacional norteamericano.

El "Lokal Anzeiger" dice que las causas de la guerra entre Alemania y los Estados Unidos, no responden a la defensa de los intereses norteamericanos.

"Esa es una afirmación falsa, agrega. El mensaje está en la mayor contradicción con el pensamiento expresado en otra ocasión no lejana por el mismo Wilson."

El "Morgen Post" dice que Wilson ha probado que practica "una política casera y deshonesta. Su mensaje, agrega, es un tejido de embustes e hipocresías, y sólo demuestra que el actual presidente de los Estados Unidos es el promotor de los negocios de Wall Street, y que trata de preservar a la "Entente" del fracaso que se aproximaba por no poder pagar sus deudas a los Estados Unidos."

El "Taeglische Rundschau" dice:

"Parece que los Estados Unidos perdieron el miedo, y se dejan llevar por la corriente, la que los conduce contra nosotros."

El diario "Germania" dice:

"Previmos hace dos meses lo sucedido. Tenemos un nuevo enemigo: hemos hecho todo lo posible por evitar la continuación del derramamiento de sangre. Afrontemos la situación con la conciencia tranquila, sin alterar nuestra seguridad en nuestra fortaleza."

El "Vorwaerts" relaciona esta declaración de guerra con la nueva revolución rusa, y expresa la esperanza de un pronto arreglo en vista de las conversaciones de paz del lado de Austria.

Termina manifestando que la entrada de los Estados Unidos en la guerra se debe únicamente al deseo de Wilson de figurar en las próximas conferencias de la paz.

4.15 a. m.

LA ACTITUD DE ESTADOS UNIDOS

OPINION DE MR. ASQUITH

PENALIDADES DE TRIPULANTES DE UN BUQUE HUNDIDO

DECLARACION DE ASQUITH

LONDRES, abril 7—Mr. Asquith, refiriéndose a la entrada de los Estados Unidos en la guerra declaró lo siguiente.

"No existe un sólo británico que no respire más libremente al conocer la acción del presidente Wilson y del Congreso de los Estados Unidos.

"Nos trae un pueblo de habla inglesa que viene a combatir con sus compañeros en la mayor guerra de la historia.

"El mensaje de Mr. Wilson quedará grabado en los anales de la elocuencia por su nobleza y su claridad.

"Las grandes fuerzas norteamericanas, a igual de las de Inglaterra, pelearán sin haberlo deseado, porque prefieren el honor a la paz con humillación.

"La provocación fué para ellos diferente, pero en ambos casos nos hemos visto obligados a sacrificarnos a nuestro propio respeto, y en aras de la sagrada verdad, de la libertad y de la humanidad.

"El lenguaje del presidente Wilson es elevadísimo.

"La guerra de todas las naciones contra Alemania no es vengativa sino vindicadora de todos los derechos humanos, y todos los intereses comunes a las sociedades civilizadas.

"Los Estados Unidos dedican a estos grandes propósitos sus vidas y su fortuna. Los ingleses dedicamos las nuestras, conscientes de que oímos uno de esos llamamientos que raras veces menciona la historia, pero que cuando resuenan llegan a los oídos de todas las comunidades de hombres libres como un imperioso mandato.

"El presidente pide a sus conciudadanos una cooperación práctica y una ayuda efectiva a nosotros. De este lado del Atlántico oímos ese llamamiento con simpatía y gratitud profundas.

"Nunca pensamos dictar, ni siquiera sugerir a nuestros hermanos de los Estados Unidos, cuál era su deber. Teníamos en el corazón el presentimiento de que llegaría la hora en que el suyo latiría al unísono con el nuestro.

"Ha llegado el día en que el sol alumbra el espectáculo de que las grandes democracias de habla inglesa se unen como compañeras de trabajo y compañeras de combate, a espera del triunfo de la libertad y del derecho."

LA ACCION DE LOS SUBMARINOS

LONDRES, abril 7 — Se publican los siguientes detalles sobre las terribles penurias sufridas por la tripulación de una nave hundida por un submarino alemán.

Esa tripulación fué obligada a abandonar la nave en embarcaciones abiertas, a cien millas de la costa.

Más tarde, otra nave avistó el mástil de una embarcación llena de agua y azotada por las olas. Un examen más minucioso reveló la presencia de un hombre aferrado al mástil.

Como el viento soplaba fuertemente el salvamento fué muy difícil. El hombre estaba completamente exhausto. Cuando se le atendió y se sintió menos débil, hizo la siguiente declaración:

"Soy súbdito ruso. Era carpintero de una nave británica. El martes a las 5.30 de la tarde, nuestra nave fué detenida por un submarino que ordenó a la tripulación que se embarcara en los botes del buque. El en que yo estaba con otros doce tripulantes, se volcó durante la noche, a causa de una tempestad y ocho de nosotros logramos aferrarnos a la quilla; pudimos, después de muchas tentativas, enderezar el bote, el que volvió a darse vuelta, y una vez más lo enderezamos, pudiendo embarcar en él los sobrevivientes, pero el timón se había perdido.

"Como a las 4 de la madrugada murió uno de los marineros, después un segundo, después el tercer oficial, luego otro marinero y en seguida un grumete. Como a las 1 de la mañana murió el cocinero, no quedando sino dos sobrevivientes en la embarcación, pero el viernes, antes de aclarar, murió mi compañero y su cadaver fué arrastrado por las olas.

"En ese momento avisté una nave que se dirigía hacia el sitio en que me encontraba, pero un submarino apareció repentinamente y la cañoneó. La tripulación se refugió en los botes y el buque se hundió lentamente".

---

licitaron por la entrada de su país en la guerra.

El embajador recibió además mensajes de felicitación de muchos personajes prominentes.

ACTITUD DE VILLA

NUEVA YORK, abril 6—Comunican de El Paso que Villa publicó un manifiesto de la junta revolucionaria, la que declara que permanecerá absolutamente neutral en la guerra entre los Estados Unidos y Alemania.

FRASES DEL PAPA

NUEVA YORK, abril 6 — El "New York Times" publica un despacho de Roma, en que se anuncia que el Papa al saber la noticia de la guerra entre los Estados Unidos y Alemania, exclamó: "Fiat voluntas tua!"

Dijo que consideró su deber como jefe del catolicismo de oponerse a la guerra desde que ésta empezó, e hizo cuánto fué posible para que no se propagara entre tantos países; pero concluyó por creer que esta gran calamidad fué decretada por el Todopoderoso, y que se deben cumplir sus inescrutables designios.

ALEMANES ARRESTADOS

WASHINGTON, abril 6 — El departamento de Justicia ordenó el arresto de sesenta y cinco alemanes de alta posición.

Figuran entre ellos algunos que ya habían sido condenados por diversos delitos, y que se encuentran en libertad bajo fianza.

ACTITUD DE Mr. BRYAN

WASHINGTON, abril 6—Mr. Bryan telegrafió al presidente Wilson ofreciéndole sus servicios en cualquier condición.

Pide que se le enrole como soldado, mientras es llamado a las filas, para prestar sus servicios en la Cruz Roja, en la que contribuirá al cuidado de los soldados enfermos en los hospitales.

ALEMANES CONDENADOS

NUEVA YORK, abril 6—El capitán alemán Frixten, complicado en el complot del canal de Welland, confesó su culpabilidad y fué condenado a diez y ocho meses de prisión.

Seis alemanes que destruyeron vapores que trasportaban víveres, valiéndose de bombas fabricadas en Hoboken, fueron condenados a penas de prisión que varían entre seis meses y dos años, y multas entre quinientos y cinco mil dólares.

INFORMACIONES COMERCIALES

BALANCES BANCARIOS

BANCO DE INGLATERRA

LONDRES, abril 6 — El balance del Banco de Inglaterra correspondiente a la última semana comercial arroja las siguientes cifras:

El encaje de oro es de 54.691.000 libras esterlinas y tuvo en la semana un aumento de 681.759 libras esterlinas.

Las existencias de plata alcanzan a 134.240.000 libras esterlinas y aumentaron en 70.000 libras esterlinas.

Las reservas de billetes son de libras esterlinas 32.189.000 y tuvieron disminución de 3.000 libras esterlinas.

La circulación de billetes alcanza a 38.897.000 libras esterlinas, con aumento de 611.000 libras esterlinas.

Los depósitos del público llegaron a 52.103.000 libras esterlinas, con aumento de 178.000 libras esterlinas.

Los demás depósitos llegaron a libras esterlinas 128.997.000, con disminución de 679.000 libras esterlinas.

Los títulos del gobierno en poder del Banco alcanzan a 39.244.000 libras esterlinas, con aumento de libras esterlinas 15.242.000.

Los demás títulos en poder del establecimiento alcanzan a 123.309.000 libras esterlinas y disminuyeron en 16.302.000 libras esterlinas.

La proporción entre las reservas y las obligaciones pendientes es de 19.02 por ciento. En la anterior semana también fué de 19.02 por ciento.

BANCO DE FRANCIA

PARIS, abril 6 — Acaba de publicarse el balance del Banco de Francia, correspondiente a la última semana comercial. Acusa las siguientes modificaciones con respecto a la semana anterior:

El encaje de oro aumentó en francos 13.478.000 y alcanza a francos 5.213.528.000.

El encaje de plata disminuyó en 2.143.000 francos y alcanza a francos 261.228.

La circulación de billetes de Banco aumentó en 289.616 francos y alcanza a francos 187.504.000.

Los depósitos generales disminuyeron en 130.644.000 francos y alcanzan a francos 2.369.355.000.

Los documentos descontados aumentaron en 81.883.000 francos y alcanzan a 2.070.409.000 francos.

Los depósitos de tesorería disminuyeron en 87.586 francos y alcanzan a 86.111.000 francos.

Los anticipos disminuyeron en francos 22.387.000 y alcanzan a francos 1.175.062.000.

MERCADO DE CARNES EN CHICAGO

NUEVA YORK, abril 6 — Comunican de Chicago que al abrirse hoy el mercado de ganado de esa ciudad, se vendieron cerdos escogidos al precio de 16 dólares las cien libras.

ESPAÑA

SEMANA SANTA

MAL TIEMPO EN SEVILLA

Animación en Murcia

MADRID, abril 6 — Telegrafían de Sevilla que el tiempo, que en los días anteriores se había mantenido bastante inclemente, mejoró ayer sensiblemente, por lo cual las calles presentaron el característico aspecto de los días de Semana Santa.

Infinidad de pasajeros llegaron en estos días, por lo cual se nota la presencia de muchos forasteros que asisten a las ceremonias religiosas, las que resultan muy animadas.

Muchas cofradías, de los diferentes barrios, celebraron hoy procesiones con el ceremonial de práctica, a las que concurrieron infinidad de personas, y cuyo pasaje fué presenciado por un público enorme.

MADRID, abril 6 — Comunican de Murcia que los trenes llegan a aquella ciudad repletos de pasajeros, con objeto de asistir a las ceremonias de Semana Santa.

Las procesiones que se celebraron hoy resultaron muy solemnes y concurridas.

MADRID, abril 6 — Anuncian de Sevilla que hoy volvió a reproducirse un verdadero diluvio, que impidió que las cofradías realizaran sus clásicas procesiones.

MADRID, abril 6—Con las solemnidades de costumbre se realizaron hoy en la capilla de Palacio, los oficios religiosos de Semana Santa, con una gran afluencia de personas.

El rey indultó a los trece condenados a muerte, indicados en el último acuerdo de gabinete, de acuerdo con la tradicional costumbre.

FRANCISCO FLORES GARCIA

Víctima de un accidente

MADRID, abril 6—Los diarios, en sus ediciones de hoy, publican sentidas cronologías del conocido escritor y autor dramático Flores García, quien falleció ayer a consecuencia de un lamentable accidente.

Con motivo del arribo del celebrado actor señor Jaime Borrás, el señor Flores García concurrió a la estación y, mientras lo esperaba, tuvo la mala suerte de atravesar una vía, por la que maniobraba un tren de carga, que lo arrolló, fracturándole ambas piernas.

Atendido inmediatamente, los auxilios de la ciencia resultaron ineficaces, pues falleció poco después.

El señor Borrás, al conocer el accidente, sufrió un ataque nervioso, pues sentía un filial afecto por el extinto, que era uno de sus admiradores.

El señor Flores García era uno de los periodistas más antiguos de la península, pues los principios de su actuación remontan al año 1868, con la fundación, en su ciudad natal, Málaga, del periódico "El Nuevo Día", habiendo colaborado desde entonces en muchos diarios de tendencias liberales, y especialmente con el seudónimo de "Córcholis".

Además, el señor Flores García realizó una activa producción dramática, y como crítico era una autoridad de merecido prestigio.

El fallecimiento de este noble anciano—contaba con 72 años de edad—ha producido hondo pesar en los círculos literarios, periodísticos y artísticos, donde era muy estimado.

REUNION DE LA JUNTA DE SUBSISTENCIAS

Dimisión de la mayoría de sus miembros

MADRID, abril 6 — Ayer celebró una sesión extraordinaria la Junta Nacional de Subsistencias, con objeto de considerar las dimisiones presentadas por los señores Azcárate y Paraíso.

Después de una breve discusión se resolvió aceptar las dimisiones.

Los vocales señores Vallejo, Alas Pumarino y Lazcano también presentaron sus dimisiones.

Los representantes de los obreros en el seno de la Junta también presentaron a continuación sus respectivas dimisiones.

En consecuencia, el señor García Cortés anunció que cesaba en su actuación dentro de la Junta, aunque sin dimitir.

PANAMA Y NORTEAMERICA

Designación del arbitro

MADRID, abril 6—El diplomático señor Fernando Valls ha sido designado por el rey, árbitro en la cuestión pendiente entre Panamá y Norte América, para resolver sobre la parte de aquellos territorios que será declarada zona neutra, en las inmediaciones del canal.

Este nombramiento ha sido muy elogiado por los periódicos.

Ríos desbordados

MADRID, abril 6 — Telegrafían de Orense que ayer se desbordaron los ríos Sil y Valdeoras, con los consiguientes perjuicios para los campos y poblaciones ribereñas.

En algunas aldeas se derrumbaron varias casas, y otras quedaron en estado ruinoso.

El problema del carbón

MADRID, abril 6 — El ministro de Fomento, señor Gasset, resolvió ayer el conflicto a que se veían abocados los propietarios de los hoteles "Ritz" y "Palace", a consecuencia de la escasez de carbón.

El referido ministro dispuso lo conveniente para proveerlos del carbón necesario.

El conflicto de los carniceros — Terminación de un arreglo

MADRID, abril 6 — Hasta ayer los carniceros de esta Corte persistieron en sus propósitos de declararse en huelga hoy, con objeto de conseguir una autorización para elevar los precios de la carne, así como una rebaja en los arbitrios municipales.

Con tal motivo, celebraron ayer una conferencia con el alcalde, en la que se llegó a un acuerdo.

Por otra parte, el ministro de la Gobernación, señor Ruiz Jiménez, había amenazado con tomar enérgicas medidas, por considerar la actitud de los carniceros, como una verdadera confabulación para encarecer un artículo que es de efectiva primera necesidad.

Los carniceros celebraron ayer mismo una reunión, en la que acordaron desistir de sus propósitos de huelga.

El viaje de Alfonso Costa

MADRID, abril 6 — El ministro portugués, señor Alfonso Costa, al pasar la frontera española con Francia, dirigió un telegrama al presidente del consejo, conde de Romanones, en el que le expresa su gratitud por las atenciones de que ha sido objeto durante su estada en la península.

ITALIA

LOS ITALIANOS EN LA ARGENTINA

Una obra benéfica

ROMA, abril 6 — Comunican de Génova que la población de la comuna de Laigueglia agradece las nuevas manifestaciones de patriotismo y bondad ofrecida por sus conterráneos residentes en la ciudad de Buenos Aires, quienes enviaron últimamente una remesa de fondos destinados en parte a las familias de los reservistas de la comuna y a obras de beneficencia local.

La municipalidad de Laigueglia oportunamente dirigirá una nota de agradecimiento al señor Lorenzo Crestani, iniciador de las suscripciones entre sus conterráneos residentes en la República Argentina.

El Lloyd Sabaudo

ROMA, abril 6 — El consejo de administración del Lloyd Sabaudo, previa la aprobación de la memoria y de los balances, acordó a los accionistas un dividendo de liras 17.50 por cada acción.

Fatal accidente de automóvil

ROMA, abril 6—Telegrafían de Susa que en un violento choque entre dos camiones, ocurrido en el camino carretero que conduce a la frontera francesa, murieron el "chauffeur" Granada y el obrero Bordó.

Importante estafa

ROMA, abril 6—Dicen de Milán que una persona, que aún no ha sido identificada, estafó a varios Bancos de esa ciudad por una suma total de 200.000 liras.

Para realizar las estafas, se valió del sistema ya ensayado con éxito en algunos Bancos de Génova, mediante la entrega en las ventanillas de cheques en cuenta corriente.

Se cree que la misma persona que estafó los Bancos de Génova en la suma de 300.000 liras, sea la misma que la policía de Milán busca con empeño.

ESTADOS UNIDOS

LA SITUACION EN MEXICO

¿Arresto de Carranza?

NUEVA YORK, abril 6—Los funcionarios públicos en esa ciudad comunican, aunque sin carácter oficial, que el general Alvaro Obregón arrestó al presidente Carranza en la ciudad de México y asumió el mando de las fuerzas militares en la capital y en los diferentes Estados y se hará cargo del gobierno.

El general Obregón cuenta con la ayuda financiera de banqueros alemanes en México y en Nueva York y se cree que las fuerzas bajo su mando, secundadas por los alemanes residentes en México, atacarán a los norteamericanos.

CHILE

RELACIONES CHILENO - JAPONESAS

SANTIAGO DE CHILE, abril 6—Entrevistado el primer secretario de la legación japonesa, Toji Amari, que acaba de regresar de su país a Chile, después de tratar sobre la trasformación y desenvolvimiento del Japón y las corrientes comerciales con Chile, dijo que hay interés para el salitre y que allí se abre un gran mercado para la navegación en el Pacífico. Entre otros tópicos interesantes, manifiesta que el Japón continúa vinculado con sus aliados. En cuanto al conflicto europeo el Japón mira esos acontecimientos con el mismo interés que lo miran sus aliados, que son sus amigos.

En lo que se refiere a sus relaciones con Estados Unidos, cada día son más cordiales y carecen en absoluto de fundamento algunas invenciones malévolas que se han lanzado por el mundo en el sentido de que el Japón no mira con simpatía a aquella gran república y viceversa.

El ministro de Guerra — Libertad bajo fianza — Exportación de artículos de primera necesidad.

SANTIAGO DE CHILE, abril 6 — Hoy partió para Curicó el ministro de Guerra para juntarse con el presidente, para seguir viaje al campo militar El Culena.

Se concedió la libertad bajo fianza de 50.000 pesos a la dama peruana Erasmina Guerrero Dupuz, procesada por estafa de alhajas a la joyería Otto Waak, que el año próximo pasado dió mucho que hablar en los círculos sociales y en la prensa.

—El ministro de Hacienda, señor Arturo Prat, contestando la nota de la Federación Obrera pidiendo un decreto de prohibición a la exportación de los artículos de primera necesidad ha declarado que el gobierno sigue con toda atención la marcha de la exportación de productos para así poder juzgar la necesidad y espontaneidad de adoptar medidas, que en todo caso serían materia de una ley.

Agrega que por el momento considera prematuro hacer apreciaciones que únicamente, atenta la observación de los hechos, podrá indicar la conducta que deberá adoptarse.

Se ordenó a la oficina de estadística y superintendencia de la aduana de Valparaíso que se sirviera dar datos relacionados con la exportación de los principales productos nacionales.

TELEGRAMAS PUBLICADOS EN LA TERCERA EDICION DE AYER

NUEVA YORK, abril 6—Continúa el envío de los detalles relativos a la intervención de los oradores en la sesión de la Cámara de representantes:

El diputado republicano Siegel dijo en seguida:

"Durante la semana actual se me intimó que se esperaba que votaría en contra de la declaración de guerra, en caso contrario en lo sucesivo se me avisaba de que no se ahorrarían esfuerzos para concluir con mi carrera política.

"Sería indigno de mi ciudadanía americana, si semejantes amenazas me impidiesen de actuar libremente.

"Me dirijo a mis colegas que pudieran en los actuales momentos vacilar. El pueblo se enterará de si los mueve el sentimiento de la libertad de nuestra patria o la idea de que conquistarán en las próximas elecciones mayor número de votos permaneciendo al lado de nuestros enemigos y del mundo entero al cual nos unimos."

Mr. Cooper, al ocupar la tribuna, anunció que momentos antes en los pasillos había sufrido un encontrón con otra persona y roto sus gafas, por lo cual se veía imposibilitado para ver las notas que traía preparadas. Por lo tanto no pronunciaría íntegro su discurso como lo había ofrecido.

Alguien lo interrumpió lamentando que la primera calamidad de la guerra hubiera recaído en un pacifista. Observación que provocó risas y aplausos.

"Defendió a los pacifistas al defenderse.

"Me llamaron pacifista, dijo, y sin embargo voté en favor de las medidas para la preparación militar. La campaña de desprestigio de que he sido objeto no está fundada en la verdad.

"Voté en favor de la resolución de Maclemore, y estaba justificado, como lo estaban los ciento cuarenta y cuatro colegas que me acompañaban.

"Se habría debido trasformarla en ley.

"El Canadá no permite que las mujeres viajen a bordo de los vapores armados. Tampoco debíamos permitirlo nosotros.

"Todos los pacifistas saben que yo no lo soy en la verdadera acepción de la palabra.

"Se me puede llamar pacifista porque no deseo hacer la guerra contra un país que se halla a 4.000 millas de distancia.

"Se puede asegurar que no soy americano porque sostengo que Alemania e Inglaterra han violado nuestros derechos, una y otra."

Valiéndose de los trozos de sus gafas, el orador intentó luego leer los documentos; pero como no lo conseguía más que con gran dificultad, gran número de sus colegas se acercaron y pusieron sobre su mesa sus propios espejuelos.

Dirigiéndose al presidente, Cooper dijo: "No puedo gastar un tiempo ilimitado en probarme antiparras".

Esta frase fué recibida con risas estruendosas.

Mr. Miller causó gran sensación por la declaración de que la nota de Zimmermann proponía que México permitiese a Alemania establecer una base naval en uno de sus puertos y la movilización de reservistas alemanes en México.

Es verdad que Mr. Lansing, enterado más tarde de la declaración de Mr. Miller, dijo que la nota en cuestión, que se encuentra en su poder, no contiene nada de esto.

Otra sorpresa la produjo Mr. Kitchin, uno de los jefes del partido demócrata, quien declaró que votaría en contra de la resolución.

Los amigos de Mr. Kitchin en las dos Cámaras habían hecho esfuerzos para que prestara su apoyo a la resolución en debate, pero el personaje citado persistió en su actitud y hasta anunció que hablaría contra la política del gobierno.

El diputado Kitchin comenzó su discurso en medio del mayor silencio, y se observaba gran curiosidad por escucharlo.

Dijo lo siguiente:

"Sé que mi voto será criticado de un extremo al otro del país. No puedo legar a mis hijos riquezas, ni tierras, ni fama; pero les dejaré el nombre de un hombre que jamás, bajo cualquiera circunstancia vaciló en votar de acuerdo con sus convicciones.

"Mi conciencia y mi razonamiento me han señalado el sendero que he de seguir, y aun cuando me vea precisado a hacerlo solo y descalzo, lo seguiré.

"He invocado al Altísimo para que me guíe, y he obtenido por conclusión que debo votar contra el proyecto. Me duele hacerlo; pero...

Y el orador dejó la frase en suspenso.

En vista de la actitud de Kitchin, Henseley anunció que votaría en contra.

Se cree que otros pacifistas hasta ahora indecisos los imitarán.

NUEVA YORK, abril 6—Comunican de Wáshington que a media noche la Cámara aún seguía discutiendo el proyecto de declaración de guerra.

Ninguno de los miembros que hablaron dejó de comprometerse a prestar toda su ayuda al país, en caso que la guerra se resuelva.

Algunos se oponen a la guerra, pero reconocen que es inevitable y juran solemnemente que ayudarán a su desarrollo vigoroso hasta que sea aplastada la autocracia prusiana.

Parece probable que sobre 435 miembros, cuarenta o sesenta voten contra la resolución; pero ninguno se negará a combatir.

WASHINGTON, abril 6—La sesión de la Cámara de Representantes continúa. La votación no empezará antes de las primeras horas de la madrugada.

El republicano Mr. Butler presentó una enmienda por la cual se declara que no se enviarán fuerzas norteamericanas a Europa, Asia o Africa sin autorización expresa del Congreso.

Esta moción será votada antes de la cuestión principal y es casi seguro que será rechazada.

NUEVA YORK, abril 6—Un telegrama de Wáshington de las 2 de la mañana, anuncia que el debate continúa en la Cámara de representantes.

Pero ya comienza a notarse impaciencia entre los diputados, y se oye frecuentemente la voz de algunos de los miembros de la Cámara que piden "¡Qué se vote! ¡Que se vote!"

LA DECLARACION DE GUERRA

NUEVA YORK, abril 6 — Telegrafían de Wáshington que la Cámara de Representantes a las 2.3 a. m., rechazó la enmienda para limitar la cooperación de las fuerzas norteamericanas.

WASHINGTON, abril 6 (3.20 a. m.) —La Cámara de Representantes aprobó la declaración de guerra por 373 votos contra 50.

BOLIVIA

El tratado de comercio con el Perú—Ministro en viaje — Condecoración.

LA PAZ, abril 6 — Comunican de Lima que como consecuencia inmediata de la última convención comercial celebrada entre Perú y Bolivia, tomará incremento el tráfico comercial por Mollendo, en tal extremo que los almacenes actualmente existentes están resultando insuficientes y el gobierno del Perú dispondrá las construcciones de nuevos locales.

—Partió hoy para Arica el ministro de Hacienda, señor Cueto Vidaurre.

—El señor Eduardo Díaz Medina recibió la condecoración del Sol Naciente, otorgada por el emperador del Japón en premio a su decidida cooperación en el tratado de comercio celebrado con Bolivia.

BRASIL

Ascensos militares

RIO DE JANEIRO, abril 6—Fueron ascendidos a generales de división los generales de brigada Roberto Trompowsky y Antonio Silva Faro y a general de brigada el coronel Cipriano Ferreyra.

REPUBLICA ORIENTAL

HALLAZGO DE UN TESORO

MONTEVIDEO, abril 6 — Comunican de San José que un labrador italiano radicado en la séptima sección de aquel departamento estaba arando tierra cuando la reja del arado chocó contra un cuerpo duro que parecía una enorme piedra. Era una botija de barro llena de onzas de oro.

De las investigaciones practicadas resulta que ese tesoro fué enterrado por José Cruz, abuelo de la esposa de don Pedro Almirón, en tiempos de la "guerra grande".

Cuéntase que José Cruz decidió enterrar su capital, cosa muy común en aquellos tiempos, al verse obligado por las fuerzas del general Rivera a marchar al sitio de Montevideo. Pasados los nueve años de guerra, Cruz regresó a su campo, pero como en tanto tiempo todo había cambiado considerablemente y las poblaciones habían sido destruídas, encontró todo tan diferente que no recordaba el paraje donde había enterrado el dinero. No obstante, se hicieron varias excavaciones, pero sin resultado. La vieja botija ha venido ahora a hacer la felicidad de un pobre labrador.

Fallecimientos — Las tarifas del ferrocarril Central — Los presupuestos de las municipalidades.

MONTEVIDEO, abril 6 — Fallecieron Carmen Girado de Etchart y María Peirot de Arrivillaga.

La comisión nombrada para estudiar las tarifas propuestas por el ferrocarril Central recibe muchos informes de las sociedades comerciales e industriales demostrándole que el aumento de aquéllas resultaría muy perjudicial. Ese aumento equivaldría al 40 por ciento sobre la escala en vigor, debiendo advertir que las tarifas fueron aumentadas hace un año, y que en caso de no renovarse los privilegios se aumentarán de nuevo.

—El ministro del Interior redacta un mensaje, acompañando los presupuestos de todas las municipalidades del país, que enviará al cuerpo legislativo.

En virtud de la ampliación de determinados servicios se aumentarán los rubros correspondientes.

Importación de crema argentina—La candidatura Batlle—Congreso naturista.

MONTEVIDEO, abril 6—Es conocida la gestión iniciada ante el gobierno, para que se aplique la tarifa máxima a la importación de crema de leche argentina. Interviene ahora la jefatura política de Colonia, en nombre de varios comerciantes de aquel departamento, quienes, a su vez, piden que se prorrogue la vigencia de la tarifa mínima.

—Los colorados oficialistas de Durazno y Artigas, proclamaron la candidatura de Batlle, para la futura presidencia de la República.

—Fué postergado el congreso naturista que debía celebrarse aquí en la semana próxima. Se realizará en el mes de agosto próximo.

Asistirán delegados de instituciones nacionales y extranjeras.

ACTUALIDAD

El P. E. y las atribuciones del congreso

El decreto dictado por el Poder Ejecutivo, sustituyendo el presupuesto de la dirección general del material del ejército por el que propuso el director de esta dependencia, es un acto cuya importancia no es posible desconocer, por la usurpación de atribuciones que significa y por las consecuencias que puede tener en el orden administrativo.

Sin insistir en los detalles del asunto que hemos dado a conocer en nuestra edición anterior, sólo recordaremos que por aquel decreto el Poder Ejecutivo pone a un lado, como perjudicial, el presupuesto sancionado por el Congreso, para imponer otro, por el cual, además de acrecentar los gastos, crea empleos, aumenta sueldos y altera las partidas en forma tal que, según decíamos ayer, se hace difícil seguir las diferencias existentes entre el votado por las Cámaras y el que dicta ahora el Presidente de la República.

La actitud gubernativa que, por desgracia, no es dable atribuir a una simple inadvertencia, porque ha sido consagrada definitivamente en acuerdo de ministros a raíz de las observaciones que la contaduría general opuso al primer decreto, coloca al Poder Ejecutivo en una situación difícil, si es que los mandatarios deben ser los primeros en dar el ejemplo de respeto a las disposiciones de la Constitución, de la ley de contabilidad y del Código Penal.

Al crear empleos en la dirección general del material, determinando, como es consiguiente, los sueldos que devengarán los ciudadanos que sean designados para desempeñarlos, el Poder Ejecutivo ha usurpado una facultad legislativa, puesto que el artículo 67 de la Constitución establece que corresponde al Congreso fijar anualmente el presupuesto de gastos y "crear y suprimir empleos" y "fijar sus atribuciones".

La medida del gobierno importa asimismo violar abiertamente conocidas disposiciones de la ley de contabilidad, entre las cuales puede recordarse la que prohibe invertir las cantidades votadas para objetos determinados, en otros distintos.

La ley penal, es decir, la que sanciona las normas necesarias para evitar o reprimir las acciones perjudiciales a la sociedad, también ha sido infringida. En el capítulo del código reformado que se refiere a malversación de caudales públicos, se encuentran las disposiciones aplicables a este caso que merece ser considerado como inusitado en la historia administrativa, por la forma franca en que se violan los preceptos legales.

El procedimiento que se adopta es tanto más grave, cuanto que no se explica ni por los antecedentes ni por la época en que se dicta el decreto.

Al fundarlo, se aduce que no conviene llevar a la práctica el presupuesto votado por las Cámaras, porque el resultado que se obtendría sería desorganizar las oficinas de la dirección general del material con perjuicio evidente para el país.

El momento de aducir esas consideraciones, no es el actual. El Poder Ejecutivo está en retardo y, a la vez, se anticipa. La oportunidad indicada para señalar los errores en que pretende justificarse, fué el debate parlamentario sobre el presupuesto. En los días en que se discutió el anexo del departamento de Guerra, el titular de la cartera debió haber concurrido a las Cámaras para ilustrarlas sobre el punto, demostrándoles la perspectiva de la desorganización que ahora invoca. Con un criterio que juzgamos erróneo, el P. E. se negó a participar en el estudio del presupuesto, manifestando que gobernaría con el que fuese sancionado. Como se ve, no cumple ese deber, pues corrige la obra legislativa a la cual no quiso contribuir. Y otra circunstancia que hace menos explicable el decreto, es que éste se dicta cuando falta menos de un mes para que se reabran las sesiones del Congreso, momento que debió esperar el gobierno, para pedir que se introdujesen las reformas que acaba de sancionar sin derecho alguno.

Al violar la Constitución, el Código Penal y la ley de contabilidad, el Poder Ejecutivo se aparta de la legalidad que debiera ser su norte. El gobierno se expone a ver disminuída su autoridad cuando invoque la necesidad de respetar las leyes, si comienza por infringirlas. Si llega a presentársele la ocasión de contener o reprimir a los administradores de caudales públicos que se aparten de la ley de contabilidad sobre el destino de los fondos, necesidad que a veces se ha presentado, le ha de ser violento condenar faltas en que él mismo ha incurrido.

Al gobierno no le es lícito proceder en la forma en que acaba de hacerlo. Sus poderes no son omnipotentes: están limitados por la Constitución y las leyes. Este es un principio que jamás debe olvidar.

Estudios universitarios

En su alocución inaugural del presente curso, el decano de la Facultad de Derecho se refirió a la enseñanza impartida en la casa para establecer el valor comparativo de maestros y alumnos.

Mientras que proclamó la ilustración, el espíritu docente, la experiencia y la autoridad de los primeros, denunció faltas fundamentales en los estudiantes, que impedían alcanzar mejores resultados.

Entrando a puntualizar, afirmó que era deficiente la preparación con que los jóvenes se iniciaban en el estudio de la jurisprudencia. Aunque la Facultad haya instituído un examen de ingreso para llenar los vacíos que deja nuestro actual bachillerato, no parece que el recurso resulte del todo eficaz, porque, a juicio del orador, la mitad de los inscriptos últimamente en primer año, no estaban en condiciones de afrontar una prueba severa.

No es de ahora que el profesorado universitario intenta explicar algunos malos éxitos de sus cátedras, imputándolos exclusivamente a la precaria cultura que en los colegios nacionales adquieren sus discípulos. La enseñanza superior declina así la responsabilidad de graduar profesionales de dudosa competencia, cargándola íntegra a la instrucción secundaria, la que, a su vez, desvía el fardo para que caiga pesadamente sobre la escuela común. De manera que el producto universitario no es selecto porque el colegio llena a medias sus funciones, y el bachiller no alcanza a atesorar los conocimientos generales necesarios a cualquier orden de especialización, porque el niño no recibe en el período inicial de su aprendizaje las nociones bases de todo adelanto ulterior. El magisterio primario, por su parte, excusa las imperfecciones de su obra educadora, atribuyéndolas a los planes, programas y demás factores de organización escolar prescriptos, precisamente, por los universitarios que ejercen el gobierno de la enseñanza pública en todos sus grados. Los estudios facultativos se inferiorizan por culpa del colegio nacional, éste no salva los límites de la mediocridad por culpa de la escuela, y la escuela no hace nada mejor por culpa de la universidad que indirectamente la dirige. Círculo vicioso pintoresco, que trae al recuerdo el ingenuo juego infantil del "gran bonete".

No hemos de negar—olvidando observaciones reiteradas en estas columnas—que los estudiantes que llegan a las facultades no poseen una preparación intachable para asimilar con conciencia las diversas materias que componen el ciclo de una carrera liberal. La falla asume dos aspectos: o consiste en la poquedad de conocimientos o en una deficiente disciplina mental. Y lo peor no es que esos jóvenes ignoren algunas o muchas cosas, sin cuyo dominio encontrarán serias dificultades para seguir inteligentemente las lecciones de sus maestros, sino que no cuenten con la capacidad de discernimiento, de raciocinio y de análisis que les permita manejarse con autonomía en la investigación de hechos, en la consulta de autores y en el examen racional de las doctrinas profesadas por la cátedra. Pero si reconocemos el defecto, no se nos oculta que la disciplina universitaria casi no se preocupa de corregirlo.

Las conferencias—no habría exageración en decir los discursos—pronunciadas ante auditorios que llenan las aulas, se agrupan en las puertas y hasta se derraman en los pasillos, mal percibidas y escuchadas con el desgano que la incomodidad provoca, sin que a menudo sea posible resumirlas en notas claras, cuando el disertante no conoce a sus oyentes, ni al principio ni al fin de su curso, y no individualiza el trabajo ni puede apreciar las aptitudes y aprovechamiento de cada alumno, no constituyen, sin duda, el método adecuado para remediar aquellos males. Procediendo con equidad en la distribución de responsabilidades, es preciso convenir en que muchos resultados poco halagüeños de los estudios superiores, deben adjudicarse proporcionalmente al colegio y a la universidad.

Se queja también el decano de la escasa afición que los estudiantes de la Facultad sienten por cualquier lectura, que no sea la de los manuales jurídicos y los diarios. El alarmante fenómeno puede explicarse, porque ni la escuela ni el colegio se han aplicado a cultivar en sus educandos el hábito de la lectura, provechosa. Quizá se deba también a la sugestión de ciertas prédicas que aspiran a revolucionar los sistemas docentes en vigor, preconizando que los libros nada enseñan y que su lectura tiraniza los cerebros y procura un falso saber. Pero en este caso, como en el anterior, cabe apuntar que la universidad pone flojo empeño en reconciliar a la juventud con las bibliotecas, y en inducirla a leer algo más que los textos en que se explican los tópicos del programa oficial.

LA CONFLAGRACION UNIVERSAL

Situación de la República Argentina

El Ministro interino de Relaciones Exteriores, doctor Pueyrredón, que se encontraba en Mar del Plata, emprendió anoche viaje de regreso a esta capital, llamado urgentemente por el Presidente de la Nación.

Varios asuntos importantes ocupan en estos momentos la atención de la cancillería argentina; pero es indiscutible que por ahora ninguno más trascendental ni que requiera resolución más urgente que la situación creada a los países neutrales de América por la declaración del estado de guerra con Alemania, formulada por los Estados Unidos de Norte América.

Sabemos que el Ministro de Relaciones Exteriores recibió ayer importantes comunicaciones del embajador argentino en Wáshington, el que ha estado en los últimos días al habla con el secretario de Estado de la Unión.

Nuestro ministro plenipotenciario en Río de Janeiro, por su parte, celebró ayer una conferencia con el canciller brasileño sobre la actitud que asumirá el vecino país en presencia del hundimiento del vapor "Paraná", de su marina mercante.

Del resultado de esta conferencia, cuya realización nos comunicó anoche nuestro corresponsal en Río de Janeiro, el plenipotenciario argentino informó en el día al Ministerio de Relaciones Exteriores.

La cancillería argentina ha recibido además, en esta semana, contestación de varios países sudamericanos a la invitación que formuló hace algún tiempo, para la realización en Madrid de una conferencia de las naciones latino-americanas y de España, con objeto de ocuparse del estudio de los problemas que las nuevas complicaciones de la gran conflagración y los inusitados métodos de guerra puestos en práctica por los beligerantes, crean a los países neutrales.

El corresponsal de LA PRENSA en Madrid informó que el embajador argentino y el ministro de Estado habían celebrado una larga conferencia que dió lugar a muchísimos comentarios. Es de suponer que entonces trataron del asunto.

Ayer adelantamos la noticia de la contestación de México y hoy podemos asegurar que la iniciativa ha sido aceptada también por Colombia y Perú.

Finalmente, no dejará de llamar la atención que el embajador de Estados Unidos en esta capital visitara el miércoles último al Presidente de la República para informarle del giro que tomaba el conflicto de Alemania y Estados Unidos. Aunque a dicha visita se le dió el carácter de acto de cortesía, consistente en la comunicación de las informaciones de referencia, sabemos que en tal oportunidad el embajador norteamericano, anticipándose a los graves sucesos cuya realización se descontaba, adelantó al presidente argentino cuáles serían los términos en que el nuevo beligerante se dirigiría a la República Argentina para participarle los fundamentos de su actitud.

Por todos estos motivos el Presidente ha resuelto no demorar ni un día más, la consideración de los asuntos internacionales enunciados y no es difícil que hoy sean tratados en acuerdo de ministros.

ESTADO DE GUERRA Y DECLARACION DE GUERRA

Los hechos de pública notoriedad que ocurren en los Estados Unidos de Norte América han sido y continuarán por mucho tiempo siendo el tema de cálidos debates populares. Ayer, por ejemplo, en algunos centros, los comentaristas de la guerra trataban de establecer una diferencia esencial, entre la notificación de que un país se encuentra "en estado de guerra" y la directa declaración de guerra. El criterio popular más divulgado a ese respecto aparece equivocado, pues no existe, en realidad, ninguna diferencia apreciable entre esos dos actos que, indistintamente, consuman los pueblos antes de iniciar las hostilidades. Lo indispensable, es, sí, una cualquiera de las dos declaraciones. Fiore establece que no es en interés de los gobiernos, sino en el de los particulares, por lo que se hace necesario definir sin equívocos el rompimiento de las hostilidades "y en nuestro sentir—agrega—la mejor manera de hacerlo sería la publicación del "ultimatum", comunicándolo oficialmente y por la vía diplomática".

En el caso de Alemania y Estados Unidos, la simple declaración de uno de los dos países, de que se considera en "estado de guerra" con el otro, es suficiente, hecha a raíz de las numerosas gestiones y preliminares de la diplomacia de los dos países, desde que se llena el propósito de prevenir las consecuencias jurídicas en el derecho público exterior e interior y en todo lo relacionado con el derecho privado de las personas. Y no ha de desconocerse que los actos preliminares asumieron una extraordinaria gravedad, desde el cambio de notas y reclamaciones hasta el retiro de los respectivos embajadores y agentes consulares acreditados, respectivamente, por Alemania y Estados Unidos. Lo fundamental es la notificación hecha con determinados caracteres de solemnidad, para que las naciones y los particulares sepan las reglas de derecho a que deben sujetar sus actos, no siendo las mismas reglas en tiempo de paz que cuando está declarado un estado de guerra. La responsabilidad emergente de los actos, con relación a los actores públicos y privados, se regula y mide por una de esas dos declaraciones, y de ella se cuidan muy diligentemente los pueblos civilizados. Dejamos, pues, explicada someramente la cuestión, sin creer necesario ilustrarla más con antecedentes históricos, ni con el resumen del mayor número de juicios de tratadistas de derecho internacional público.

LA BAJA DEL DESCUENTO EN LONDRES

Una reciente noticia telegráfica anuncia que el Banco de Inglaterra ha reducido la tasa oficial del descuento de cinco y medio a cinco por ciento. Esta reducción constituye un acontecimiento financiero de extraordinaria importancia, porque la plaza de Londres es la reguladora del descuento universal. Al mismo tiempo se cumple matemáticamente el pronóstico consignado en el editorial de LA PRENSA del 22 de enero de 1917 en que, precisamente, se indicaba el mes de abril como la época propicia y predestinada para ese acontecimiento.

El Banco de Inglaterra había aumentado el tipo del descuento al 6 por ciento en julio de 1916. Antes de la guerra el tipo oficial era de 3 por ciento; pero al aproximarse el conflicto y su iniciación después, se produjeron tales desplazamientos financieros, que el tipo subió a 10 por ciento. Sin embargo, debido a la política financiera del gobierno inglés, a mediados del mes de agosto de 1914 la tasa del descuento fué establecida al nivel satisfactorio de 5 por ciento, y así quedó durante más de veintidós meses. Pero en julio de aquel mismo año las autoridades financieras inglesas estimaron oportuno aumentarlo al 6 por ciento, con motivo del precio del dinero sobre el mercado de Nueva York.

El aumento del interés que al mercado de Nueva York podía corresponderle, constituía una amenaza para el mercado londinense, pues iba a determinar una corriente de inversiones hacia Nueva York en vez de acentuarla hacia Londres.

Entre los factores

EXPORTACION DE TRIGO Y HARINA

El mercado de cereales

Pasada la primera impresión a raíz del cierre de nuestros puertos para las salidas de trigo y harina, que fué motivo de paralización en los negocios del cereal y su producto dando lugar a que la cotización tuviera un descenso hasta de pesos 2.10, el mercado mantuvo la misma condición hasta el martes último, y experimentó al día siguiente un cambio favorable, traducido en una alza de cincuenta centavos los cien kilos.

Son varios los factores que han determinado tal cambio: el más fundamental consiste, en el retraimiento de los tenedores de trigo, los que están esperanzados en que las grandes compras para semillas por cuenta del gobierno nacional, afirmarán más los precios. De ahí que la especulación haya efectuado operaciones antes de los días feriados, en previsión de acontecimientos que pudieran elevar los precios en forma acentuada, entre los cuales podría contarse una autorización para exportar parcialmente trigo y harina. Los que así han supuesto han calculado y previsto, desde luego, que aumentará la demanda de trigo para la molienda.

Es posible que en la semana próxima se acentúe la actividad entre los cerealistas, acusando para el caso un mayor aumento en las transacciones, pero aún así, se puede descontar que no se provocará un cambio rápido y fundamental en el estado de la plaza.

Es de gran actualidad la inserción de las cifras correspondientes a la distribución y consumo del trigo en los últimos años; los guarismos que se insertan en el cuadro que va a continuación, señalan el área sembrada, producción, exportación de trigo y harina y el término medio anual del precio del cereal por cada cien kilos.

Año agrícola	Hectáreas sembradas	Produc. Tonel.	Exportación Trigo	Exportación Harina	Precio del trigo
1908/909	6.063.100	4.250.086	2.514.130	116.487	9.52
1909/910	5.836.550	3.565.556	1.883.592	115.408	8.71
1910/911	6.253.180	3.973.000	2.285.951	118.486	8.02
1911/912	6.897.000	4.523.000	2.629.056	131.680	8.46
1912/913	6.918.450	5.100.000	812.149	124.649	8.30
1913/914	6.573.540	2.850.123	980.525	67.325	8.61
1914/915	6.261.000	4.604.000	2.511.614	116.049	12.00
1915/916	6.645.000	4.600.000	2.145.130 x	137.964 x	9.27 x
1916/917	6.511.000	1.911.200	—	—	—

Las cifras señaladas con el signo X indican que son provisionales, hasta tanto se termine su compilación.

—

Nuestro corresponsal en Ramona (Santa Fe), ocupándose del precio de los cereales, nos informa que en esa localidad se han paralizado totalmente las transacciones, debido, en primer término, al decreto que prohibe la exportación de trigo y de harina.

Agrega que los acopiadores habían liquidado todas sus existencias el día en que se conoció el texto del decreto.

Aún hay bastante trigo en poder de los colonos, quienes, por el momento, no se hallan dispuestos a venderlo, esperando que dentro de breve tiempo se normalice la situación y haya un repunte en los precios.

ridad del mercado norteamericano había el proveniente de la exportación de oro, a que Inglaterra estuvo obligada para pagar sus grandes importaciones desde Estados Unidos, las que no podía contrabalancear durante la guerra con las correspondientes exportaciones inglesas, por intercambio comercial como había sido de costumbre.

El tipo del descuento del Banco de Inglaterra sube ordinariamente, cuando el reflujo del oro hacia los países extranjeros se acentúa demasiado, es decir, cuando sobre algún mercado extranjero se empieza a ofrecer tipos de interés tan altos como para atraer demasiado oro sobre aquel mercado. En estas circunstancias, el aumento de la tasa inglesa tiende a detener y a atraer el oro a Londres, en competencia con el de Nueva York.

Sin embargo, el factor determinante de este acontecimiento de gran trascendencia en el mundo financiero, por ser Londres el mercado regulador por excelencia en estas materias, debemos encontrarlo en la misma época financiera, pues el mes de abril siempre marca para Europa el mes de las mayores disponibilidades, del mismo modo que octubre marca el de las mayores necesidades, y por esto en octubre, el Banco de Inglaterra aumenta ordinariamente el tipo oficial del descuento.

Descuento bajo significa dinero barato, y dinero barato es el elemento esencial para el desarrollo de las industrias y de los comercios, fuentes de la vida económica de todo país. Ahora bien: dada la marcada tendencia a la baja del descuento particular, es lógico suponer que la reducción actual, salvo sucesos imprevistos, será próximamente seguida por una reducción ulterior del descuento oficial al tipo de 4 1|2 ó 4 por ciento.

Esta tendencia al abaratamiento del precio del dinero deben tenerla en cuenta los dirigentes de nuestras finanzas y nuestros agentes financieros para fundar cualquier operación de crédito, ya sea externa o interna, relacionando y vinculando esa tendencia con el curso de los cambios que reflejan siempre, y a pesar de la flojedad momentánea, el estado inmejorable del crédito argentino en el exterior.

EL FUNCIONAMIENTO DE LA SUPREMA CORTE

Sigue aún sin ser provista la vacante que desde largo tiempo existe en la Suprema Corte. Más de una vez se ha hablado de la resolución de llenarla, y hasta se han pronunciado al efecto nombres propios; pero la designación no se produce, y el más alto tribunal de la Nación continúa funcionando en condiciones que no son las normales.

Reducido a cuatro el número de sus miembros en virtud de aquella circunstancia, la Suprema Corte suele verse en la necesidad de recurrir a todos los arbitrios legales para constituirse. Ha ocurrido, en efecto, que mientras alguno de los ministros se excusaba de entender en un asunto determinado, invocando razones muy respetables, otro era recusado, quedando habilitados para pronunciarse sólo dos de los cinco miembros. En esa situación no queda otro recurso que proceder al sorteo de conjueces, para reemplazar a los magistrados que motivos diversos alejan momentáneamente de su altísima función.

Se improvisa así, cada vez que es menester, una Suprema Corte "ad hoc". El recurso es por completo legal, desde que la ley escrita lo autoriza; pero su erección en sistema es inoportuna y extraña al espíritu de esa misma ley.

El fin que se ha tenido en vista al autorizar la integración de la Corte en la forma de referencia, no puede haber sido otro que proveer a la continuidad de su funcionamiento, cuando causas de fuerza mayor, tales como la propia excusación o la recusación, redujeran sus miembros a un número menor del necesario para dictar sentencia. Pero ese no es el único caso en que el tribunal se ve obligado a proceder al sorteo estatuido. Falta también, en otras ocasiones, uno de los ministros indispensables para formar número; pero esa falta no hubiera sobrevenido si no mediara la circunstancia de la vacante existente.

Lo regular, pues, y lo conveniente—ya que una designación expresa hecha por el Poder Ejecutivo con acuerdo del Senado, debe ofrecer más seguridades que la provisión por sorteo—es que la Suprema Corte sea integrada en la forma permanente que establecen las disposiciones legales. Bueno será, por lo tanto, que el gobierno se percate de ello, y ponga término a una situación ya excesiva e injustificadamente prolongada, designando el ciudadano que debe integrar el alto tribunal.

MOVIMIENTO POLITICO

Partido Radical

La fiesta que había organizado el subcomité "Mariano Moreno" con motivo de su tercer año de fundación, y que debía realizarse mañana en la isla Maciel, se ha suspendido para el domingo 15 del corriente.

—El jueves próximo, a las 8.30 de la noche, en la esquina de Independencia y Boedo, se efectuará una conferencia organizada por el comité de la sección sexta.

—Los afiliados del club Sarmiento, esta noche se reunirán en asamblea general, con el fin de renovar la comisión directiva.

Partido Socialista

En la esquina de Boedo y San Ignacio, esta noche se realizará una conferencia pública a cargo de los ciudadanos Alfredo L. Spinetto y Pedro D. Zibecchi. Después de la conferencia los concurrentes se trasladarán en manifestación hasta la calle Carlos Calvo 4288, donde hablarán Alejandro Comolli, Fernando de Andreis y Aldo Cantoni.

—En el local Esquiú 959, dará una conferencia de propaganda el ciudadano Luis E. Recabarren.

—Por la noche a las 8.30, realizarán asambleas el centro de Villa Devoto, en Morán 3564, y los afiliados de la sección 18 en Canning 871.

NOTICIAS VARIAS

Visita de médicos argentinos al Brasil

Con objeto de presenciar los cursos de la Facultad de Medicina de Río de Janeiro y dar una serie de conferencias científicas, un núcleo de médicos argentinos y estudiantes de los últimos años de medicina ha resuelto realizar una visita a la capital del Brasil, en el mes de julio próximo.

El doctor David Speroni, organizador de esta iniciativa, recibió ayer una nota de la congregación de los profesores de la Facultad de Medicina de Río de Janeiro, en la cual se le manifiesta que la citada institución aprobó por unanimidad el ofrecimiento de dicho facultativo para dar una serie de conferencias en el local de ese establecimiento.

Homenaje al doctor Batlle y Ordóñez

La comisión organizadora del homenaje que se tributará al ex presidente de la República Oriental del Uruguay doctor José Batlle y Ordóñez, ha hecho público que se ha abierto un segundo álbum de adhesiones, cuyas hojas podrán firmarse en los siguientes puntos: Lavalle 610, Moreno 1165, departamento 3; Esmeralda 1056, departamento E, y Cerviño 4671.

EL DIA SOCIAL

DESDE MAR DEL PLATA — Viernes 6. (Por telégrafo).—Esta tarde terminó de jugarse en el Golf Club, el premio "Copa Henderson", iniciado ayer y que, por la cantidad de competidores no se pudo resolver en el primer día. El premio resultó empatado entre Manuel González Guerrico y Carlos Quintana, con un total neto de 147 golpes, en los 36 hoyos. En la prueba de desempate quedó vencedor el primero de los nombrados. La concurrencia a los "links" fué muy numerosa, notándose entre ella, la presencia de muchas familias de la colectividad inglesa.

Se aplaudió a los ganadores y demás personas que participaron en el juego.

—En los días domingo y lunes regresará a la capital, la casi totalidad de los veraneantes que aun quedan.

Han retenido pasajes para el domingo:

Federico Alvear y familia, María Luisa Arteaga de Bunge, doctor Campos y familia, señoritas de Carlés, Emilio Casal y familia, Juan Carlos Vivot y familia, doctor Fernando Klappenbach y familia, Luis Drago Mitre y familia, Matilde Piedra de Caprile y familia, Federico Gómez Molina y familia, Jorge de La Torre y familia, Celina Roca de Raybaud y familia, Julio Crespo, Esteban Llavallol y familia, Emilio Picasso Cazón y familia, Emilio Cabal Cullen y familia, Eduardo Bidau y familia, Alejandro Quiñones y familia, Francisco Devoto y familia, Tomás de Veyga y familia, doctor F. Pardo de Tavera y familia, Benjamín Anchorena y señora, Gregorio Zuberbühler y familia, Pedro Fox y familia, Eduardo Fox y familia, N. Mihanovich y familia, José Luis Bustamante y familia, Elina Soto de Crámer y familia, Manuel Ignacio Moreno y familia, Juan Bernabé Molina y familia, Rodolfo Paz y familia, Antonio Guerrero y familia, Alberto Bustamante y familia, Angela y María Luisa Mezquita, María Inés y Juan Carlos Chevalier, señora de Iturraspe y familia.

Para el lunes:

Doctor José Ayerza y familia, M. Mendonça y familia, doctor Zapiola y familia, Adolfo Orma y familia, Domingo Ayarragaray, Juan José Idoyaga Molina, doctor Calandrelli, José Etcheverry, Aureliano García Calvo y señora, Axel Aberg Cobo y familia, Adolfo Drago, Ernesto Mansilla y familia, Alberto Arteaga y familia, Agustín Urdinarrain y familia, Arturo Udaondo, doctor Dardo Rocha y familia, Néstor Belgrano y señora, Enrique Grondona y familia, Manuel Acevedo y familia, Ramón Idoyaga Molina y familia, Luis Zuberbühler y familia, Félix Olmos y familia, Carlos Agote y familia, Justo P. Saavedra, Luis Ocampo y familia, Alberto Estrada y familia, Julio Pueyrredón y familia.

—Procedentes de Santa Fe llegaron hoy, el doctor Carlos Alberto Pueyrredón y familia. Motiva su viaje el estado delicado de salud de su señor padre, el doctor Julio Pueyrredón.

—Hoy, de ésa, Juan Bernabé Molina.

—El domingo, para ésa, el mayor Tomás A. Paterson.

—Se ha observado una pequeña mejoría en el estado del doctor Julio Pueyrredón.

—Los templos religiosos han sido hoy, como ayer, punto de reunión de las familias.

—Esta noche partió para ésa, el director de "La Capital", señor Ernesto Piot.

—Llegaron hoy, por la mañana, Pedro L. Balza, Edgardo Silva y Nicolás Barbará.

—Mañana le será ofrecido un almuerzo al señor Pedro Valles, por un núcleo de comerciantes de la rambla. La mesa será servida en un local del paseo General Paz, frente a la rambla.

—El Bristol Hotel cerrará sus puertas el domingo.

—A media noche, el tiempo amenaza lluvia.

—En el Golf Club se inició hoy el partido para optar a la copa "Sir Henry Bell". Intervinieron 83 jugadores, los que deben decidirlo después de tres pruebas en los "links" del Golf. Una vez clasificados los 32 mejores "scores" éstos lo terminarán en un "match play HP." por eliminación, el domingo por la tarde.

—Otro partido se jugará mañana por la Copa Panamericana, instituída por la dirección del Golf. Esta prueba será a 36 hoyos "match play", 18, en "singles" por la mañana y 18 por la tarde en "foursomes". Jugarán, Juan Nelson contra A. Kidd, Federico Elortondo y H. Hickey, Luis Nelson y R. E. Barley, y N. G. Guerrero y J. W. Barclay.

—Esta tarde quedó resuelto un "match foursomes" a 4 pelotas. En este premio, que consiste en una copa, tomarán parte sólo los siguientes jugadores: Juan Nelson, Federico Elortondo y A. Kidd y H. Hickey contra Luis Nelson, Manuel González Guerrico y H. Barley y W. Barclay; esta prueba se jugará por la mañana.

—Al referirnos ayer al señor Frank Henderson, dijimos, por error, que el señor Henderson fué fundador del Club Mar del Plata, por decir del Mar del Plata Golf Club.

—La presión atmosférica de hoy fué de 764; la temperatura, de 16.2 grados, a las 10 de la mañana; 15.9. a las 2 de la tarde, y 13. a las 8 de la noche.

Cielo seminublado. Viento Sur.

EN EL TIGRE — Esta noche se realizará en los salones del Tigre Club, el anunciado concierto de M. Dumesnil.

Esta audición, que será definitivamente la última que por ahora nos ofrezca el aplaudido maestro, ha despertado gran expectativa, en nuestras familias.

El programa, aunque no extenso, consta de brillantes partituras de Chopin y otros autores no menos célebres, las que han de ser ejecutadas con la habilidad que caracteriza a M. Dumesnil.

DIPLOMATICAS — Es esperado el ministro de México en nuestro país, doctor Isidro Fabela, quien se ha embarcado en Santiago de Chile con destino a ésta.

ENLACES — El jueves se realizará el enlace de la señorita Helena Oliver con el señor Horacio Gutiérrez Larreta. Serán padrinos, la señora María Rodríguez Larreta de Gutiérrez, madre del novio, y el doctor Eduardo Oliver, padre de la novia.

—En la iglesia San Miguel será bendecido, el lunes 16, a las 11 de la mañana, el enlace de la señorita Adela Villanueva Guerrico con el señor Horacio Gándara.

—Ha sido pedida la mano de la señorita María Teresa Soler Urcuiza para el señor Pedro Vidal Freyre; la boda se realizará a mediados del corriente año.

DESDE BELGRANO — A temprana edad dejó de existir ayer la señorita Consuelo Quiroga Mansilla, después de larga y penosa enfermedad.

El sepelio de sus restos, que se efectuará hoy en el cementerio del Oeste, dará motivo a una elocuente manifestación de pesar.

DESDE SAN MARTIN — En casa de la novia, en la mayor intimidad, será consagrado el lunes próximo, el enlace de la señorita María Tomasa Almandos, con el señor Alejandro Molteni Ocantos.

CAMBIOS DE RESIDENCIA — Llegadas: De San Juan, el señor José Luis Cortínez (hijo).

—Ha regresado del campo, la señora Adelia Harilaos de Olmos.

—De San Isidro, el lunes próximo, la señora Petrona Crisol de Miguens y familia.

—De su establecimiento de campo, el señor Pedro Cazenave y familia.

—En breve, de Mar del Plata, la señora Juliana Miguens de Rocha, y su hija Adelina.

—En la semana entrante, de San Isidro, el señor José Pietranera, sus hijas Josefina, Celia y Dora.

—Regresaron de Mar del Plata, el señor Enrique Piaggio y su hermana María Leocadia Piaggio de Pestaña.

—De Mar del Plata, el doctor Carlos Alberto Castaño y su señora Zulema Urdinarrain; doctor Mariano Demaría, su señora María Carmen Sala y sus hijos.

Salidas: Para Carmen de Areco, la señora Ana Castilla de Duffy, y doctor Mario Rivarola, su señora María Isabel Duffy e hijos.

VIAJEROS — Llegadas — Mañana regresa de Europa, en el "Reina Victoria Eugenia" el señor Augusto J. Bafico.

ENFERMOS — Restablecida, la señora Sofía Galíndez de Colombres Abella.

—Restablecida, la señora Blanca Alvarez Calderón de Bunge Guerrico.

—Enferma, la señorita Celia García Herrera.

—Mejorado, el señor José María Martínez Unanue.

—Enferma, la señora Adelia Villegas de Piñero Pacheco.

—En estado satisfactorio, la señora Aída B. de Podestá.

NECROLOGIA — En el cementerio de la Recoleta fueron inhumados ayer los restos de la señora Juana Ximénez.

—En el cementerio del Norte serán sepultados hoy los restos del señor Raúl Reyes.

—Dejó de existir ayer a la edad de 17 años, la señorita Marta de la Serna.

El sepelio se efectuará hoy en el cementerio de la Recoleta.

NOTICIAS DE POLICIA

A RAIZ DE UNA DISCUSION

Herido de un balazo

Ayer, a las 8 de la noche, en una habitación de la casa, calle Guaminí número 2346, Nicolás Grimoldi, dueño de la misma, tuvo un incidente con el inquilino Enrique Abruzzessi, debido a que aquél le pidiera a éste la pieza que ocupaba en la finca.

Durante la discusión intervino un primo del primero, llamado Vicente Grimoldi, y cuando aquélla se hizo más violenta y acalorada sonó un disparo de revólver, y Nicolás Grimoldi cayó al suelo con una herida de bala en la parte media de la región frontal izquierda.

A los pocos momentos acudió un agente de la sección 38.ª, que hizo trasladar al herido al hospital Teodoro Alvarez, y detuvo a Vicente Grimoldi y a Abruzzessi.

Interrogados los dos últimos en la comisaría seccional, ambos se acusaron entre sí de ser los autores del disparo de revólver. Registrados por un empleado policial, no se les halló en su poder arma alguna.

UN SUCESO INTRINCADO

Un suceso que aparece rodeado de una serie de contradicciones, y que la policía seccional trata de esclarecer, se desarrolló anteanoche frente a la casa señalada con el número 3545 de la calle Las Casas.

A las 11.30, en el paraje indicado se sintió una detonación de arma de fuego, y al concurrir un vigilante de la comisaría 34.ª, comprobó, por declaración de varios vecinos, que José Caballeyro había descerrajado un balazo contra un grupo de individuos, que según él, le habían interceptado el paso para asaltarlo.

El representante de la autoridad solicitó la presencia de otros agentes y procedieron a la detención de Caballeyro, como así también a la de varios individuos a quienes Caballeyro acusaba de ser los asaltantes.

Una vez en el local de la comisaría, Maximino Ares, que formaba parte del grupo sobre los cuales Caballeyro descerrajó el tiro, manifestó al auxiliar de guardia, que otro individuo de nombre Antonio Baldomero, que también formaba parte del grupo acusado por Caballeyro, lo había agredido, descerrajándole un tiro sin lograr herirlo. Baldomero a su vez acusa como autor del disparo a Ares.

AUDAZ ASALTO

El personal de la comisaría 31.ª, se halla empeñado desde ayer en el esclarecimiento de un delito grave, perpetrado en jurisdicción de esa sección.

Luis Tibeletti, domiciliado Capdevila 2723, concurrió a la citada dependencia y manifestó que anteanoche a las 8.30, salió de su casa, dejando al cuidado de la misma a la sirvienta Victoria Herrera. A las 10, poco más o menos, dos desconocidos, cuya filiación no ha podido suministrar, penetraron en la finca haciendo uso de llaves igual o ganzúa, y después que recorrieron las diversas habitaciones llegaron hasta una pequeña pieza ocupada por Victoria, quien se encontraba atendiendo una criatura enferma, hija del señor Tibeletti.

Los intrusos tomaron por los brazos a Victoria, y mientras uno de ellos la amenazaba de muerte si daba voces en demanda de auxilio, el otro penetró en el dormitorio de Tibeletti, violentó un ropero y varios muebles y sustrajo ropas y alhajas por valor de 800 pesos. En seguida los acusados desaparecieron.

El sumario instruído con tal motivo será remitido al juez de instrucción doctor Ricardo Ortiz de Rozas.

Atentado contra un vendedor ambulante

Anteanoche, en la calle Montevideo, al llegar a la de Córdoba, dos individuos que trata de detener la autoridad policial de la sección 5.ª, simularon comprar un artículo al vendedor ambulante Miguel Jorge, y uno de ellos arrebató a éste una cartera que contenía la suma de 7 pesos.

Jorge, para recuperar lo sustraído, salió en persecución del ladrón, dándole alcance a pocos metros del lugar del hecho.

Cuando Jorge estuvo próximo al ratero, éste lo atacó a puñetazos y puntapiés. Durante la refriega Jorge fué víctima de un síncope y cayó al suelo, sin conocimiento, circunstancias que aprovechó el acusado para emprender la fuga.

La policía de la sección 5.ª que intervino hizo conducir a la víctima en una ambulancia de la Asistencia Pública, al consultorio central, donde quedó en asistencia.

Las armas de fuego

Ayer, en una habitación de la casa Camacuá 295, en circunstancias en que José Alvarico Ghesse, se ocupaba en examinar un revólver, se le escapó un tiro y el proyectil fué a herir en las manos a la sirvienta Francisca Gómez. Esta fué llevada para su curación al hospital Teodoro Alvarez, con intervención de la comisaría 23.ª, que procedió a la detención preventiva del autor del hecho.

—En la casa Aguirre 73, a Manuela Garay se le escapó un tiro de revólver que la hirió en la región frontal.

Por intermedio de la comisaría 43ª la víctima fué llevada al hospital Durand, donde quedó en curación.

Accidentes del tráfico

Mientras el ciclista Rafael Barjiela marchaba por la calle Victoria frente al número 2045, fué atropellado y derribado por el automóvil que dirigía el "chauffeur" José Sinde Lobato.

Barjiela sufrió heridas graves en distintas partes del cuerpo, de las que se asiste en el hospital Ramos Mejía con intervención de la comisaría 6ª.

El conductor del automóvil se encuentra detenido hasta el esclarecimiento de lo sucedido.

Hombre herido de una puñalada

En las primeras horas de la madrugada de ayer, en la calle Juntas, frente a la casa señalada con el número 3502, por cuestiones que trata de esclarecer la autoridad policial de la sección 25ª, José Tesalam fué herido de una puñalada en el costado izquierdo.

La víctima, en una ambulancia de la Asistencia Pública fué llevada al hospital Teodoro Alvarez, donde quedó en curación.

En cuanto al autor del delito, en seguida de cometer el hecho emprendió la fuga.

Identificación de un cadáver

En nuestra crónica anterior dimos la noticia de que en las vías del ferrocarril del Oeste, a la altura de la calle Gazcón, había sido encontrado el cadáver de un hombre completamente destrozado, cuya identidad no fué posible establecer en el primer momento.

Ayer, el extinto fué reconocido por su padre en el local de la Morgue. Se llamaba Ricardo Isasi, de 32 años de edad, argentino, soltero y se domiciliaba en la casa Jujuy 439.

Riñas y heridos

En la esquina de Cochabamba y Rioja, fué herido con un cortaplumas en el costado derecho y en el brazo izquierdo el menor Ernesto D. Elías. El autor del delito es otro menor, que no ha sido detenido.

La víctima fué llevada al hospital Ramos Mejía.

ARTE Y TEATRO

Odeón—Esta noche se efectuará en este teatro la presentación del cuadro artístico, en el que figuran Nilson Fischer y Henry Enthoven, cancionista y compositor el primero y actor excéntrico-humorístico el segundo. Acompañan a dichos artistas Mlle. Jaune Roman, Marthe Dolcey y Berthe Barthal. Además, presta su concurso, iniciándose en el arte coreográfico Mlle. Dowskavina.

El espectáculo constará de las siguientes partes: 1.a Danzas clásicas por Mlle. Dowskavina, que interpretará la danza griega de Massenet y la árabe de Grieg; 2.a conferencia "Raté" por M. Enthoven, canciones por Mlle. Roman, Berthal y Dolcey, y escenas cómicas y creaciones de M. Enthoven. 3.a "Una repetition mouvemente", Skotch, de Enthoven y obras y creaciones de Fischer y Enthoven. Acompañará en el piano a dichos artistas Mlle. Roman.

Victoria—Esta noche hará su presentación la compañía cómico-dramática española que dirige el primer actor Manuel Díaz de la Haza. Pondrá en escena la comedia en cuatro actos titulada "La alegría de vivir", original de Antonio Paso y Joaquín Abati.

Opera—Para el próximo jueves se anuncia la inauguración de las funciones de Suzana Després, Lugne Poe y Annie Verneuil. Las cuatro de abono se efectuarán los días 12, 14, 15 y 17 del corriente. En la tarde del domingo 15 se realizará una extraordinaria y fuera de abono.

Avenida — Para el próximo lunes prepara la Casa de Aragón un festival artístico a realizarse en este teatro. Componen el programa el drama en un acto, original de Marcos Zapata "La capilla de Lanuza", interpretado por la compañía de José Prado y varios números de concierto y atracciones.

—Para el día 10 se anuncia la presentación de la compañía de opereta española que actuaba en el teatro Victoria, la cual ha sido reforzada con nuevos elementos, habiéndose encargado de la dirección artística de la misma el primer actor Navarro Solá.

Cambio de artistas—Ha sido contratada para actuar en la compañía que dirige Pablo Podestá la primera actriz del elenco de Rogelio Juárez, Carmen Jordán.

Las damas jóvenes René Pocovi y María Martínez del mismo elenco, pasan a reforzar el de Rosich-Ballerini.

La bailarina Carmelita Ferrer hará su representación en el teatro San Martín el próximo lunes y el mismo día aparecerá en el escenario de la Comedia la cantante de aires regionales Emilia Benito.

INFORMACION GENERAL DE LAS PROVINCIAS Y TERRITORIOS

TUCUMAN

MORTALIDAD INFANTIL EN LA PROVINCIA

Un informe profesional

Con el título de "Morbilidad y mortalidad de la primera infancia en la provincia", se ha publicado en la ciudad de Tucumán, el estudio presentado al primer congreso nacional de medicina por los doctores Benigno E. Vallejo y Estergidio de la Vega.

Haciendo algunas consideraciones de carácter general sobre la mortalidad en la provincia, de niños hasta de dos años de edad, expresan en su trabajo los citados médicos que, respecto de las cifras absolutas de los últimos quince años, el máximo fué alcanzado en 1913 como consecuencia del aumento progresivo iniciado en 1906, y el mínimo en 1903; y encuentran la razón de ese brusco descenso en el hecho de que, en este año, las afecciones epidémicas y endémicas se hicieron sentir sólo con la más leve intensidad hasta entonces conocida. El paludismo, que en 1902, produjo 117 víctimas entre niños no mayores de dos años, descendió en 1903 a 40.

Luego se enuncian otros datos sumarios sobre los cuales se plantean conclusiones interesantes. Desde 1904 baja un poco la cifra hasta 1906, para aumentar luego gradualmente y llegar al máximo en 1913 con 4.442 defunciones de niños; en 1914 baja a 3.992; desciende todavía en 1915 a 3.712 y en el primer semestre de 1916 se producen solamente 1.365 casos.

En presencia de esta última disminución en la mortalidad infantil, que es una circunstancia halagadora, manifiestan los autores del folleto que nos ocupa, que a ella no es extraña la acción de las autoridades de la provincia, exteriorizada desde 1913 en medidas que, como la del establecimiento de la Escuela de Idóneas Parteras, y la distribución de las cajas asépticas para la cura umbilical, han modificado en forma muy satisfactoria la curva de la mortalidad por tétano. Y, como también lo dejan consignado, han contribuído a esos buenos resultados, la creación de dispensarios de lactantes en la campaña y de la "gota de leche" en la ciudad, instituciones que prestan asistencia a un buen número de niños y procuran la difusión de las nociones más elementales de dietética infantil, acerca de las cuales existía mucha ignorancia.

Un capítulo muy importante del informe es el que trata de las causas principales de mortalidad en niños de 10 días a 2 años, seguido del que se refiere a causas generales de mortalidad infantil. Están analizadas esas causas desde un punto de vista rigurosamente científico y sobre la base de las mejores observaciones y de los datos más concienzudos.

Después se habla de las medidas adoptadas para proteger a la niñez en la provincia, sobre todo de los dispensarios modelo de lactantes de Lules y Bella Vista. Numerosos gráficos y cuadros estadísticos completan el trabajo de los doctores Vallejo y de la Vega, delegados que fueron por el gobierno de Tucumán al referido congreso de medicina, últimamente celebrado en esta capital.

CORDOBA

EL ASESINATO DE UN "CHAUFFEUR"

Detención y confesión del autor

Córdoba, abril 6 — Ha quedado esclarecido el crimen de que informé ayer, en el que resultó muerto el "chauffeur" Felipe Aparicio. Este, en compañía de Oscar Anderson, ciudadano sueco, que residía en ésta desde hace poco tiempo, anduvo de paseo con otras personas.

En las primeras horas de la madrugada se separaron y en el automóvil que dirigía Aparico, éste y Anderson se dirigieron al lugar denominado Sesenta Cuadras y siguieron por el camino de Alta Gracia.

De la investigación practicada se desprende que Anderson, en antecedentes de que Aparicio llevaba algún dinero, preparó el golpe para despojarle de él, y apoderase del automóvil.

Se supone que Aparico debió ser sorprendido por el atentado, pues nada indica que se haya defendido.

El cadáver presenta el cráneo con horribles fracturas, los ojos fuera de sus órbitas y la cabeza casi separada del tronco.

Anderson, después del crimen, arrastró el cadáver hasta una zanja de la orilla del camino y sacando las chapas en que el automóvil lleva el número de reconocimiento, continuó el viaje, pero sufrió un accidente a poca distancia. Entonces se refugió en la casa de comercio de propiedad de N. Arnaldi, situada en el lugar denominado San Carlos, donde le halló la policía. Al declarar ante el juez, Anderson confesó su crimen.

El homicida representó aquí la firma de una casa extinguida, que se dedicaba a la perforación de pozos semisurgentes y aquí cometió una estafa, por cuya causa estuvo en la cárcel algún tiempo.

Aparicio era español y contaba 24 años de edad.

DESARROLLO ALARMANTE DEL CARBUNCLO

Nuevos casos

Etruria, abril 6 — En el mes próximo pasado, se han producido en esta localidad seis casos de carbunclo, en otras tantas personas y, sin embargo, hasta la fecha, las autoridades sanitarias de la provincia no han tomado medida alguna al respecto, a pesar de las denuncias y reclamaciones que le fueron formuladas. En cambio, algunos particulares se han provisto de ampollas de suero anticarbuncloso, para evitar, en la medida posible, que la terrible enfermedad siga propagándose.

El contagio se origina con el consumo que la gente escasa de recursos hace de carne de animales muertos de carbunclo, que los hacendados dejan al alcance de aquélla.

Hasta la fecha, se han producido 15 casos de carbunclo en el corriente año, sin que por ello el departamento nacional de higiene haya tomado la intervención que le corresponde.

FALLECIMIENTO DE UNA REVOLUCIONARIA

Córdoba, abril 6—Falleció en Alta Gracia la señora Casiana de Oronel, que tuvo una actuación descollante en las luchas cívicas, llegando a encabezar los movimientos populares de la oposición.

PROXIMAS ELECCIONES MUNICIPALES

Córdoba, abril 6—Comienza a agitarse ya el electorado municipal, con motivo de las elecciones de renovación del concejo deliberante, que se realizará en el mes de julio. La lucha parece que será apasionada.

Terminan su período los concejales Carlos Castellanos, Fortunato Rodríguez, Marcelino Garzón, J. Riera Vives, Germán Ancochea y Julio Paquier.

—Se habla en las esferas comerciales de la formación de un nuevo partido, que participaría en la lucha comicial, con candidatos propios.

AREA SEMBRADA CON MAIZ

Río Cuarto, abril 6 — En esta región, desde fines de diciembre último, se ha sembrado maíz con probabilidades de producción, en las siguientes extensiones: línea del ferrocarril Central Argentino, ramal a Córdoba, comprendiendo zonas convergentes a las estaciones Baigorria, Gigena, Elena y Berrotarán, 18.000 hectáreas; Las Perdices, 3.000; Deheza, 1.000; Cabrera, 5.000; Carnerillos, 1.500, Ucacha, 1.000; Bengolea, 1.500; Las Acequias, 3.000; San Ambrosio, 1.000; La Gilda, 1.500; Las Higueras, 2.500; Holmberg, 3.000; Moldes, 4.000; Bulnes, 3.500; Sampacho, 5.000; Chaján, 500; Suco, 2.000; Achiras, 300; San Bartolmé, 500; Costa del Tambo, 1.500. Total, 58.300 hectáreas.

Actualmente prometen un rendimiento de mil kilos por hectárea.

Los estudios de Derecho — Semana Santa

Córdoba, abril 6—El doctor Enrique Martínez Paz, presentó a la Academia de la Facultad de Derecho, de que forma parte, un proyecto de reformas al plan de estudios en vigor, para ser tratado en la primera sesión de la academia.

Por dicho proyecto se reducen a cinco los seis años de estudio para recibirse de abogado, se suprimen algunas materias y se suplantan otras.

—Toda la actividad social está concentrada en las festividades religiosas del día. Los templos se ven repletos de fieles y por las calles desfila una enorme cantidad de devotos.

Noticias sociales

Córdoba, abril 6 — Partieron para Chile, en excursión de placer, proponiéndose efectuar la travesía de los Andes en mula, los estudiantes de medicina Ernesto Castellanos, Víctor Corro y Antonio Y. Fernando Torres.

—Pasó para Tucumán, el doctor José León Cornet.

—El lunes regresarán a ésta el doctor José Blanco y familia.

—Partieron para ésa el jefe de este distrito de correos, señor Obdulio Barraza y su hija Rafaela.

Estado sanitario en Ucacha

Córdoba, abril 6 — Con motivo de los casos de enfermedad contagiosa denunciados en Ucacha, partió para dicho lugar un inspector del consejo de higiene, con los elementos de defensa necesarios.

Enfermo

Córdoba, abril 6 — Es sumamente delicado el estado de salud del doctor Dermidio Lazcano, ex magistrado de La Plata, actualmente jubilado.

Lluvia benéfica

Colonia Barge, abril 6 — Hace dos días que llueve con pequeños intervalos, habiendo caído 70 milímetros de agua la cual ha beneficiado mucho a los campos de pastoreo y ha facilitado los trabajos de labranza

El tiempo amenaza más lluvia.

Reparación de un puente

Alejandro, abril 6 — El ingeniero Pedro J. Dozal, enviado por la comisión nacional del fondo de caminos, ha efectuado los estudios necesarios para realizar las reparaciones que necesita el puente destruído por las últimas lluvias.

Una comisión de comerciantes se entrevistó con el ingeniero Dozal, para pedirle que en esas obras sean empleados los trabajadores radicados en ésta, que se encuentran sin recursos.

CORRIENTES

DESORGANIZACION ESCOLAR

General Paz, abril 6 — A pesar del tiempo trascurrido desde la apertura de la matrícula hasta ahora, las escuelas locales aún no han podido organizarse. Por una u otra causa, el personal de la escuela graduada ha quedado reducido al director y tres o cuatro profesores.

Al personal de las escuelas se le debe siete meses de sueldos, y como en su mayor parte no es de la localidad, no cuenta con otros medios para subvenir a sus necesidades. Se dice que por tal causa algunos maestros no volverán a ocupar sus puestos.

En cuanto a la escuela de niñas huérfanas y pobres, sostenida por una sociedad de damas, tampoco ha podido organizar los cursos hasta ahora.

MENDOZA

CONCEJO DELIBERANTE

Pedidos de acuerdo retirados

Mendoza, abril 6 — Precipitadamente llegó ayer el intendente municipal, señor Anzorena, quien se hizo cargo inmediatamente del puesto.

La primera medida que adoptó fué la de reponer a los empleados exonerados por el intendente provisional. También mandó un pliego al concejo, en el cual solicitaba que se activara el despacho de los acuerdos pedidos por el intendente provisional, doctor Contreras.

El concejo se reunió poco después, con asistencia de la minoría situacionista, y el doctor Contreras dió cuenta de las medidas tomadas mientras estuvo a cargo de la intendencia. El concejo aprobó sin ninguna observación todo lo hecho por su presidente, sin que la minoría que responde al intendente, señor Anzorena, hiciera el menor reparo.

Resolvió igualmente dar por retirados los pedidos de acuerdo pendientes para los señores Juan Foria, Martín Pereyra, Eufrasio Covarrubias, Jesús Tello Fernández, Julio Orrego Ovalle, Manuel M. Cueca y Adolfo Faber, para los puestos de contador, administrador de limpieza pública, director de obras públicas, inspector general, administrador de los mataderos, médico municipal y jefe de la oficina química, respectivamente.

El concejal doctor Encina, fustigó enérgicamente la actitud del intendente señor Anzorena, que faltando a la ley orgánica y a los respetos que debe al concejo, se ausentó para ésa, sin dar cuenta a la corporación.

El recinto del concejo se encontraba lleno de concurrencia.

A pedido del intendente señor Anzorena, en la municipalidad se había alojado un grupo de agentes del escuadrón de seguridad.

LA RIOJA

TERMINO DEL VINCULADO

La Rioja, abril 6 — Por fin va a disolverse el vinculado secular. El poseedor actual del mayorazgo, después de consultar el caso con distinguidos abogados, ha resuelto dividir los bienes que constituyen aquél entre sus hermanos, por partes iguales, como si se tratara de una sucesión ordinaria.

A los hermanos del padre del actual vínculo, que pretendían derechos a los bienes del mayorazgo, se les harán ciertos legados o donaciones, pero sin reconocerles derecho alguno sucesorio, con el fin de evitar juicios dispendiosos.

La medida es conveniente, en general, porque tiende a la desvinculación de la tierra y evita los perjuicios de los latifundios, considerados como una rémora para el desarrollo de los cultivos.

En esta provincia, el vinculado constituía un motivo de atraso para el progreso de varias localidades, por la cantidad de tierra abandonada e improductiva que existe.

ENTRE RIOS

Trasporte de la correspondencia—Subcomité Almafuerte—Enlace

Concordia, abril 6—Hasta tanto se normalice el servicio de vapores, la subprefectura local, a pedido de jefe del distrito de correos, se hará cargo de la conducción de correspondencia en lanchas, hasta el puerto de Yeruá. Efectuará dicho servicio los días martes y viernes.

—Ha sido postergada para después de Semana Santa, la reunión que debía realizarse ayer, con el fin de constituir un subcomité de homenaje a Almafuerte. Esta reunión es auspiciada por un grupo de personas de representación de esta localidad.

—El 18 del corriente contraerá enlace la señorita Dora F. Medrano, con el señor Héctor J. de la Cruz.

—El intercambio de pasajeros entre ésta y el Salto, durante el mes de marzo último, ha sido de 8.246 entradas y 8.324 salidas.

Secretaría de la gobernación — Club de natación Paraná — Compañía teatral — Viajeros.

Paraná, abril 6 — Se hizo cargo de la secretaría de la gobernación el señor Juan Ramón Otaño.

—El club de natación Paraná, ha convocado a asamblea general de socios para el 12 del corriente, con objeto de elegir la nueva comisión directiva.

—A mediados del corriente mes, se estrenará en el teatro 3 de Febrero la compañía italiana de operetas que dirigen De la Guardia-La Hoz.

—Regresó de la Paz y Feliciano, el doctor Herminio J. Quirós.

—Procedente de ésa, el doctor Aquileo González Oliver.

Enfermedades provocadas por la garrapata

Paraná, abril 6—El jefe del laboratorio de la Facultad de Agronomía y Veterinaria de ésa, ha conseguido del doctor Celedonio Pereda, que le facilite un lote de toros finos de su propiedad, con objeto de realizar experiencias relativas a la inmunización del citado ganado contra las enfermedades provocadas por la garrapata, que diezman la ganadería y dificultan la mestización.

Los animales sometidos a esta prueba, serán alojados en el local de la exposición feria de la Sociedad Rural de Paraná.

SALTA

Investigación en Los Andes—Viajeros

Salta, abril 6—Ha regresado de la gobernación de Los Andes, el señor Teodoro M. Andrade, que fué comisionado por el gobierno de la Nación para levantar una investigación respecto a las irregularidades de orden público cometidas en aquel territorio.

—Se ausentó para Tilcara, provincia de Jujuy, el diputado nacional doctor Julio Cornejo, acompañado por su esposa, señora Lucía Linares de Cornejo, donde pasarán los días de Semana Santa.

SAN LUIS

Lluvia

Coronel Alzogaray, abril 6—Llovió 27 milímetros.

Desde el primero de enero último hasta la fecha, cayeron 460 milímetros de agua, cantidad doble de la que cayó en todo el año 1916.

PAMPA

Fallecimiento

Falleció en esta capital el señor Pedro Monmany, comerciante radicado en Alta Italia (Pampa).

Sus restos serán inhumados hoy.

Patentes comerciales elevadas — Estado del tiempo

Metileo, abril 6 — El comercio de esta localidad ha invitado al de los pueblos vecinos, a presentar una solicitud al Ministro de Hacienda, para que sea reconsiderada la tarifa de patentes de este año, por considerar exagerado el valor aplicado, en relación al capital en giro.

En ese sentido, la protesta es unánime y es posible que si el Poder Ejecutivo no despacha la solicitud en sentido favorable, cerrarán sus casas el cincuenta por ciento de los comerciantes.

—Han llovido cuarenta milímetros, y el tiempo sigue tormentoso y frío.

La próxima siembra — Estado de las haciendas

Metileo, abril 6 — La roturación de la tierra para la próxima siembra se efectúa sin contratiempos de ninguna clase.

—El estado de los ganados es inmejorable, habiendo desaparecido el carbunclo. En cambio, debido a la mucha lluvia, los agricultores se han visto obligados a suspender el emparve de los pastos y han resuelto hacer parvas "silo".

Lluvia

Quemú Quemú, abril 6 — Desde el primero del mes corriente llovió 120 milímetros.

Los caminos están intransitables.

INSTRUCCION PUBLICA

Maestros inscriptos en el consejo escolar 17—Los maestros inscriptos en el consejo escolar 17 deberán pasar por las oficinas del mismo, desde el lunes próximo en adelante, de 9 a 11.30 de la mañana y de 2 a 4.30 de la tarde, a fin de retirar los nuevos formularios para solicitud de puesto en las escuelas.

Federación de estudiantes secundarios, normales y especiales—Mañana celebrarán asamblea los miembros de la federación de estudiantes secundarios, normales y especiales, a fin de renovar las autoridades de la asociación.

Liga de Educación Racionalista — Esta noche, de 7 a 8, en el local de la Liga de Educación Racionalista, de la calle Belgrano 2552, se dictará un curso gratuito de música. De 9 a 10, el señor Isaac Dubfano dará una conferencia sobre el hombre y sus relaciones con la atmósfera.

Confederación Nacional de Maestros — En la semana entrante se reunirá en asamblea el personal docente de las circunscripciones escolares 2.ª, 6.ª y 14.ª para elegir la mesa directiva de los comités locales y sus delegados al comité central, con lo que quedarán constituídos los veinte comités de distritos el que se divide la capital, en el orden escolar.

La circunscripción segunda se reunirá el jueves 12, a las 4.45 p. m., en el local de la escuela número 12, Belgrano 637.

La circunscripción 6.ª, el miércoles 11, a las 4.45 p. m., en el local de la escuela número 11, calle Humberto I número 3171.

La circunscripción 14.ª, el sábado 14 a las 4.45 p. m., en el local de la escuela número 1, calle Santa Fe número 5039.

La comisión provisional, con este motivo, ha resuelto en su última reunión invitar a las mesas directivas (presidentes y vicepresidentes), a una reunión que se efectuará en el salón de la escuela Presidente Mitre, el sábado 21 del corriente, a las 5 p. m., para cambiar y aunar ideas a fin de llevar una acción conjunta en todos los distritos de la capital en la tarea que les asigna la carta orgánica y convocar a reunión, inmediatamente después, a los delegados al comité central, para que se constituya este alto cuerpo de la capital y tome en propiedad la dirección de la Confederación, que ha estado, hasta ahora, a cargo de la comisión provisional que inició este movimiento gremial con tanta energía y efectuó la organización con una actividad digna de la hermosa causa que la sustenta.

Asociación Protectora del Niño — La comisión directiva de la Asociación Protectora del Niño, cooperadora de la escuela 6 del consejo escolar 9.o ha quedado renovada en la siguiente forma:

Presidente, doctor Agustín S. Poggi; vicepresidente, señor Pascual Varando; tesorera, señora Emma de R. de Falletty; secretaria, señorita Esther Noziglia; protesorera, señorita María Eugenia de Elías; prosecretaria, señorita María Iluminada Rodríguez y one vocales.

PROVINCIA DE BUENOS AIRES — ADMINISTRACION, TRABAJO Y CULTURA

LA CIUDAD DE MAR DEL PLATA

Organización y funcionamiento municipal — Procedimientos administrativos — Problemas de edilidad—Jurisdicciones encontradas.

(De nuestro enviado especial)

II

El régimen municipal especial para el gobierno de la ciudad de Mar del Plata enunciado en nuestra nota anterior, no es de excepción en la vida institucional.

Aunque ha quedado bien establecido que esa legislación encuadra en los conceptos básicos de la Constitución de la provincia, debe mencionarse que el gobierno actual de la ciudad de Mar del Plata, es precisamente de excepción, y a esta circunstancias se deben los obstáculos para el progreso local.

En Mar del Plata, actualmente tienen jurisdicción y, desde luego, gobierno, la municipalidad, la provincia, el gobierno de la Nación y la comisión de la Rambla, y todas sobre las causas que impulsan el progreso de la ciudad y sobre materias de régimen municipal o relacionado con éste.

Es en el hecho, un régimen de excepción, de anarquía legal y de poderes, contrario a la vida institucional y al progreso de la ciudad.

Se ha llegado a esa situación por la incapacidad del régimen municipal en la forma que ha sido organizado en la provincia de Buenos Aires, con uniformidad contraria a los propósitos constitucionales.

Los conceptos de Goodnow, sobre la organización municipal de los Estados Unidos, tienen su aplicación, al caso en estudio, cuando dice:

"Se ha dado una importancia excesiva a las enseñanzas de una ciencia política doctrinaria, a la vez que se ha prescindido por completo casi, de las necesidades de las ciudades, pareciendo como que se le hubiera prestado muy poca o ninguna atención a la manera en que se habían resuelto en los países extranjeros, los problemas análogos a los que confrontaban en ese momento las ciudades de nuestro país."

En principio, el gobierno municipal en la provincia de Buenos Aires, en la forma que lo preceptúa la Constitución, es de descentralización respecto del gobierno general.

La provincia, en su organismo político, es una federación de municipalidades.

El doctor Luis V. Varela, en su proyecto de reformas a la actual Constitución provincial, estudiando el régimen municipal y refiriéndose a los debates de la Covención Constituyente que sancionó esa Constitución, dice:

"Como puede verse en aquellos debates, fué categóricamente, de una manera intergiversable, sin que ofreciese lugar a la mínima duda, que allí declaramos entre aplausos y aprobaciones, que nuestro propósito era organizar un "poder" municipal, mediante el cual cada municipio fuese a la provincia lo que en el gobierno de la República Argentina es cada provincia con relación a la Nación.

"Era el sistema del gobierno federal aplicado a la provincia de Buenos Aires."

Ahondando la argumentación, ese federalismo está definido en el inciso 7.º, del artículo 205 de la Constitución, cuando limita los poderes de la legislatura en cuanto a impuestos, respecto de las personas que viven en los distritos municipales.

Los impuestos que la legislatura puede imponer corresponden al distrito, como entidad política, y no a los habitantes.

A éstos, les impone el gobierno municipal.

Pero, a pesar de esa descentralización, la ley que organiza las municipalidades en la provincia de Buenos Aires y que dentro de los principios básicos enunciados por la Constitución, debe dar a los poderes "las facultades necesarias para que ellas puedan atender eficazmente todos los intereses y servicios locales", es centralizadora en cuanto a impuestos y facultades, con relación a lo preceptuado en la Constitución, y no consulta las características locales.

Leyes posteriores limitan aún más las facultades municipales, y entorpecen el funcionamiento del gobierno municipal.

Cuando se sancionó la Constitución de la provincia, no se consideró el problema de la población urbana para la organización del gobierno municipal, y como la organización de éste fué una consecuencia doctrinaria y de propósitos políticos, treinta años después de sancionada esa Constitución, los centros urbanos asiento de las autoridades del distrito, o partido territorial, embrionarios entonces y que hoy por su población son ciudades, por el territorio de su jurisdicción y por su posición constitucional — unidad municipal federativa respecto del gobierno provincial, y básica para la autonomía provincial respecto de la Nación — resultan verdaderas ciudades-estados para el concepto institucional, distintas de las llamadas ciudades-estados de Europa, que lo son por otros conceptos.

No son las ciudades de las provincias, municipios, en el concepto originario y científico de la vida municipal.

No es el municipio alemán, que lo pueden formar veinte habitantes; no es el de la provincia de Córdoba, que en su distrito rural lo pueden formar treinta contribuyentes; no es el municipio de la provincia de Entre Ríos, graduado por razón de población, economía y superficie, y no es el ayuntamiento español; no es la "commune" francesa, es un gobierno trasunto del cabildo, fuerte en principio débil ante el centralismo político, integral en obligaciones, y falto de medios en razón de la organización legal que se le ha dado.

La posición de las ciudades de la provincia de Buenos Aires, constitucionalmente, es la indicada, aunque la legal de su organización sea otra y haya sido aceptada, por razones históricas, que no es del momento analizar.

La jurisdicción territorial de las autoridades municipales con asiento en la ciudad de Carmen de Patagones, es de 13.888 kilómetros cuadrados, la mitad aproximadamente del territorio de Bélgica; la jurisdicción de la ciudad de Mar del Plata, comprende una extensión de 274.700 hectáreas, ocho veces más que la de la ciudad de Londres, cuarenta y tres más que la de Berlín, y treinta y cuatro veces más que París.

Esa superficie en que las municipalidades de la provincia tienen jurisdicción, está en pugna con el gobierno municipal de las ciudades, de concentración y no de dispersión de esfuerzos.

"Lo que hoy existe con el nombre de régimen municipal, es una verdadera sofisticación institucional. No hay tal "self-government", ni tal independencia en los municipios." Así se expresa el autor del proyecto de reformas a la Constitución de la provincia, redactado por encargo de su gobierno.

Sin violar la Constitución, completamente olvidada por la actual ley orgánica municipal; por el contrario virtualizándola, sin caer en los extremos de los principios que establece sobre régimen municipal,—desde que ellos son de interpretación absoluta como base del régimen y no como **limitación del mismo,—en el caso de** Mar del Plata y Bahía Blanca procede una legislación especial, como hemos dicho ya y repetimos para acentuar la idea previa a la enunciación de su detalle.

El régimen municipal de la provincia, es de dos clases: municipalidad y comisión de vecinos, ambos de elección popular.

En cualquiera de esas dos clases de gobierno municipal, lo fundamental es el "partido", como división del territorio.

La zona rural de Bahía Blanca y de Pueyrredón, con relación a Mar del Plata, no es la determinante de los progresos urbanos de dichas ciudades.

El comercio regional, el puerto de exportación, el asiento de las autoridades judiciales, su población urbana, es lo que impulsa a la ciudad de Bahía Blanca; el balneario y su población urbana, a Mar del Plata.

Declárese por ley que esas ciudades son partidos, y déseles como territorio sus respectivos ejidos.

Y así se llega al gobierno municipal de las mismas ciudades con prescindencia de la zona rural que tendría su gobierno independiente, sin desmedros, más eficiente, pues se ocuparía exclusivamente de su zona hoy abandonada, por múltiples causas, de la acción edilicia. En la actualidad los elegidos para el gobierno municipal de los partidos, son vecinos de la zona urbana. Rara vez se elige a un vecino de la zona rural.

Determinada la independencia territorial, la organización municipal dentro de los enunciados básicos constitucionales, debe ser amplia.

El gobierno central no ha de absorber como hoy ocurre, la renta de la comuna, y en la elección de las autoridades de ésta, proporcional a su población, han de intervenir los inscriptos en el registro cívico del municipio, los extranjeros mayores de edad domiciliados en él desde un año por lo menos, como se determina en la constitución, y además, los propietarios de inmuebles situados en el municipio, que paguen al igual de los extranjeros, impuestos territoriales y fiscales, no menor de cien pesos, cualquiera sea su nacionalidad.

En la actualidad, las agrupaciones que se disputan el gobierno de Mar del Plata, por procedimientos de simulación de residencia incorporan al padrón cívico y de extranjeros, personas que no tienen residencia en el distrito y sí en los colindantes.

Semejante elector, influye negativamente en el gobierno municipal, que resulta así exponente de inculturas.

Con amplio concepto constitucional, la intervención del propietario de inmuebles, en el proceso electoral municipal, aunque no resida en la localidad, no puede ser negada a los efectos de elegir, no de ser elegido, porque para esto la constitución exige sean vecinos del distrito.

La clasificación de electores que hace la Constitución, es enunciativa, no limitativa.

El antecedente de Inglaterra, como liberalismo de gobierno municipal, es ilustrativo.

El gobierno de Londres, dice Schaw, en su obra "El gobierno municipal de la Gran Bretaña", "descansa sobre una franquicia tan popular que teóricamente ninguna persona que tenga interés en votar queda excluída. En primer lugar, gozan de la franquicia todos los dueños de casa: y esto incluye a todo hombre que alquila un sitio para su familia, aunque éste no sea más que un pequeño cuarto en el desván o en el sótano de una casa de vecindad. Incluye también a aquéllos que viven dentro de quince millas de la metrópoli, pero que para cualquier fin son propietarios u ocupan alojamientos metropolitanos, que valen un arrendamiento determinado, muy limitado."

"Los propietarios a perpetuidad de bienes raíces situados en Londres, dondequiera que residan, si son súbditos británicos tienen derecho a votar. Las viudas y las mujeres solteras que son dueñas de casa, o que ocupan, o son dueñas de bienes inmuebles, están autorizadas para votar por concejales del condado. La base principal de la franquicia es la de ser dueño de casa, y sus inhabilitaciones principales son: el recibir limosnas públicas y la falta de pago de los impuestos vencidos. Todo vecino masculino de la metrópoli, o de sus inmediaciones que tiene derecho a votar, es susceptible de ser elegido. Además, todo súbdito británico que sea dueño de terrenos en Londres o que sea dueño de cierta cantidad en propiedades, dondequiera que viva, puede ser elegido concejal del condado de Londres."

Determínense los reparos propios al régimen de gobierno inglés, con relación al republicano nuestro, pero el concepto liberal para calificar al electorado municipal de Londres, es de enseñanza eficaz.

La responsabilidad económica y moral colabora allí con el gobierno municipal, y si esta responsabilidad en la provincia de Buenos Aires da derecho a votar y a ser elegido al extranjero residente en la localidad, el derecho a votar al propietario de inmuebles de responsabilidad igual al extranjero, no puede ser un peligro para el éxito del gobierno municipal en ciudades de la característica de Mar del Plata.

La valuación actual del inmueble urbano de la ciudad de Mar del Plata es de 82.846.725 pesos, y este valor, es consecuencia de la expansión nacional, por razón del balneario.

Esa valuación produce a la provincia, como contribución territorial la suma de cuatrocientos catorce mil doscientos treinta pesos moneda nacional.

Como de esta suma, el gobierno central no entrega más que veinte mil pesos al gobierno municipal, es evidente que el propietario de Mar del Plata, sufre las consecuencias de esa absorción fiscal, en la falta de rentas municipales, razón que también contribuye al desgobierno local.

Hay razones fundamentales, dada la característica de Mar del Plata, para conferir el voto a los propietarios de inmuebles en las condiciones enunciadas. Ello contribuiría, con la separación de la zona rural, a mejorar las condiciones del gobierno actual, y progresivamente, una vez que se asentara la innovación y los ediles y el intendente fueran una garantía de eficacia, a resolver el conflicto de las jurisdicciones creando por convenios entre poderes municipales, provinciales y nacionales, el régimen de la ciudad-balneario. Nada se opone, a esa legislación especial, en cuanto rompe la uniformidad de la actual municipal constitucionalmente es viable desde que tiende a la mejor administración de los intereses y servicios locales.

La uniformidad, en la organización del régimen municipal de la provincia, que se observa desde hace treinta años, prescinde de los progresos operados en ese lapso de tiempo y que han triplicado su capacidad política y económica. Por eso es perjudicial a Mar del Plata y a otras ciudades.

LAS INHIBICIONES GENERALES

Dificultades para los homónimos

La resolución del Poder Ejecutivo, que hemos publicado, por la que no se hace lugar a la toma de razón de una inhibición decretada por un juez, en contravención a disposiciones de aquél dictadas en corcondancia con el artículo constitucional que lo faculta para reglamentar las leyes y el funcionamiento regular de las oficinas de su dependencia, ha puesto de manifiesto irregularidades graves que se cometían al amparo de la buena fe de los jueces, que sin medir el alcance de sus órdenes y creyendo asegurar derechos legítimos de las partes, no trepidaban en autorizar diligencias encaminadas muchas veces a fines ilícitos y otras solicitadas con exceso de egoísmo, pues que sólo se tenían en vista intereses particulares.

Las inhibiciones a personas de nombres y apellidos comunes, sin otras referencias para distinguirlas entre sí, ha constituído un verdadero abuso del derecho que asiste al acreedor o al que tiene a su favor la facultad de ejercer una acción cualquiera, a tal punto que el clamor de los perjudicados ha decidido al gobierno a tomar desde hace algún tiempo una serie de medidas para restringirlo en lo posible.

LA PRENSA se ha ocupado del asunto con la persistencia que reclama su importancia y ha tenido oportunidad de concretar los casos que el gobierno cita en la resolución a que nos referimos y que han servido para fundamentarla. Le cabe la satisfacción de que su prédica haya influído en la serie de medidas administrativas dictadas desde hace tres años y en la actitud de algunos jueces, resueltos a ser exigentes con los que solicitan inhibiciones, reclamándoles el cumplimiento de los requisitos impuestos en esos casos.

Se ha hecho algo, pues, en favor de los intereses perjudicados por las medidas arbitrarias que constituían las inhibiciones deficientes, y puestos los poderes públicos en el buen camino, es de esperar que se adopten providencias más rígidas para que esos perjuicios desaparezcan. Ellas deberán relacionarse con el trámite para las aclaraciones pedidas por los homónimos, sujetos hoy a la morosidad de los juicios, que irroga una serie de gastos y molestias, sin contar con la pérdida de tiempo y el perjuicio posible del fracaso de una negociación por la imposibilidad de formalizarla en el momento oportuno, a causa de aquel impedimento. Esta materia es importante y debe ser resuelta cuanto antes. La solución se obtendría si se facultara al registro de la propiedad a decidir el pedido examinando los elementos de prueba que presenten los interesados.

Cuando se presentó a la legislatura un proyecto que establecía requisitos para la anotación, de inhibiciones, expusimos la conveniencia de que se estableciera un término prudencial para que los interesados proporcionaran todas las referencias de los inhibidos para las inscripciones anotadas con sólo la del nombre y apellido. Los registros de inhibiciones tienen un número considerable de inscripciones deficientes, que a cada paso dan lugar a dificultades para los homónimos. Depurados esos registros por el medio indicado, y fijándose un trámite breve ante la dirección del registro de la propiedad para las aclaraciones por los que nada tienen que ver en el asunto, se habría llegado a una situación más regular, por cuanto las inhibiciones, aun con todas las referencias de los inhibidos, siempre ocasionarán perjuicios a terceros, que sólo podrán remediarse cuando el registro de identificación general de la provincia esté terminado y pueda emplearse para distinguir a las personas por el sistema dactiloscópico, el más seguro en este caso, porque entonces se indentificaría a la persona inhibida y cualquiera que por similitud de datos individuales coincidiera con aquélla, podría acreditar su identidad con su cédula personal y probar que no es la anotada en el registro.

CRECIENTE MARITIMA EN MAR DEL PLATA

PERJUICIOS EN LA PLAYA DE LOS PESCADORES

Mar del Plata (General Pueyrredón) abril 6 — A consecuencia del cambio de tiempo que se produce en esta época del año, cuya influencia se ejerce visiblemente en el mar, se produjo esta mañana una creciente en la playa de los pescadores, frente a la cancha de "football".

El agua llegó hasta la calle, entre los balnearios y el paseo, y colocó en situación peligrosa a algunos de los establecimientos balnearios, destruyó una extensión de calle y rompió unos caños de las obras sanitarias del servicio de los balnearios que existen en dicha playa.

Los propietarios de balnearios y casillas han tomado disposiciones para asegurar sus construcciones.

La administración de la Rambla ha tomado la intervención que le correspondía. Hoy, a primera hora, realizó una visita de inspección a la zona perjudicada el ingeniero Carlos Agote, acompañado del administrador, señor Pedro Valles, con el propósito de informar detenidamente a la comisión de la Rambla sobre el suceso, y aconsejar las medidas que conviene adoptar para prevenir los efectos de su repetición en el futuro.

LEY DE MONTEPIO CIVIL

Por pedido del Ministro de Hacienda, el presidente de la comisión del Montepío Civil de la provincia se ocupa de recopilar datos relacionados con el funcionamiento de esa institución, y su situación financiera. Esos datos son requeridos al efecto de fundamentar las reformas que a juicio del ministro se imponen introducir en la ley orgánica, a fin de hacer factible el desenvolvimiento del Montepío y regularizar el fondo del mismo.

Como se sabe, el Montepío atraviesa por una situación económica bastante precaria, a tal extremo que subsiste en virtud de las rentas de la administración, pues su fondo no alcanza a cubrir el cuarenta por ciento de sus obligaciones.

LA DEUDA DE LOS FRIGORIFICOS

Según se nos ha informado, se ha entablado la demanda correspondiente contra el frigorífico Swift, del puerto de La Plata, por cobro de 2.700.000 pesos, por impuesto al capital en giro, cuya gestión administrativa no ha tenido resultado por la actitud de ese establecimiento, al no contestar llanamente al requerimiento que se le ha hecho.

La dirección de rentas está dispuesta así, con el citado frigorífico y con otros que funcionan en la provincia, a exigirles el cumplimiento de las disposiciones de la ley respectiva, que tratan de eludir.

LEGISLATURA PROVINCIAL

Terminadas las tareas que la ley electoral atribuye a la junta, relacionadas con las elecciones del pasado marzo, la Cámara de Diputados será citada a sesiones preparatorias para el 20 del corriente, a fin de que considere dicho acto comicial, produzca el escrutinio definitivo y juicio de la elección, proclame los diputados electos y los incorpore a su seno, previo el juramento de práctica.

En seguida la Cámara debe proceder a la designación de su mesa directiva, en la que, según informes recogidos, sólo se variará la presidencia, que será otorgada al doctor Enrique C. Urien.

Con ello la Cámara quedará en condiciones de constituir, conjuntamente con el Senado,—cuya mesa no será modificada,—la asamblea legislativa ante la cual el Poder Ejecutivo debe leer el mensaje inaugural del período de sesiones ordinarias del corriente año.

INSPECCION DE ESCRIBANIAS

Los escribanos inspectores de la Suprema Corte se encuentran en presencia de una ardua labor, con motivo de la remisión que han hecho conjuntamente los escribanos de registro de la provincia, de sus protocolos del año último y anteriores que no habían sido **inspeccionados por falta de tiempo. Esa remesa se debe a una disposición de la ley de sellos en vigor, que fija un plazo hasta el primero de abril corriente, para que se efectúe dicha inspección.**

La oficina mencionada, que carece de local, se encuentra atestada de protocolos, que se hallan en el suelo en su mayor parte por falta de estantería.

No se ha previsto ese inconveniente al fijarse un plazo semejante. Si lo que se pretendía era asegurar al fisco el ingreso del impuesto de inspección dentro del año, podría haberse señalado un período más largo.

EN LOS MUNICIPIOS

MUNICIPALIDAD DE BAHIA BLANCA

La deuda pendiente

Bahía Blanca, abril 6 — El mensaje que el intendente ha pasado al concejo deliberante sobre la situación financiera de la comuna, demuestra que la deuda pendiente asciende a 10.890.373 pesos con 18 centavos, descompuesta en esta forma: por amortización e intereses del servicio del empréstito hasta la extinción total en diciembre del año entrante, pesos 7.623.000; bonos de pavimentación, hasta diciembre de 1919, 2.477.000; compra de la quinta 288, hasta 1919, 139.450; importe del préstamo hecho por el gobierno de la provincia en 1911, 200.000; cuenta correspondiente a los ejercicios de 1908 a 1916, pesos 450.923 con 18 centavos.

Servicio telefónico en Juan E. Barra

Juan E. Barra (González Chaves), abril 6—Bajo la presidencia del señor Valerio E. Gastambide, se ha constituído una comisión de vecinos para hacer las gestiones necesarias a fin de dotar a este pueblo de una línea telefónica de la empresa La Bahiense, la cual se espera que podrá estar instalada para mediados de mayo.

Cementerio de La Plata

Teniendo presente que la publicación de avisos en la forma que tiene que hacerse respecto de los vencimientos de arrendamientos de sepulturas, generalmente no produce resultado, porque los deudos de los inhumados no los leen, se ha establecido un registro de domicilios de los interesados, para que pueda comunicárseles los vencimientos. Los deudos deben entonces avisar a la administración de dicho cementerio, sus cambios de domicilio, ya que ellos deben ser los que más se preocupen de que la disposición aludida no quede en desuso.

Sería conveniente que se fijaran avisos en los portales del cementerio y en la casa municipal indicando la conveniencia de registrar los domicilios, operación que podría hacerse en la municipalidad y en la necrópolis.

Barrido necesario en San Antonio de Areco

San Antonio de Areco, abril 6 — Se hace necesario que el intendente municipal ordene el barrido en las esquinas empedradas, pues cuando llueve como ahora, la acumulación de residuos dificulta el tránsito y origina molestias al vecindario.

Hospital vecinal de Ramos Mejía — Trabajos de la comisión

Ramos Mejía (Matanza), abril 6— La comisión directiva encargada de los trabajos preliminares para la construcción del hospital vecinal, ha sido integrada con los siguientes vocales: doctores Gabriel Ardomo, Fernando Baille y Alberto Palomeque, y señores Josselevitch, Kubert, Ravicini y Sabelli.

En la sesión celebrada el 1.º del corriente, dicha comisión tomó los siguientes acuerdos:

Celebrar una fiesta a beneficio de la obra en el teatro Victoria, el 14: para esta función han prometido su concurso la señorita Magdalena Ezcurra, el señor Alcorta y la "troupe hindú" de estudiantes de ingeniería; iniciar en el mismo día una colecta pública, que será efectuada por señoritas; invitar por circulares al vecindario para que preste su concurso a todos los actos benéficos que efectúe la comisión; hacer listas de suscripciones, que serán encabezadas por la comisión directiva.

Dado el alto fin que se persigue, puede confiarse en el buen éxito de estos trabajos.

Necesidades edilicias en Piñeyro

Avellaneda, abril 6 — Vecinos de Piñeyro se quejan de la negligencia edilicia ante el abuso de la curtiduría situada en la calle Rivera y Agüero, desde donde se arrojan aguas servidas a la vía pública. Solicitan a la vez la reparación del pavimento en las calles Fraga y Domínguez.

Concejo deliberante de Avellaneda— Asuntos tratados en sesión

Avellaneda, abril 6 — En su última sesión el concejo deliberante trató diversos asuntos, por indicación de los concejales socialistas, y resolvió:

Conceder permiso al presidente, señor Salas, por dos meses; pasar a comisión dos proyectos de homenaje a Almafuerte, presentados por la intendencia y los concejales socialistas, y dar entrada a una comunicación de la intendencia sobre la deuda de la comuna, que alcanzaba a 384.422 pesos el 31 de diciembre próximo pasado; pasar a comisión un pedido de la Asociación Española, solicitando excepción de impuestos para introducir los cadáveres de sus asociados.

Los concejales socialistas presentaron una minuta de comunicación al departamento ejecutivo para que informe sobre el estado sanitario del municipio.

Un concejal socialista pidió informes sobre el motivo que impide el pago de los sueldos atrasados a los peones municipales.

Misión religiosa en Marcos Paz

Marcos Paz, abril 6 — Anteayer terminaron las misiones que los padres redentoristas daban desde hace nueve días. Con tal motivo, la nueva iglesia se ha visto muy concurrida.

CRONICA SOCIAL

(Información de La Plata)

LA FIESTA DE MAÑANA—Gran interés ha despertado en nuestros círculos sociales el anuncio de la fiesta que se realizará mañana a bordo del crucero "Buenos Aires", organizada por la comisión auxiliar de señoritas de la Sociedad Protectora de Niños Pobres.

De acuerdo con el pedido formulado a las autoridades navales, por la comisión organizadora de la fiesta, el crucero "Buenos Aires" será conducido al Dock Central.

POR LOS TEMPLOS—Con gran solemnidad se realizaron ayer en las iglesias de esta capital, diversos actos conmemorativos de la Semana Santa.

Desde temprano, en las proximidades de los templos notábase extraordinaria animación, que se mantuvo hasta entrada la tarde.

POR LOS TEATROS — Mañana se estrenará en el teatro Argentino de esta ciudad la compañía italiana de operetas de Sconamiglio-Caramba, con la representación de la opereta "La duquesa del Bal Tabarín".

Los bailes que dicha obra requiere en el segundo acto estarán a cargo de la señorita Dorsey y el profesor Herrera.

ENFERMOS — Se ha notado una mejoría en el estado de salud de la señora Elisa García de Jiménez.

—Sigue un poco mejor el señor León S. Canevali.

—Mejorado, el señor Leopoldo Carranza.

—Restablecida, la señorita Sara E. Platero.

NECROLOGIA — Después de sufrir las alternativas de una corta enfermedad, dejó de existir ayer en esta ciudad la señora Carmen del Valle de Maril, esposa del administrador del telégrafo de la provincia, señor Ramón Maril.

El fallecimiento de la señora de Maril ha causado intenso pesar en nuestros círculos sociales, donde era apreciada por sus virtudes.

El sepelio de sus restos se efectuará hoy, a las 3 p. m., en la necrópolis local.

(De nuestros corresponsales, por telégrafo)

ENLACES—Pehuajó, abril 6—El 14 del corriente se efectuará el enlace de la señorita Inés Clarlo con el señor Evaristo Oroz.

Villa Angélica (Avellaneda), abril 6—En la capital federal se ha efectuado el enlace de la señorita María Luisa Bourg con el señor Luis José Gerli. Fueron padrinos la señora María L. de Bourg y el señor Antonio Gerli. Los desposados partieron para Mar del Plata.

DIVERSAS INFORMACIONES — Passo (Pehuajó), abril 6—Ha llegado la compañía de circo que dirige el señor Rucksluhl, la cual dará varias funciones.

Es esta la primera compañía teatral que viene a este pueblo.

Pehuajó, abril 6—Para Buenos Aires, el señor Clemente Inchauspe y señora.

—Dentro de poco se ausentará para Buenos Aires, definitivamente, la familia de Spraggon.

—Regresaron de Buenos Aires el señor Joaquín Martínez Sosa y el intendente, señor Luis Argento.

Villa Angélica (Avellaneda), abril 6—De Piñeyro, para Mar del Plata, el señor Salvador Guastavino, su señora e hijito.

VARIAS NOTICIAS

Cédula de identidad

De acuerdo con el decreto del Poder Ejecutivo, el 30 del corriente vence el plazo fijado para que los empleados de la administración provincial y municipales, así como las personas que ejercen profesiones liberales, soliciten las cédulas de identidad, trámite que en La Plata deben hacer ante la dirección de identificación y en la campaña en las oficinas del registro civil.

Capitales en giro

Los inspectores designados por la dirección de rentas para constituir las comisiones empadronadoras de capitales en giro prosiguen su tarea. A pesar del empeño puesto en la labor, queda un número apreciable de partidos que no han sido empadronados, por lo cual hasta el 15 o 20 del corriente no podrá terminarse la operación. Para esa fecha se podrá dictar el decreto fijando el tanto por mil que debe pagar en el año actual el comercio y la industria sujetos al impuesto. Se persiste en creer que subsistirá la tasa del cinco por mil que rigió en 1916.

Ejercicios de tiro de guerra en Puerto Militar

Puerto Militar (Bahía Blanca), abril 6 — Continúan con bastante regularidad los ejercicios de práctica del equipo de tiro de guerra de la armada, en el polígono del puerto, bajo la dirección del ingeniero Pereyra.

Este equipo lo forman las siguientes dotaciones:

Acorazado "Moreno", maestros de armas Juan Allderete y Domingo Rosales; cabos, José Ruiz Díaz, Aurelio Miranda, Sixto Della-Ara, Raúl Mazzini y Gabriel Portugal.

Acorazado "Rivadavia", condestables Atallva Yáñez y Luis Arévalo; cabos, José Cruz y Jacinto Mendoza.

Acorazado "San Martín", cabos Rodrigo Farguanza, Manuel Acuña y Domingo Salanega.

Para el desarrollo de tan importantes ejercicios el ingeniero Pereyra ha obtenido de la superioridad una colaboración eficiente, aunque lucha con la escasez de recursos y las estrecheses del servicio. No obstante esto, el equipo de tiro de la escuadra se encuentra en inmejorables condiciones.

EDUCACION

Escuela nacional en Papín

Guaminí, abril 6—Ha causado buen efecto en Papín la noticia de la instalación de la escuela nacional 113, por existir allí numerosos niños en edad escolar que no reciben instrucción alguna.

La instrucción primaria en Piedritas

Piedritas (General Villegas), abril 6—Es de lamentar que el consejo escolar no haya trasmitido las instrucciones necesarias para reabrir el tercer grado en la escuela, debido a lo cual muchos niños quedarán con una instrucción deficiente, porque en la mayoría de los casos sus padres no se hallan en condiciones de enviarlos a otra escuela para terminar los estudios.

Los vecinos dirigirán un pedido en ese sentido a la dirección general de escuelas.

Escuela 27 de Villa Barilari — Sus necesidades

Avellaneda, abril 6—La escuela número 27 de Villa Barilari, funciona en condiciones antihigiénicas, con peligro para la salud de los educandos. Además, no dispone de ninguna comodidad, por ser inapropiado el local, y carece de útiles y bancos.

CRONICA POLICIAL

LOS SUCESOS DE LIMA

FUGA DEL PROCESADO MARTINEZ

Complicidad del oficial de guardia

Se recordará sin duda, el ruidoso proceso incoado a Cecilio A. Martínez, por los hechos sangrientos ocurridos en Lima, jurisdicción de Zárate, ocasionado por cuestiones políticas relacionadas con la última elección nacional, que determinaron la muerte de Manuel Fulcos.

Cecilio A. Martínez fué condenado en juicio oral por la Cámara tercera de Apelaciones, a 17 años y medio de penitenciaría, por homicidio, y un cómplice suyo, a 12 años, sentencia que dió motivo para que el defensor de Martínez interpusiera el recurso de inaplicabilidad de ley, ante la Suprema Corte, en cuyo recurso el procurador general informó desfavorablemente, hace pocos días.

Mientras se sustanciaba este recurso, como la condena no estaba firme, el procesado Martínez continuaba detenido en el cuartel de bomberos, anexo al departamento de policía.

En la noche del jueves huyó Martínez de su prisión, y de las primeras diligencias de investigación respecto de la fuga, fluyen cargos graves contra el capitán Severo Libonat, oficial que estuvo al frente de la guardia de dicho cuartel, en la noche de la evasión.

La jefatura de policía informó inmediatamente del hecho al juez de turno, doctor Villar Sáenz Peña, y éste magistrado se trasladó ayer a La Plata e inició en seguida el sumario del caso.

El oficial del cuerpo de bomberos a que nos hemos referido, permanecía anoche incomunicado. Al mismo tiempo, se han despachado diversas comisiones de empleados de la comisaría de investigaciones, para procurar la detención del prófugo.

Según nuestros informes, el capitán Libonat dió orden al subteniente Estanislao Baldovinos para que dejara salir a la calle a Martínez, y éste, que según parece había empeñado su palabra de honor de regresar, no volvió al cuartel.

CRIMEN EN TURDERA

Muerte de un guardabarrera

DETENCION DE DOS SOSPECHOSOS

Turdera (Lomas de Zamora), abril 6 — Anoche, entre 7.40 y 8, fué asesinado en su garita, frente al hospital Español, el guardavía Pedro Curutchet, de 56 años, vasco-francés, que hacía 8 años estaba al servicio de la empresa del ferrocarril del Oeste.

Pocos minutos antes de ocurrir el hecho fué vista la víctima mientras hacía las señales de costumbre al tren que pasa a las 2 y 40 p. m. procedente de Mármol. A las 8, un vecino amigo de Curutchet, que transitaba por ese paraje, se acercó a la garita, que estaba abierta y con luz, y llamó a aquél por su nombre. Al no recibir respuesta supuso que algo anormal le ocurría y salió en busca de auxilio. Cuando volvió, acompañado de otra persona, vieron la garita cerrada y sin luz, y buscando vieron que a un costado, cubierto completamente con alfalfa, yacía un cuerpo extendido, del que sólo se veían parte de los pies y una mano.

Inmediatamente se dió aviso a la policía, que concurrió poco después y pudo comprobar que el muerto era el guardavía, a quien habían ultimado con unos de los hierros que se usan como soportes del hilo de señales que arrancaron del suelo, a unas dos cuadras del lugar del hecho.

Han sido detenidos dos hombres; sobre uno de ellos recaen vehementes sospecha de que sea autor del hecho.

El móvil del crimen se supone que sea el robo, aun cuando debido a la inesperada aparición de la persona que concurrió primero y salió a dar aviso, los asesinos no han tenido tiempo de llevarse nada.

El muerto presenta el rostro desfigurado por los golpes, y su gorra fué hallada intacta a poca distancia del lugar del hecho, lo que deja suponer que mientras alguien lo sujetaba, otro debió ultimarlo.

EN SAN ANTONIO DE ARECO

Supuesta donación de potros

San Antonio de Areco, abril 6 — Pésima impresión ha causado en este vecindario el siguiente suceso ocurrido al Ministerio de Guerra cuyos autores no son conocidos.

El domingo se presentaron en este pueblo el teniente coronel Aráoz de Lamadrid, un veterinario y varios soldados, con la misión de recibir del señor Antonio Pazzaghi, vicepresidente del comité radical, 80 potros que, según nota que exhibieron, dicho caballero y otros habían donado para la remonta del ejército.

Apenas llegó el jefe nombrado comprobó con sorpresa que no había tal donación, pues el señor Pazzaghi y demás vecinos negaron haber dirigido la nota que se les exhibió, escrita a máquina, y para que quedara constancia, firmaron una declaración al pie de la misma.

Se cree que el Ministerio decretará una investigación amplia, para individualizar al autor o autores del engaño.

CONTINUOS ROBOS EN AVELLANEDA

Avellaneda, abril 6 — El vecindario se halla alarmado por los continuos robos que, desde hace algún tiempo ocurren en esta ciudad. El vecino Pedro González ha denunciado a la policía que ayer, en circunstancias en que regresaba de la escuela un hijo suyo de 15 años, fué asaltado por varios individuos que le sustrajeron algún dinero.

Anoche, en el domicilio del señor Angel Bálsamo, calle México 1046 penetraron ladrones y robaron ropas por valor de más de 200 pesos.

Días pasados penetraron ladrones en el colegio Vieytes y robaron una cantidad de útiles, sin que hasta la fecha se haya practicado diligencia alguna para descubrir el paradero de los autores del hecho, lo que la policía debe hacer a la mayor brevedad posible.

Hurtos en Tres Lomas y Lincoln

La policía de Tres Lomas ha detenido a Gregorio Alvarez, autor de un hurto efectuado al vecino de ese pueblo Zacarías Merazi.

—La policía de Vedia ha detenido a José Giménez, autor del robo de varios objetos de propiedad del señor Oliveira César, vecino de Lincoln.

Robo en Piedritas — Inactividad de la policía

Piedritas (General Villegas), abril 6—El 3 del corriente, entre 12 y 2 a. m., penetraron ladrones en la casa de comercio del señor Fernando García y sustrajeron 150 pesos en efectivo y prendas de vestir.

El mismo día, a las 7 de la mañana, se dió aviso del robo a la comisaría de General Villegas, y sólo a las 9 de la noche se presentó en casa del damnificado el oficial escribiente Saavedra, ante quien se negó el señor Fernando García a efectuar la denuncia del robo, como acto de protesta por la indiferencia de la policía.

VIALIDAD

Camino de accesó a la estación Alamos

Guaminí, abril 6—La municipalidad de este partido ha pedido a la empresa del ferrocarril del Sud que disponga el arreglo del camino de acceso a la estación Alamos, a la altura del kilómetro 470, donde la inundación de 1915 destruyó el terraplén que existía.

Ferrocarril del Sud — Insuficiencia de coches

Lanús (Avellaneda), abril 6—Desde los primeros días del mes anterior, los pasajeros que viajan a la misma hora que los estudiantes, protestan contra la empresa del ferrocarril del Sud por no haber aumentado el número de coches, como correspondía desde la iniciación del año escolar, pues una gran parte del público se ve obligado a hacer el viaje de pie, por ser insuficientes los asientos, con grave peligro para los niños, muchos de los cuales se ven obligados a viajar en las plataformas.

Llama la atención que la dirección de ferrocarriles no haya hecho cumplir los reglamentos y disposiciones en vigor a esa empresa.

MOVIMIENTO POLITICO

Unión Cívica Radical

Avellaneda, abril 6 — El comité radical de este partido resolvió en su última sesión reorganizar todos los subcomités antes del 15 de mayo. Igualmente prepara para dentro de poco una fiesta con objeto de arbitrar fondos.

SOCIEDADES

FUERTE DE LA ENSENADA — Este centro patriótico de la Ensenada ha resuelto la adquisición de una placa de bronce para colocarla en la tumba de su ex presidente honorario, el poeta Almafuerte. Se ha encargado la confección del modelo respectivo al vecino de ese barrio señor Abbondio Cingano.

SOCIEDAD DE FOMENTO VECINAL DE SAENZ PEÑA — CONSTRUCCION DE DESAGUES — Sáenz Peña (San Martín), abril 6 — En la última asamblea de la sociedad de Fomento Unión Vecinal fueron integrados los cargos vacantes por renuncia de los señores Diéguez, Ibarra y Alonso, presidente, vicepresidente y secretario, respectivamente, y tres vocales, en el siguiente orden: José Amelotti, presidente; M. Roces, vicepresidente; Pascual Pasterino, secretario; Di Paola, F. Bressa y Sánchez, vocales.

—Reina gran expectativa por conocer la resolución que tomará la sociedad Unión Vecinal ante la propuesta de desagüe hecha por el ferrocarril al Pacífico.

Se espera que será rechazada la proposición de practicar una zanja descubierta, y que en cambio se pedirá la construcción de un acueducto.

SOCIEDAD GREMIAL DE CLASIFICADORES DE LANA—ASAMBLEA EN AVELLANEDA, Avellaneda, abril 6— La Sociedad Gremial de clasificadores de lana efectuará mañana, a las 8.30 p. m., en su local de la calle Mitre número 193, una asamblea extraordinaria con objeto de tratar diversos asuntos.

UNION COSMOPOLITA DE VILLA SARMIENTO—SOCIEDAD RECREATIVA ESPAÑOLA DE BOLOS — Lanús (Avellaneda), abril 6 — La sociedad Unión Cosmopolita, de Villa Sarmiento, ha renovado su comisión directiva, eligiendo presidente al señor Francisco Fernández Cajal; vicepresidentes a los señores Jerónimo Caso y Bartolomé Crovetto, y secretario al señor Armando Salvarezza.

—Se ha constituído la Sociedad Recreativa Española de Bolos, bajo la presidencia del señor Manuel Rodríguez.

DEPORTES

Club Deportivo en Villa Aurora

Villa Angélica (Avellaneda), abril 6 —Por iniciativa del señor José M. Otero se ha fundado en Villa Aurora un club deportivo, que se denominará Gerli.

La secretaría se halla instalada en el camino pavimentado a La Plata, número 801.

Concurso de tiro al blanco en Lanús

Lanús (Avellaneda), abril 6 — El domingo se inició el concurso de tiro auspiciado por el centro Rivadavia. Se disputan varias categorías, con importantes premios donados por vecinos y casas de comercio.

La entrada al polígono es libre y la inscripción gratuita.

INSTITUCIONES CIENTIFICAS Y LITERARIAS

Sociedad Científica Argentina — El miércoles, a las 8.30, se efectuará en el salón Cevallos 269 la asamblea general ordinaria convocada por esta institución, con objeto de escuchar la lectura de la memoria anual y renovar totalmente la junta directiva para el nuevo período.

Como esta es la segunda convocatoria, la reunión se realizará con el número de socios que concurra.

—En el local de esta institución se efectuará el martes, a las 9 de la noche, una sesión especial sobre la revolución rusa.

Después de pronunciar unas palabras el presidente de la sociedad, ingeniero Nicolás Besio Moreno, dará una conferencia el señor Alberto Gerchunoff, sobre "La liberación de un pueblo".

ASOCIACIONES Y GREMIOS

FEDERACION OBRERA FERROVIARIA

Su tercer congreso

LAS PRIMERAS SESIONES

ASUNTOS TRATADOS

En el local de la calle México 2070 se inauguró ayer, a las 10 de la mañana, el tercer congreso de la Federación Obrera Ferroviaria.

Estuvieron representadas las secciones siguientes:

Alianza, Alberdi, Ayacucho, Buenos Aires, Buenos Aires Sur, Bolívar, Bragado, Corral de Bustos, Casilda, Caballito, Haedo, Huinca Renancó, Ingeniero White, Justo Daract, Junín, Las Flores, La Bajada, Laboulaye, Laguna Paiva, Maipú, Maldonado, Mazán, Mechita, Mendoza, Mar del Plata, Monte Caseros, Olavarría, Pehuajó, Patricios, Pergamino, Rosario, Resistencia, Lincoln, Río Tercero, Santa Fe, San Urbano, Saavedra, Tafí Viejo, Tucumán, Trenque Lauquen, Tandil, Tolosa, Vera, Villa Mercedes, Villar; 25 de Mayo, General Pico y La Banda.

La sesión que se celebró por la mañana fué preliminar y dedicada a la revisión de poderes.

A las 2.30 de la tarde se inició a la segunda sesión, la que fué presidida por el señor Acuña.

Se leyeron telegramas de saludos, dirigidos a los congresales por sus colegas de Bahía Blanca y Tandil.

En representación de La Fraternidad y de la Federación Obrera Regional Argentina, respectivamente, pronunciaron discursos de bienvenida, el señor José San Sebastián y Senra Pacheco, quienes hicieron augurios por la unificación definitiva de las organizaciones profesionales.

El congreso hizo demostraciones de simpatía a la revolución rusa; de homenaje a la memoria de Carolina Muzilli y de Almafuerte; de protesta por los sucesos de Firmat y del corralón municipal Norte. Se dió un voto de solidaridad a los obreros marítimos, actualmente en huelga.

Después de breve discusión, se aprobó la memoria presentada por el consejo federal de la Federación Obrera Ferroviaria, cuyos capítulos principales son:

Crecimiento de la organización, los problemas que plantea; necesidad de los sindicatos, la unidad del gremio; la jubilación, la organización patronal, nuestra fuerza efectiva, situación financiera, propaganda, labor administrativa, solidaridad, las empresas y el gobierno.

A moción del delegado por Tandil, se dió un voto de aplauso al consejo federal, por su meritoria labor.

Se puso a discusión la forma en que se debía nombrar el nuevo consejo de la Federación si por las secciones circunvecinas o por el congreso.

Por 28 votos contra 18 se aprobó la última.

A moción del delegado de la sección Alberdi, se resuelve que no sea elegido un nuevo consejo, y se confirme en los cargos a los miembros que lo desempeñaban, a fin de que continúen los trabajos de unificación con La Fraternidad.

Para llenar los puestos vacantes se nombran cinco suplentes: dos, por el ferrocarril Oeste; uno, por el Central Argentino; uno, por la compañía Midland, y uno, por la Compañía General de Buenos Aires.

Los delegados de La Bajada y Vera informaron sobre los abusos de las empresas que destituyen antiguos y buenos empleados por el solo hecho de participar en la organización gremial.

El secretario general del consejo federal amplió los informes y manifestó que esta corporación ha hecho gestiones ante los poderes públicos, para que se tomen medidas que garanticen la estabilidad del personal.

Se pasó en seguida a discutir las proposiciones generales.

La sección Alianza propuso que se gestione ante los poderes públicos el cumplimiento del artículo 18 del reglamento de ferrocarriles. A este respecto dijo el secretario aludido que con motivo de las últimas reclamaciones ante el Ministro de Obras Públicas, éste dirigió una nota al consejo federal, pidiéndole que en el plazo de 30 días le remita un proyecto de reclamación para el personal de trenes.

El consejo ha juzgado conveniente pedir que en la reglamentación se incluya a todo el personal ferroviario, y que se fije tres meses para presentar el proyecto.

Se votó este punto favorablemente.

A las 8 de la noche los congresales pasaron a cuarto intermedio.

Las sesiones se reanudarán hoy, a las 8 de la mañana.

Asistieron a las deliberaciones del congreso, el diputado nacional, señor Zaccagnini, y el secretario de la Federación Regional Obrera, señor Mansilla.

OBREROS PANADEROS — La sociedad de resistencia Obreros Panaderos de Buenos Aires, realizará un asamblea mañana, a las 9 a. m. en el local San Juan 660 para tratar diversos asuntos.

CENTRO DEPENDIENTES DE ALMACEN DE BUENOS AIRES — En el local de la calle México 2070 se reunirán mañana, a las 2 de la tarde, los miembros de este centro, para tratar asuntos de importancia.

Para entrar en el local, será necesario presentar el recibo que acredita como socio.

PROVINCIA DE SANTA FE

INFORMACIÓN GENERAL

LEGISLATURA

Las Cámaras

Santa Fe, abril 6 — Mañana no celebrará sesión ninguna de ambas Cámaras.

MOVIMIENTO POLITICO

Partido Radical

Rosario, abril 6 — El lunes próximo efectuará una reunión el comité departamental de la Unión Cívica Radical de Santa Fe para tratar algunos asuntos relacionados con la próxima reorganización del partido.

Partido Demócrata Progresista

Rosario, abril 6 —En la semana próxima, la junta de gobierno del partido Demócrata Progresista efectuará una reunión para ocuparse en cuestiones que tienen atingencia con la reorganización decretada.

A los comités de la campaña que aun no hayan designado sus delegados, se les pedirá que lo hagan a la mayor brevedad, a fin de poder efectuar sin tropiezos la próxima convención provincial.

—Mañana celebrará asamblea el comité demócrata progresista Esteban Echeverría, con objeto de tratar diversos asuntos de orden interno.

Este mismo comité activa la propaganda para la conferencia que dará el domingo próximo en la esquina de las calles Paraguay e Ituzaingó.

Partido Socialista

Rosario, abril 6 — La juventud socialista de Talleres realizó esta noche una conferencia en la esquina de la avenida Lagos y Salta.

Hablaron en ella los señores Razori, Sánchez y Gallimberti.

—El centro de la sección novena, celebró una asamblea en la calle Salta 2015, y el de la décima en la avenida Alberdi 142.

—En Pérez se realizará el domingo próximo, por la tarde, una conferencia de propaganda partidaria.

AGROPECUARIAS

La cosecha de maíz

Montes de Oca, abril 6 — Debido a la sequía que reinó en los meses anteriores, la cosecha de maíz se ha perdido totalmente en este distrito.

Al iniciarse el presente mes, han caído lluvias abundantes que beneficiaron mucho a los campos de pastoreo y de labranza.

Concentración de barreras

María Susana, abril 6 — Terminó la concentración de barreras en el depósito de la Defensa Agrícola, instalado en esta localidad.

La distribución de semillas

Santa Fe, abril 6—Los agricultores están entregados en su mayoría a la tarea de la preparación de las tierras para las próximas sementeras, pero manifiestan sus temores de que las semillas ofrecidas por el gobierno llegarán tarde, dadas las complicadas tramitaciones que se establecen para conseguirlas.

A este respecto se censura la actitud pasiva del Ministerio de Agricultura, cuya participación en este asunto se reduce a recibir solicitudes y remitirlas a la comisión que tiene su sede en Rosario.

INSTRUCCION PUBLICA

Asistencia escolar

María Susana, abril 6 — La inscripción de niños en la escuela de esta localidad, ha alcanzado un número bastante elevado, con relación al de los años anteriores.

EN LA CAPITAL

EL DIA SOCIAL

Santa Fe, abril 6—El club del Orden procederá el lunes a la renovación parcial de su comisión directiva.

—El lunes llegará de Cosquín el diputado nacional doctor Martínez Zuviría.

MUNICIPALES

La empresa de tranvías

Santa Fe, abril 6—Los maestros y alumnos que concurren a las escuelas suburbanas se quejan de que la empresa de tranvías se niega a concederles abonos mensuales.

El nuevo impuesto a los Bancos

Santa Fe, abril 6—El Banco Popular, pagó a la municipalidad 2.000 pesos, de acuerdo con la ordenanza por la que se crea un impuesto a los Bancos, pero labró un acta ante escribano, en la que deja constancia de su protesta.

Luego presentó un escrito al concejo deliberante, en el cual reitera su protesta y pide la devolución de dicha suma, que considera cobrada ilegalmente.

JUDICIALES

Morosidad de la justicia

Santa Fe, abril 6 — Se comenta la morosidad de la justicia, con motivo de haberse hecho público que las salas del Superior Tribunal tienen 391 expedientes paralizados, los juzgados de lo civil y comercial 6.355 causas que esperan resolución, los juzgados de sentencia e instrucción 615, y los juzgados de paz letrados 4.709.

Estos datos se refieren únicamente a la primera circunscripción.

NOTICIAS DE POLICIA

La vagancia infantil

Santa Fe, abril 6—A pesar de la constante prédica de los diarios, las autoridades no toman medidas para reprimir la vagancia infantil, la cual asume proporciones alarmantes.

Pedido de traslación de un comisario

Santa Fe, abril 6—El vecindario de Santa Rosa, dirigirá en la próxima semana una nueva solicitud al ministro de Gobierno, para pedir la separación o traslado del comisario de aquel punto.

DIVERSAS INFORMACIONES

Ascenso de un empleado

Santa Fe, abril 6 — El tesorero del Banco de la Nación, en ésta, señor Daniel de la Torre, fué nombrado gerente de la sucursal en Gálvez.

Estado sanitario de Santa Rosa

Santa Fe, abril 6 — Se llama la atención del consejo de higiene, sobre la forma alarmante en que se desarrolla la tuberculosis en el pueblo de Santa Rosa.

Registro de propiedades

Santa Fe, abril 6 — Según datos de la oficina de estadística, en el año 1916 hubo las siguientes operaciones hipotecarias en la provincia:

Hipotecas urbanas con edificios, 978.783 metros, con un importe de pesos 7.600.876; sin edificios, 848.230 metros, con un importe de 1.433.269 pesos; hipotecas rurales con edificios, 170.704 hectáreas, con un importe de 12.839.948 pesos, y sin edificios, 129.070 hectáreas con un importe de 7.000.026 pesos.

ROSARIO

EL DIA SOCIAL

Rosario, abril 6—Promete alcanzar buen éxito la "kermesse" británica que se inaugurará el 24 del corriente en beneficio de la Cruz Roja.

Una comisión formada por damas y caballeros de esa colectividad, realiza los trabajos preliminares con todo entusiasmo.

—El corso de flores, que se efectuará en la tarde de pasado mañana, en el barrio Roque Sáenz Peña, y cuya organización está a cargo de una comisión de damas, promete ser una de las más interesantes fiestas de este año.

El producto de la fiesta se destinará a las obras del templo y escuela que se levanta en ese barrio.

—Se prosiguen los ensayos de la ópera "Don Pascuale", que será representada en el teatro Colón, el 15 del corriente, por un núcleo de señoritas de esta sociedad.

Esta fiesta congregará en ese teatro un selecto núcleo de familias.

El acto es en beneficio de la conferencia de San Vicente de Paúl de la parroquia de Nuestra Señora del Rosario.

—Mañana se realizará el enlace de la señorita Mercedes Eugenia Cabanellas con el señor Víctor A. Semino.

Esta ceremonia dará motivo a una lucida reunión social.

—En el cementerio de San Salvador fueron inhumados los restos de la señora Rosalía Petit de Cardini, fallecida ayer.

MUNICIPALES

LOS PAVIMENTOS

Rosario, abril 6—En la sesión que el martes próximo realizará el concejo deliberante, uno de sus miembros iniciará una discusión sobre el asunto de los arreglos del pavimento de madera de las calles principales de la ciudad, cuyo estado ruinoso motiva, en gran parte, el entorpecimiento del tráfico.

NOTICIAS DE POLICIA

Muerto por un tranvía

Rosario, abril 6 — Esta noche, a las 9, el tranvía número 96, de la línea 14, arrolló, en la esquina de las calles Mendoza y Corrientes, a un mendigo no identificado aún, y le ocasionó la muerte inmediata.

El cadáver fué trasladado a la comisaría de la sección tercera, y el personal del coche quedó detenido.

DIVERSAS INFORMACIONES

Semana Santa

Rosario, abril 6 — Las iglesias se vieron hoy repletas de fieles. También se organizaron procesiones alrededor de las plazas 25 de Mayo y Sarmiento.

Las ceremonias religiosas proseguirán mañana.

Paseo campestre

Rosario, abril 6 — La juventud metodista, realizó hoy un paseo campestre a una quinta de Sorrento.

Un tiempo espléndido favoreció ese paseo.

Confederación de trabajadores

Rosario, abril 6 — Con el propósito de hacer conocer en detalle a los trabajadores, la iniciativa lanzada por la Federación Americana del Trabajo, y la organización obrera de Yucatán (Méjico), para formar una confederación panamericana de trabajadores, la Federación Ferroviaria (sección Central Argentino) efectuó una conferencia al aire libre frente a los portones de los Talleres de esa empresa.

Abrió el acto el secretario general de la Federación, señor Francisco Domeneo, y habló después el señor Cristóbal R. Solari, quien disertó extensamente sobre el tema enunciado.

Asistieron a esta conferencia numerosos obreros.

EN LOS DEPARTAMENTOS

SAN MARTIN

Patentes para rodados

María Susana, abril 6 — La comisión de fomento ha prorrogado hasta el 20 del corriente el plazo para que los interesados puedan proveerse de patentes para los rodantes después de esa fecha se cobrará la multa correspondiente.

BELGRANO

Viajeros — Fiesta campestre

Montes de Oca, abril 6 — De Rosario para su establecimiento de campo La Amada, el doctor Rafael Araya.

—De paso para su estancia La Pradera, el señor Pedro Lambert.

—Los señores Grasso Hnos., dieron una fiesta campestre, a la cual concurrió lo más selecto de esta localidad.

OBSERVACIONES METEOROLOGICAS

Instalación especial de LA PRENSA

Termómetro		Barómetro
A las 8 a. m. hoy 15.6		A las 8 a. m. hoy 763.0
Ayer 6 a. m. 13.0	A las 8 a. m. de hoy	Ayer 6 a. m. 759.0
12 m. 23.0	VIENTO Sureste; CIELO Nublado	12 m. 761.0
6 p. m. 19.6	SOL Sale: 5.55 a. m. Se pone: 5.23 p. m.	6 p. m. 761.0
12 p. m. 16.6	LUNA Sale: 4.10 p. m. Se pone: 4.53 a. m. Luna llena	12 p. m. 762.0

El día de ayer presentó el mismo aspecto variable del jueves. Hubo humedad y nebulosidades por la mañana y el cielo estuvo nublado en gran parte, durante la tarde y por la noche.

Dirección del viento: OSO., S., N. NNO. con una velocidad media de 5 kilómetros por hora. A las 12 de la noche soplaba viento NO.

Humedad: 93.

Temperatura el día 6 del año anterior: máxima, 24 grados; mínima, 14.

Observatorio Astronómico de La Plata—Datos de las 7 a. m.—Presión atmosférica a cero grado y al nivel del mar, 761.32 mm.; temperatura, 15.6; humedad relativa, 96 o|o; tensión del vapor de agua, 12.62 mm.; viento: dirección SE.; velocidad por hora, 8 kilómetros.

—Datos de las 2 p. m.—Presión atmosférica a cero grado y al nivel del mar, 762.52 mm.; temperatura, 22.3; humedad relativa, 62 o|o; tensión del vapor de agua, 12.24 mm.; viento: dirección SE.; velocidad por hora, 9 kilómetros.

—Informes de la oficina meteorológica argentina—Ha llovido en:

BUENOS AIRES

Acosta M. 2 mm., Alberti 2, Alta Vista 4, Alvarez Jonte 5, Anderson 6, Argerich 1, Arrecifes 10, Arroyo Cruz 3, Atalaya 2, Avestruz 3, Ayacucho 2, Ayarza E. 26, Azul 1, Báez Ramón 6, Bahía Blanca 2, Baradero 11, Beguerie 8, Bell H. 9, Benítez O. 4, Berra F. 3, Berraondo P. 6, Bolívar M. 1, Bordenave 3, Bragado 9, Cacharí 3, Cap. del Señor 6, Sap. Sarmiento 10, Carhué 3, Carlos Keen 6, Carmen de Areco 13, Casalins 3, Castelli 15, Castilla 11, Colman 4, Coronel Isleño 4, Coronel Mom 8, Coronel Seguí 11, Coronel Vidal 3, Crotto 4, Curumalán 2, Chacabuco 13, Chajá 9, Chascomús 1, Chillar 9, Chivilcoy 8, Daireaux 1, Darragueira J. 7, De Bary 2, Del Carril 5, Del Valle 6, Dennehey 7, Dolores 24, Durañona 2, Egaña 9, Emp. Lobos 5, Ernestina 4, Fernández M. 8, French 6, García J. M. 9, General Alvear 1, General Belgrano 1, General Conesa 25, General La Madrid 5, General Lavalle 20, General Madariaga 22, Giles 5, Gob. Ugarte 6, Gorchs 5, Gorostiaga 12, Gorriti 5, Guerrero 3, Guido 10, Huergo P. 5, Ibáñez 3, Jáuregui 4, Juancho 16, Juárez 7, Junín 3, Labardén 20, Larrea 8, La Limpia 5, La Rica 13, Las Flores 1, Las Heras 2, Lima 6, Lincoln 5, Loma Verde 28, Los Gauchos 1, Los Toldos 2, Luján 4, Magdalena 1, Maipú 7, Mamaguitas 6, Martín García 20, Maza 8, Mechita 17, Mercedes 6, Mitre B. 11, Monasterio 3, Monsalvo 17, Moores 10, Moreno 3, Morse 2, Napaleofú 6, Nueve de Julio 1, O'Brien 9, Ojea 6, Olascoaga 11, Olavarría 17, Olivera 9, Olivos 1, Ombucta 10, Pigüé 8, Pipinas .., Polvaredas 2, P. Quintana 2, Pringles 1, Pujol 2, Ramallo 3, Ranchos 2, Rauch 24, Recalde 4, Rivadavia 5, Rivadeo 2, Rivera 1, Rodríguez 2, Rojas 4, Roque Pérez 1, Sáenz A. 2, Saladillo 4, Salvador María 2, San Antonio 7, San Bernardo 13, San José 8, San Miguel 3, San Pedro 6, Santa Lucía 6, Santo Domingo 11, Segurola 9, Sierra Chica 10, Solanet 3, Fol de Mayo 1, Suipacha 8, Tandil 11, Tapalqué 1, Thames 1, Tres Cuervos 2, Udaquiola 5, Valdez 6, Vallimanca 2, 25 de Mayo 4, Vela 9, Villafañe 12, Villa Iris 2, Villa Olga 2, Vivoratá 1, Zárate 20, Zavalía 5.

SANTA FE

Emilia 2 mm., Helvecia 3, La Pelada 1, Providencia 6, San Carlos Centro 4, Videla 1.

ENTRE RIOS

Basavilbaso 3 mm., Bovril 8, Calabacilla 19, Gualeguay 2, Gualeguaychú 12, Jubileo 5, Las Moscas 14, Larroque 7, Maciá 2, Nogoyá 3, San José 12, San Salvador 7, Tabossi 24, Ubajay 13, Villaguay 5, Yuquerí 12.

CORRIENTES

Naranjito 2 mm.

SAN LUIS

San Francisco 2 mm., Oncativo 2, Paunero 4.

PAMPA

Agustoni 10 mm., A. Peña 16, Anchorena 3, Aráuz J. 3, Bernasconi 1, C. Barón 2, Cereales 5, General Acha 1, General Uriburu 10, Hidalgo 2, Ivanowsky 3, La Gloria 22, Macachín 14, Quemú Quemú 16, Trilí 2.

SANTA CRUZ

Santa Cruz 3 mm.

(De nuestros corresponsales, por telégrafo)

Pasco (Pehuajó), abril 6 — Desde el domingo anterior hasta ayer llovió a intervalos. Han caído alrededor de 50 milímetros.

Si continúa la lluvia, perjudicará los pastos cortados, que se hallan todavía en los rastrojos.

San Antonio de Areco, abril 6 — Desde hace varios días, llueve regularmente, lo que beneficia a los campos de pastoreo y sembrados. Sería de lamentar que lloviese más, pues el exceso de agua pondría en peligro a los maizales, cuyo estado es espléndido.

La Plata, abril 6 — En las estaciones del ferrocarril Provincial, de La Plata a Merlado V, se hicieron hoy las siguientes observaciones pluviométricas:

Loma Verde, 28; Desvío Funke, 3; C. Berguerie, 4; Ojea, 8; Desvío Atucha, 6; Desvío Toledo, 2; Lucas Monteverde, 6; Blas Durañona, 2; Desvío Garbarini, 2; Mulcahy, 3; Amalia 8.

SINOPSIS DEL TIEMPO

Reinó tiempo bueno o seminublado en toda la República.

Anteanoche cayeron lluvias aisladas en el Este de Buenos Aires y en la Pampa.

Prevalecieron vientos del Sur a Sureste, en las provincias, y del Norte a Nordeste en los territorios del Sur.

La temperatura ha subido en todas las provincias, excepto en el Sur de Buenos Aires, como también en la Pampa, donde ha habido un leve descenso. Estuvo más o menos normal en las regiones del Este y Centro y sobre la normal en las provincias Andinas.

La presión atmosférica ha subido en casi todas partes y anoche había una gran área de alta presión sobre las partes Este y Centro de la República.

Pronóstico — Bueno en todas partes: temperatura en descenso en las provincias del Norte y en ascenso en las demás regiones.

BIBLIOGRAFIA

PAGES FRANCAISES—Bajo ese título acabamos de recibir un volumen de trozos escogidos en prosa y versos franceses relativos a la patria, a su culto y a los heroísmos y sacrificios que inspira.

En esta antología patriótica están reunidas las obras maestras que en ese género ha producido la musa francesa desde los tiempos remotos en que comenzaba a balbucir el idioma en formación, pasando por el siglo de oro de las letras francesas y llegando hasta las páginas que ha inspirado la gran lucha actual.

Los temas están reunidos en diferentes grupos que cantan: La patria; el encanto de Francia; el heroísmo de antaño; el año terrible, y el heroísmo de nuestros días.

Entre las firmas se hallan las de Renan, Du Bellay, Chenier, Heredia, Deroulede, Chateaubriand, Regnier, Henri de Bornier, Anatole France, Michelet, Charles Peguy, muerto en esta guerra, Edmond Rostand, Bossuet, madame de Sevigné, Dantón, Jean Richepin, Víctor Hugo, Erckmann-Chatrián, Alfred de Vigny, Stendhal, Merimée, Alphonse Daudet, René Bazin, Maurice Barres, Pierre Loti, Henri Bataille, la condesa de Noailles, La Bruyére, Guy de Maupasant, Georges d'Esparbes.

Remata la obra una colección de órdenes del día firmadas por el general Joffre, durante la batalla del Marne.

CONSULTOR DEL COMERCIANTE—El señor Isaac Heller ha editado un pequeño libro de utilidad para los comerciantes, que contiene las principales disposiciones de las leyes comerciales del país, modelos de documentos y contratos, cálculos mercantiles, nociones sobre monedas, pesas, medidas, tablas de conversión y reducción, fórmulas aritméticas y geométricas, tarifas postales y telegráficas, patentes, sellos, etc.

Todas estas nociones están presentadas en forma clara y concisa, lo que da a la obrita un carácter eminentemente práctico.

MUSICA — Hemos recibido el vals "Amalia", compuesto por el señor J. José Villegas.

SOCIEDADES Y CIRCULOS

ORFEON GALLEGO — Organizadas por esta institución, se realizarán esta noche, mañana por la tarde, el 14 por la noche y el 15 por la tarde, romerías españolas, en el Parque Japonés, en conmemoración del 27 aniversario de su fundación.

Se han preparado concursos de bailes regionales, a cuyo efecto se han instituído importantes premios.

ASOCIACION NACIONAL ARGENTINA CONTRA LA TRATA DE BLANCAS—Esta noche, a las 9, se realizará en el local Perú 352, la asamblea citada por esta sociedad, con objeto de aprobar la memoria y balance del ejercicio anterior y elegir tres directores para el nuevo período.

CIRCULO ODONTOLOGICO ARGENTINO—Esta institución reabrirá mañana la clínica dental gratuita, la cual funcionará los días miércoles, viernes y domingos, bajo la dirección del señor Ramón Martí.

Las horas de consulta serán de 9 a 12 de la mañana.

DEPORTES

CARRERAS DE CABALLOS

HIPODROMO ARGENTINO

LA REUNION DE HOY

Con un programa que tiene numerosas anotaciones, se realizará hoy la habitual reunión de carreras en el Hipódromo Argentino.

La primera carrera será largada a la 1.30 de la tarde.

HANDICAPS

En los handicaps para la reunión del jueves 12 del corriente fué hecha la siguiente asignación de peso:

Premio "Desastre", 1.600 metros—Chucker Out 60 kilos Max Linder 60, H. P. 52, Tabolango 50, Colenso 50, Clearing 49, Proteo 45, Hurgón 40, Leader 40, Nuty 40, Doña Alda 40, Fiador 40, Safo 40, Sanchete 40.

Premio "Repique", 2.200 metros—Polavieja 60 kilos, Charm 58, Valentón 56, Escévola 56, Matatías 56, The Lad 55, Corchito 53, Hurgon 52, Velázquez 51, Chilca 50, Jando 47, Desengaño 46, Dieufort 45, Quitasol 44, Marco Polo 43, Chuchín 43, El Payo 42, Alteza Real 41, Bellegarde 40.

COMPETIDORES Y MONTAS

Probables montas y competidores para la reunión de hoy:

Primera carrera, 1.600 metros—Bardo 56 kilos, G. Ardouin; Etrusco 56, J. Etchechoury; Tresillo 56|53, A. Acevedo; Zapirón 56; Milciades 56, E. Saavedra; Quelulin 56, J. Fernández; Librón 56, T. N. Fernández; Parigot 56, P. Cichetti; Lord Derby 56; Lord Beatty 56, D. Torterolo; Imp 56, M. Acosta; Gracian 56|53, F. Barroso, aprendiz; Lamento 56; Torbellino 56, D. Englander; Romany Lady 54.

Segunda carrera, 1.000 metros—Matilde 56 kilos, J. Fernández; Igitana 56, P. J. Ramírez; Eufrosina 56, J. Bastías; Perle 56, D. Englander; Malaca 56; Andreína 56, R. V. Lanatti; Jugada 56, M. Lema; Bysentine 56|54, A. Denna; Turseline 56, D. Torterolo; Charanga 56, P. Cichetti; Rodilla 56, E. Saavedra; Cribe 56.

Tercera carrera, 1.000 metros—Mayor López 56 kilos, R. Rodríguez; Petit Bronce, M. Acosta; Higlandman, D. Torterolo; Wildrake; Delfos, M. Lema; Aneiros, A. Navarro; Bólido, G. Ardouin.

Cuarta carrera, 1.400 metros—Lauzun 55 kilos, D. Englander; Sunday 54; Huarmi 51, O. González; Herodías 49|47, A. Denna, aprendiz; Fandango III 49, T. N. Fernández; Pionono 49, M. Vignatti; Pocholo 49; Dividendo 49, J. Bastías; Pata de Gallo 48; Harlem 47, M. Acosta; Llucha 46; Aluminio 46, F. Barroso, aprendiz; Isoca 46, R. Dellagiovanna, aprendiz; Wateville 48.

Quinta carrera, 1.000 metros. Todos con 56 kilos.—Trottin, A. Berro; Fourire; Islandina, C. Fernández; Marline, A. Navarro; Mechita, E. Murana; Pura Copa, M. Acosta; Charming Girl, D. Torterolo; Flotilla, R. A. Carabajal.

Sexta carrera, 1.600 metros—Kick II 55 kilos, A. Baistroqui; Radiant 51, T. N. Fernández; Tabolango 50|48, A. Denna (ap.); Espartillar 45, M. Acosta; Lauzun 45; Valentón 44, J. Fernández; Art Nouveau 40|43, O. González; Hurgón 40|43, L. G. Velázquez.

Séptima carrera, 1.800 metros—La Ñatita 73 kilos; Perjura 55, D. Torterolo; Diakova 53, F. Arcuri; Chilca 52, C. Fenucci; Ronde du Soir 50, T. N. Fernández; Bretona 47|48, D. Englander; Terrona 46, G. Benvenutti; Marlucha 44|46, J. Fernández; Bellegarde 44; Paulita 41|43, M. Acosta; Noche Buena 40|43, R. Dellagiovanna, aprendiz.

Octava carrera, 2.800 metros—Changüí 55 kilos; Majestad 55, F. Arcuri; Nougat 53, C. Fenucci; Velázquez 50; El Kaiser 50, A. Baistroqui; Smart 48, M. Acosta; Jean Valjean 46, P. Cichetti; Perlino 40|42, F. Barroso, aprendiz.

HIPODROMO LA PLATA

LA REUNION DE AYER

Resultados de las carreras de ayer en el hipódromo de La Plata:

Premio "Kadina", 1.300 metros—Primero Reproche, 57 kilos; segundo Fúcar 54; tercero Hearty 55; cuarto Wimer 57.

No placé: The Nut, Bolita, La Rachel.

Dividendo del primero, pesos 6.40 y 4.40; del segundo, 4.30.

Ganada por 1 y 1|2 cuerpo.

Tiempo: 1'29".

Premio "Katie", 1.400 metros — Primero Saltarín 50 kilos; primero Maltén 49; tercero Gualicho 49; cuarto Espolín 52.

No placé: Chico, Saqueador.

Dividendo del primero, pesos 5.30 y 3.30; del tercero, 5.50.

Ganada por 3 cuerpos.

Tiempo: 1'37".

Premio "Kifugist", 1.100 metros — Primero Injusto 54 kilos; segundo Green Lad 46; tercero Trenque Lauquen 50; cuarto Nebulosa 44.

No placé: Cebada, Fine Mouche, Herd, Penitenta.

Dividendo del primero, pesos 2.90 y 2.40; del segundo, 3.80; del tercero, 2.50.

Ganada por varios cuerpos.

Tiempo: 1'12" 4|5.

Premio "Kitty", 1.000 metros — Primero Plaqué, 56 kilos; segundo Ramiro 56; tercero Adelfo 56; cuarto Pelufín 56.

No placé: Veterano, Intermedio, Precaución.

Dividendo del primero, pesos 10 y 5.10; del segundo, 5.40.

Ganada por 4 cuerpos.

Tiempo: 1'8" 4|5.

Premio "Kleber", 1.800 metros —Primero Profeta, 50 kilos; segundo Chianti 50; tercero Hoy 50; cuarto Mercenario 49.

No placé: Viaraza, Bollo Marín, Franz.

Dividendo del primero, pesos 5.60 y 4; del segundo 8.20.

Ganada por 2 cuerpos.

Tiempo: 2'4".

Premio "Kissi", 1.600 metros—Primero Forajida 55 kilos; segundo Augusta 49; tercero Arene 49; cuarto Pichuleta 51.

No placé: Guerra, La Brava II, Belcha, Divinitá.

Dividendo del primero, pesos 8.80 y 3.50; del segundo, 4.30; del tercero, 3.30.

Ganada por 1 y 1|2 cuerpo.

Tiempo: 1'50".

Premio "Kala", 1.500 metros—Primero Paquete 49; segundo Bonci 52; tercero Deán Funes 46; cuarto Fulano 45 kilos.

No placé: Político.

Dividendo del primero, pesos 4.80 y 2.50; del segundo, 2.60.

Ganada por varios cuerpos.

Tiempo: 1'46".

HIPODROMO DE TEMPERLEY

LA REUNION DE AYER

Ayer se realizaron en el hipódromo de Temperley las carreras anunciadas, las que tuvieron los siguientes resultados:

Premio "Palermo", distancia 1.300 metros. (Primer turno).—Primero, Rú Rú 57 kilos, por Millenium y Porteñita, del stud M. S. Larco, jockey N. Ojeda (corrió solo).

Premio "Palermo" (segundo turno). —Primero Tirol 50 kilos, por Old Man y Thetis, del stud Tirol, jockey R. Peletier, $ 4.55 y 2.90; segundo Hojeador 50 kilos $ 3.90.

No placé: Last Born, Finette, tercero General Godly.

Ganada por 3 cuerpos.

Tiempo: 1'24" 2|5.

Premio "Palmar", distancia 1.000 metros—Primero, Redención 54 kilos, por Simbad y Gallipea, del stud Buena Suente, jockey J. Fernández, $ 7.50 y 3.05; segundo, Rayo Verde 57 kilos, $ 2.60; tercero Don Juan Manuel 56 kilos, $ 7.35.

No placé: Perico, Wanelet, La Force, Black Girl, Locuela, Falsia, Cerraja, 4o. Overfond.

Ganada por 3|4 cuerpo.

Tiempo: 1'4" 1|5.

Premio "Pampero", distancia 1.100 metros—Primero, Petite Chonette 55 kilos, por Greerjan y Maldición del stud Madagascar, jockey J. Cordary, $ 47 y 6.05; segundo Morgana 55 kilos, pesos 3.85; tercero Sucre, 60 kilos, $ 2.80, 4o. Merry Ernest, $ 3.35.

No placé: Pilito, Gatuperio, Irú, Kaki, Ofidia, Alnú, El Uno, 5o. Cazador.

Ganada por 3/4 cuerpo.

Tiempo: 1'10" 1|2.

Premio "Pelayo", distancia 2.000 metros—Primero, Messidor 49 kilos, por Lord Melton y Fheonie, del stud Messidor, jockey J. Cordary, $ 5.15 y 3.10; segundo Arpón, 60 kilos, $ 3.20.

No placé: Bataglia, Carmucha, 3o. Octavio.

Ganada por 1 1|4 cuerpo.

Tiempo: 2'12" 2|5.

Premio "Pito", distancia 1.400 metros—Primero, Don Paúl 48 kilos, por Chinchorro y Oat, del stud La Gaita, jockey J. Fernández, $ 6.15 y 3.40; segundo Vogler's Chief 54 kilos, $ 5.75.

No placé: Mister Tac, Waterloo, Tornasol, Ortiz, 3o. Generoso.

Ganada por 2 cuerpos.

Tiempo: 1'29" 3|5.

Premio "Perrier", distancia 1.200 metros—Primero, Ninfa 54 kilos, por Rigoló y Mestiza, del stud Araca, jockey S. Acosta, $ 5.65 y 3.55; segundo Morgana 50 kilos, $ 10.75.

No placé: Molleja, Gallineta, 3o. Aigle Noir.

Ganada por 1 1|4 cuerpo.

Tiempo: 1'16" 4|5.

Premio "Perillán", distancia 2.000 metros—Primero, Rezongón 55 kilos, por Salvador y Preferida, del stud Rezongón, jockey J. Lencinas, $ 2.55 y 2.05; primero Nervio 51 kilos, por Américo y Nereida, del stud Don Héctor, pesos 3 y 3.45; tercero Artigas.

No placé: Martín Fierro, Vizcacha, Green Mint, Pereza.

Ganada por 1 cuerpo.

Tiempo: 2'12" 1|2.

Carrera de desempate: primero, Nervio $ 3.45.

Ganada por varios cuerpos. Tiempo: 2"15" 2|5.

FOOTBALL

ASOCIACION ARGENTINA DE FOOTBALL

SAN LORENZO CONTRA COLUMBIAN

VENCEDOR SAN LORENZO POR CINCO TANTOS CONTRA TRES

Se jugó en la tarde de ayer, en la cancha situada en la avenida La Plata 1768 este partido amistoso de primera división, concertado para adelantar la preparación de los jugadores.

La lucha fué pareja en los dos períodos reglamentarios de juego, y por ello se notaron algunas incidencias que llegaron a interesar a los espectadores.

El partido dió comienzo a las 3.15 de la tarde, y a los 9 minutos de juego, Columbian por intermedio de R. Martínez se acreditó el primer tanto, y pocos minutos después el segundo, merced a un buen esfuerzo de Repetto.

Cinco minutos antes del final del primer período, San Lorenzo consiguió igualar las posiciones en el score, con la obtención de dos tantos, por intermedio de Xarau.

En el segundo tiempo, a los 11 minutos Arroyuelo dió a Columbian el tercer tanto, y en lo que restó del partido, San Lorenzo aumentó a cinco su haber con tres nuevos tantos que fueron señalados por los jugadores Gianella y Botacchi (2).

Los equipos estaban formados de la siguiente manera:

San Lorenzo de Almagro: J. Coll; J. D. Camp y A. Coll; F. Monti, P. Barrera y J. Saccardo; M. Ponce, J. Bottacchi, F. Xarau, A. Echegaray y L. Gianella.

Columbian: M. Dañaleti; J. Lamique y A. Lanata; J. Broglio, S. Pardo y A. López; E. Sacchi, R. Martínez, M. Martínez, A. Arroyuelo y N. Repetto.

Actuó de juez J. Marini.

PARTIDOS OFICIALES PARA MAÑANA

PRIMERA DIVISION

Racing contra Porteño; se jugará en Avellaneda, a las 2.45 p. m.

Equipo de Porteño: O. Vannini; F. Schweizer y O. Beltrame; J. Ayala, E. Uslenghy y V. Abadía; A. Pérez, C. Izaguirre, M. Garat, L. Puleliet y P. Pomeni.

—Estudiantes contra Gimnasia y Esgrima; se jugará en Palermo (cancha de Estudiantes) a las 3 p. m.

Estudiantes: E. Cantini; A. Spinelli y J. D. Brown; M. Madero, A. Sáenz y A. Pawlosky; L. Bowmas, De la Barrera, A. B. Ochandio, J. Madero y A. Pawloski.

—Estudiantil Porteño contra Boca Juniors, en el parque Centenario, a las 3 p. m.

Boca Juniors: Fabiani; Sarasibar y Cappelletti; Capellini, Pieralini y Elli; Calomino, Bentolini, Colla, Brichetto y Valenzano.

Estudiantil Porteño: L. Carlés; J. Garaza y J. E. Benítez; E. Matozzi, G. Romero y V. Borís; A. Costas, S. Carreras, A. Penney y F. y J. Pisa.

—San Isidro contra Columbian; en San Isidro, a las 3 p. m.

San Isidro: Wilson; Bruno y Olivari; Pérez, Sayanes y Badaracco; E. y J. Fernández, Marini, Alzúa y Bincas.

Columbian: A. Rotondo; H. Viviani y A. Lanata; A. Bramerí, S. Pardo y A. López; E. Sacchi, R. Martínez, M. Martínez, A. Arroyuelo y P. Cipresini.

—Huracán contra Atlanta; en Chiclana y avenida La Plata, a las 3 p. m.

Huracán: F. Pazos; J. Idiarte y A. Alberti; N. Carabelli; M. Bassadone y P. Martínez; M. Ginebra, M. Salvarredi, J. Laguna, F. Medina y J. Chavín.

Atlanta: E. Bolinches; R. Valentini y M. Lessa; M. Busso, F. Donecini y J. Pereyra; J. Barbieri, J. Laiolo, G. Dannaher, A. Urso y M. Cesari.

—Sportivo Barracas contra San Lorenzo; en Barracas, a las 3 p. m.

Sportivo Barracas: C. Muboni, F. Phillip y A. Sciarreta, G. Aller, C. Cumo y G. Illán; P. Florito, A. Sisto, C. Comaschi, P. Aller y A. Sevesi.

San Lorenzo: J. Coll; J. Campos y A. Coll; J. Saccardo, P. Barrera, y J. Monti; M. Ponce, N. N., R. Botachi, A. Etchegaray y L. Gianella.

—Banfield contra River Plate; en Banfield, a las 2.45 p. m.

Banfield: Bisso; Meriggi y Rosetti; Legarreta, N. N. y Frumento; López, Brisotti, Brown, Benton y Dualde.

River Plate: Quintana; Chiappe y Cainegglia; Peruzzi, García y Simmons; Fraga Patrao, Almeal, Martín, Roframo y Tagino.

—Gimnasia y Esgrima de La Plata contra Independiente; en la cancha de la calle 71 y 12, de La Plata, a las 3 de la tarde.

Gimnasia y Esgrima de La Plata: D. Fernández; H. Saucet y J. Iglesias; J. Demidhelli, R. Felices y H. Negri; M. Alvarez, A. Bottaro, A. Dolhagaray, A. Sala y R. Arrúa.

Independiente: J. Blon, A. Ferro y R. O. Sande; J. Cánepa, E. A. Sande y J. Ventureira; O. García, G. Ronzoni, L. Raggi, E. Strittmatter y G. Galeano.

—Tigre contra F. C. Oeste; en el Tigre a las 2.45 p. m.

Tigre: J. M. Rodríguez; E. Hammerer y A. Dell'Armellina; T. Tettamanti, J. C. Scampini y J. Casinelli; A. Helsinger, P. Boide, A. Ardeurius, L. Pravato y E. A. Gelpi.

F. C. Oeste: P. Ganbagnatti; A. Elordi, y N. N.; R. Di Lorenzo, S. Barberis y R. Capriile; J. B. Pini, M. Roldán, N. Yamón, V. S. Angelletti y F. Crespo.

—Argentino de Quilmes contra Estudiantes de La Plata; en Quilmes a las 2.45 p. m.

Argentino de Quilmes: V. Gil; J. Ortega y R. Martínez; S. Florentino, M. Barraguerre y L. Chevallier; J. Barreiro, A. Zavaleta, R. Leonardi, F. Cabano y V. Nepote.

SECCION RESERVA

Huracán contra Aalanta; en Chiclana y avenida La Plata, a la 1 p. m.

Huracán: F. Blanco; F. Dijer y R. Torres; V. Chiarante, J. Vázquez y F. Santos; J. Brun, H. Bassadone, F. Grieco, J. Sula y A. Santos.

Atlanta: E. Gualco; M. Calvo y E. López; C. Nieto, D. Paglietini y P. Giaquesso; A. Domínguez, F. Willson, S. Paglietini, V. Juan y V. Menéndez.

—Sportivo Barracas contra San Lorenzo, en Barracas, a la 1 p. m.

Sportivo Barracas: Moreira; Villagut y Podestá; Re, Terenghy y Birba; Pinchetti, Phillips, Lorencés, Venturiello y Re.

San Lorenzo: Mazulo; Bernat y Gaddy; Urso, De Cano y Ronchi; Colazurdo, Conti, Xarau, Ravachini y Sposito.

—Banfield contra River Plate; en Banfield a las 12.45 p. m.

Banfield: Strianessi; Spinck y Andreu; Simonazzi, Villa y Molina; Caron, Rhon, Lancillotta, Cabello y Olhagaray.

River Plate: Libera; Chaporena y Ortelli; Taramasso, Sparnochia y Ortelli; Medone, Mantero, Risso, Ortelli y Rivas.

—Independiente contra Gimnasia y Esgrima de La Plata, en La Plata, a la llegada del tren que sale de la estación Constitución a las 11 a. m.

Independiente: P. Liusi; E. Chiappori y S. Sivillani; A. Sacarello, P. Dugalde y E. Scoffani; A. González, A. Copello, J. Siciliani, N. Solo y L. Quirolo.

—F. C. Oeste contra Tigre; en el Tigre, a las 12.45 p. m.

F. C. Oeste: Zampini; Echenagucia y Giussani; Triman, Ragfi y Fernández; Fernández, Berán, Monochesi, Fernández y Boldrim.

Tigre: Herini; Bisio y Vitale; Rigalli, Juanperes y Godio; Gazaneo, Coppola, Cassinelli, Dattas y Doro.

—Estudiantil Porteño contra Boca Juniors; en el parque Centenario, a las 12.45 p. m.

Estudiantil Porteño: Aldacour; Pisa y Rolón; Dizeo, Rosello y Laurenzano; Rosello, Ciancia, Rigamonti, Flesca y Magistrelli.

—Estudiantes contra Gimnasia y Esgrima; en Palermo, cancha de Estudiantes, a la 1 p. m.

Estudiantes: A. Mercier; A. Paolucci y J. Vago; E. Pareja, M. Bejo y J. Caramés; J. C. Zabaleta, A. Trynot, R. Vaccari, J. C. Roffro y J. Pomiro.

—Columbian contra San Isidro; en San Isidro a la llegada del tren que sale de la estación Retiro, a las 11.40 a. m.

Columbian: A. Oñate; J. Luciani y E. Caramés; A. Murga, J. Voglino y P. Alessio; J. Simonguelli; A. Angele, L. Teillagori, J. Ruiz y G. Fernández.

DIVISION INTERMEDIA

Liberal Argentino contra Eureka; en Caseros, a las 2.45 p. m.

Liberal Argentino: P. Rossi; R. Antoniolli y J. Boggio; R. Cerrone, A. Maffei y A. Parrile; A. Battilana, W. Bianchi, M. Maturo, G. Gornati y J. Cicco.

—Vélez Sársfield contra Alumni; en Vélez Sársfield, a las 3 p. m.

Vélez Sársfield: Caballero; Badaracco y Benincasa; Fontana, Boffi y Fontana; Granara, Roldán, Gianetto, Pagano y Badaracco.

—Buenos Aires contra All Boys; en la isla Maciel, a las 2.30 p. m.

Buenos Aires: Garofalo; Kuanich y Fanelli; Fellicetti, Capurro y Ré; Ré, Baños, Fernando, Schiano y Gitto.

DE SAN PEDRO

ROSARIO CENTRAL CONTRA PARANA FOOTBALL CLUB

En la cancha del club Paraná, en San Pedro, se jugará mañana un partido amistoso entre el primer cuadro del club local y el primero de Rosario Central.

El partido dará comienzo a las 3 de la tarde, y los bandos estarán formados por los siguientes aficionados:

Rosario Central: J. Bruno; Z. Díaz y E. Reta; F. Furlong, E. Blanco y J. Perazzo; A. Blanco, J. Clarke, H. Hayes, E. Hayes y J. Sintora.

Paraná Football Club: A. García; E. Lobbe y M. Lagos; E. di Rienzo, F. Baulies y N. N.; R. Rebossio, A. Reyloba, A. Demaestre, J. Bertolín y A. Banchero.

Actuará de juez J. Pinfere.

MOTOCICLISMO

MOTO CLUB ARGENTINO

Ayer llegaron a ésta los delegados del Moto Club Rosario, que aprovechando el feriado de Semana Santa, realizan una excursión a la capital.

Hoy, acompañados por un grupo de socios del Moto Club Argentino, efectuarán una visita al Tigre, y por la noche serán obsequiados con un banquete, que se servirá en el "restaurant" de la estación Retiro, a las 8.30 p. m.

TIRO A LA PALOMA

CLUB INTERNACIONAL DE CAZADORES

Publicamos a continuación los resultados del concurso de tiro a la paloma realizado los días 5 y 6 del mes en curso, en el "stand" de tiro que el Club Internacional de Cazadores posee, en la estación Rivadavia (F. C. C. A.)

El día 5 se disputó el premio "Marea", que fué ganado por Juan Dighero; segundo A. Olivari.

Las diferentes pollas disputadas en ese día fueron ganadas por H. Tolomel, E. Tolomel, M. Pisano, capitán Cero, J. Olivari y J. Pisano.

El día 6 se disputó el premio "Perdiz", que fué ganado por el capitán Cero, y el segundo premio dividido entre H. y E. Tolomel.

Las pollas tiradas fueron ganadas por el capitán Cero, A. J. Olivari, J. Bellotto, J. de Giacomi, M. Pisano y J. Badano.

Mañana, a la hora de costumbre y en el mismo stand, se disputará el premio "Martineta", a 10 palomas y 2 cerradas.

CICLISMO

CLUB CICLISTA RESISTENCIA

Para el 6 de mayo próximo la comisión directiva del Club Ciclista Resistencia ha organizado una carrera a la americana en el recorrido Núñez-Tigre-Núñez.

La carrera se dividirá en dos etapas; en la primera intervendrán corredores menores de 20 años y en la segunda, aficionados de tercera categoría.

FEDERACION CICLISTA ARGENTINA

Los miembros electos en la asamblea general realizada por la Federación Ciclista Argentina, se han distribuído los cargos de la nueva comisión directiva, en la siguiente forma:

Presidente, Antonio Farina; vicepresidente, Fulgencio Parga; secretario, J. A. Riganti; prosecretario, C. Lavergne; tesorero, B. Bergonzio; protesorero, Pedro Vacario, y vocales, Luis Carlini, Luis Ronchetti, S. Esteguy, A. Harsch y C. Biatti.

Esta institución, adhiriéndose a la suscripción popular para el aeroplano que se regalará al teniente Zanni, ha resuelto organizar para el día 15 del corriente, dos carreras ciclistas sobre cinco vueltas del estadio de Palermo, local en que se realizará el festival deportivo.

COLOMBOFILA

CONCURSOS PARA MAÑANA

Sociedad Colombófila Argentina; sexto concurso para pichones, desde la estación Alem, F. C. al P., a esta capital, en una distancia aproximada de 296.000 metros.

Se disputará el premio Palomar La Favorita, donado por Enrique Diana.

Las palomas concurrentes se encanastarán hoy, de 6 a 7 p. m., en el local social.

—Sociedad Colombófila Nicolás Avellaneda; sexto concurso, primera serie y primero para pichones, desde la estación Aguirre (F. C. C. A.) hasta la ciudad de Avellaneda, en una distancia aproximada de 291.000 metros, a disputarse el premio Pini.

Hoy, de 6 a 7 p. m., se encanastarán las palomas, en el local Suárez 32, Avellaneda.

—Sociedad Colombófila La Intrépida Mensajera; desde la estación Valdez a esta capital, en una distancia aproximada de 215.000 metros, realizará su quinto concurso para palomas adultas.

Se disputará el premio Palomar Germania, donado por el señor A. Gabellich.

Las palomas se encanastarán hoy, de 6 a 7 p. m., en el local Arenales 312, Avellaneda.

LA PALOMA MENSAJERA

Desde la estación Rawson a esta capital, en un recorrido total de 150.000 metros, se realizará mañana un concurso organizado por la sociedad La Paloma Mensajera, para pichones de la primera serie.

Los pichones que intervengan en el concurso, deberán ser presentados hoy de 6 a 7 p. m., en el local Sarmiento 3889, para ser observados y encanastados.

CLUB COLOMBOFILO JORGE NEWBERY

En el mismo recorrido, desde la estación Rawson a esta capital el club Jorge Newbery organizó para mañana otro concurso de palomas mensajeras.

COLOMBOFILA SUD AMERICA

En el local Guayaquil 241, esta tarde a las 6, serán puestas en canastas, las palomas que tomen parte en el concurso que se realizará mañana, organizado por el club Sud América, entre la estación Olascoaga y esta capital, con un recorrido total de 227 kilómetros.

REMO

EXCURSION A PALMIRA

Ayer llegaron a Nueva Palmira los aficionados Burques, Casati, Castañeda, Flaqueur, Tootin, Lillieu, Membourg, Miller, Quiroga y Schrieber, socios de los clubs Tigre Boat, Rowing Club Argentino y club de regatas La Marina, que aprovechando la festividad de Semana Santa realizan una excursión de placer.

NOTICIAS MUNICIPALES

PAVIMENTACION DE LA CALLE ENTRE RIOS

PETICION DE VECINOS

Un grupo de vecinos de la calle Entre Ríos ha dirigido una nota a la Intendencia, en la que los interesados observan las conclusiones de la comisión de investigación que nombró el Intendente para estudiar el contrato de pavimentación de aquella arteria.

La nota hace constar la disconformidad de los vecinos, disconformidad inevitable, dice, porque la comisión investigadora no quiso oír a los interesados que se habían ofrecido para demostrarle, con pruebas irrefutables, las violaciones a la ley de pavimentación y a las ordenanzas y decretos reglamentarios, cometidas por las dependencias de la Municipalidad en el contrato de la calle Entre Ríos.

Los vecinos han resuelto también, según se nos informa, apelar ante la comisión municipal para pedir la nulidad del contrato referido, porque entienden que es ante ese cuerpo deliberante que deben dirigirse, y no a la justicia ordinaria, como indican los miembros de la comisión investigadora.

Ferias francas

Hoy funcionarán las ferias francas de las calles Chiclana y Pavón, Triunvirato y Río de Janeiro, Santa Fe y Bullrich, Las Heras y Pueyrredón, avenida San Martín y Cayena, Giribone y Lacroze, plaza Independencia.

Mañana corresponde el turno a las de Senguel y A. Brown, San Juan y Castro, Rivadavia y Campana, Entre Ríos y Caseros, Cabildo y camino a San Isidro, Bebedero y Triunvirato, Coronel Díaz y Charcas, Chiclana y Castro, Villa Devoto, Chicago y Jachal, avenida Alcorta y Zavaleta.

CENTROS SOCIALES

BAILES Y FIESTAS PARA HOY

OTRAS NOTICIAS

CIRCULO PARANA — En el salón Augusteo, calle Sarmiento 1374, esta noche a las 10.30, dará su baile mensual de gala con un selecto programa de piezas escogidas.

LOS REBELDES — Esta sociedad efectuará esta noche una gran función y baile, en los salones de la Giuseppe Garibaldi.

CIRCULO BUENOS AIRES — A las 10.30 de la noche, el Círculo Buenos Aires dará su baile mensual, en el salón Cangallo 1756.

FOMENTO DE PORRIÑO Y SU DISTRITO—Para festejar el primer aniversario de su fundación, esta noche dará una velada y baile familiar en los salones del Centro de Almaceneros, Sáenz Peña 242.

CENTRO ESLAVA—En el salón La Argentina, Rodríguez Peña 361, esta noche a las 10.30 ofrecerá un baile a sus asociados.

JOVENES AMANTES DEL TRIUNFO — Hoy a las 3 de la tarde, efectuará un baile familiar en los salones de la Nacionale Italiana, Alsina 1495.

CENTRO GENERAL PUEYRREDON —En los salones de la Sociedad Italiana de Belgrano, esta noche dará un baile, en cuya fiesta se distribuirán los premios otorgados a las señoritas que tomaron parte en los concursos de los bailes de carnaval.

COLONIA ITALIANA—Con motivo del 40o. aniversario de su fundación, esta sociedad dará esta noche una gran función y baile de gala, en su salón Paraná 555.

En el programa de la fiesta figuran varios números de canto y música y el "film" de "La battaglia dell Adamello", cedido por el alto comando del ejército italiano.

El producto de esta fiesta será destinado al Comité Italiano de Guerra.

RUSTICANA PRIMITIVA—En el salón Unione e Benevolenza, esta noche a las 8.30 dará una función y baile de gala familiar. Se pondrá en escena "La montaña de las Brujas".

ORFEON ESPAÑA — Esta sociedad esta noche dará un baile familiar de gala, en el salón de la Sociedad Española de Belgrano, calle General Paz núm. 1760.

CENTRO ABANDONADOS A SU SUERTE—En el salón de la Tipográfica Bonaerense, esta noche dará una función extraordinaria y baile familiar, con selecto programa.

JOVENES ALEGRES DE LINIERS —A las 9.30 de la noche efectuará un gran baile familiar, en el salón de la Sociedad Cosmopolita de Liniers, calle Piedras 226.

CIRCULO DE ARAGON—En su sache dará una gran función, en la que tomarán parte varios aficionados, y un baile familiar.

JOVENES AMANTES DEL ARTE—Esta noche a las 10, en el salón Nuova XX de Settembre, Bustamante 563, dará un baile familiar.

CLUB IRIS—Este club dará hoy, de 4.30 a 7.30, un baile, en el salón del Centro de Almaceneros, Sáenz Peña núm. 242.

CENTRO LA PASTORA—En el local de la Joven Italia, Boulogne sur Mer 730, dará un baile, de 12 a 4 de la madrugada.

UNION FERMOSELLANA—Dará esta noche un baile de gala, en el salón del Centro Riojano Español, Chacabuco 285.

COMISION PRO VICTIMAS DE RIOS (Verín)—En los salones de la Casa Suiza, Rodríguez Peña 254, esta noche se realizará una gran fiesta artística y baile de beneficio para las víctimas de Ríos.

HIJOS DE SILLEDA—Esta noche a las 8.30 dará una conferencia, función y baile, en el salón del Orfeón Español, Piedras 534.

CLUB SOCIAL SAN BERNARDO—Este club dará esta noche a las 8.45 un concierto y baile familiar, en su salón, Triunvirato 541.

TRIUNFO DEL CABALLITO—En su local de la calle San Eduardo 1254, esta noche a las 9 ofrecerá un baile familiar a sus socios.

CENTRO EXCURSIONISTA NACIONAL—En su última asamblea los socios de este centro eligieron su nueva comisión directiva, en esta forma.

Presidente, José Masanet; secretarios, Manuel Rodríguez, Basilio Baliño; tesorero, Héctor Sanguinetti; protesorero, Pedro Esmaris, y diez vocales.

CLUB 9 DE JULIO—Con selecto programa de nuevas piezas, este club, mañana, a las 3 de la tarde, ofrecerá un baile familiar y rifa gratuita para señoritas, en el salón de la Joven Italia, Boulogne sur Mer 730.

NUESTRO FOLLETIN

Tras las puertas cerradas, pág. 14

INFORMACIONES UTILES

CALENDARIO

Calendario gregoriano — Abril 7—Festividad católica — Sábado santo.
Id ortodoxo — Marzo 25.
Id israelita — 15 de nissan de 5677.
Id mahometano — 14 de djoumada II de 1335.

INSTRUCCION PUBLICA

La enseñanza del idioma italiano es obligatoria en los colegios nacionales.

FECHAS HISTORICAS

8 de abril

1818—Ejecución de los Carrera—Son ejecutados en Mendoza los hermanos chilenos Juan José y Luis Carrera, acusados y convictos de conspirar contra las autoridades del país.

Era gobernador de la provincia el general don Toribio de Luzuriaga.

1864 — Constitución de Santiago del Estero — Una convención constituyente sanciona la nueva Constitución que se da a la provincia argentina de Santiago del Estero.

La primera se había dado el 15 de julio del año 1856.

1880 — Muerte de Rivas — Deja de existir en Buenos Aires el general Ignacio Rivas, quien, aunque nacido en la Banda Oriental, sirvió muchos años en el ejército nacional.

BOLETIN DEL DIA

Trasporte de la correspondencia

Se distribuirá correspondencia:

El 9, de Europa y Brasil, en el Orita, con fechas hasta el 17 de marzo.

El 8, de Europa y Canarias, en el Reina Victoria Eugenia, con fechas hasta el 23 de marzo.

—Se despachará correspondencia:

El 10, en el Tennyson, para Brasil, Barbados y Norte América, a las 8 a. m. (sin alcance).

BOLSA, BANCA Y COMERCIO

EXPORTACION DE CEREALES

Durante la semana comercial terminada el jueves último, salieron por todos los puertos de la República, con destino al exterior: 30.965 toneladas de trigo, 31.169 de maíz, 405 de lino y 4.688 de avena, o sean en total, 67.227 toneladas, contra 104.703 en la semana anterior.

Desde el 1.o de enero hasta anteayer, se han exportado de los mismos productos, 1.038.222 toneladas; salieron del país 1.616.173 toneladas en igual período del año pasado, y 2.605.929 en el de 1915.

NAVEGACION MARITIMA Y FLUVIAL

VAPORES ESPERADOS EN ABRIL

Nombre	Bandera	Fecha	Procedencia
x Montanan	n|americana	7	N. York
x Desna	inglesa	7	Sud Africa
x Pte. Quintana	argentina	8	C. Rivadavi
x Reina Victoria	española	8	Barcelona
x Orita	inglesa	8	Liverpool (M
Bougainville	francesa	9	Havre
x Ohioan	n|americana	10	Nueva York
x H. Piper	inglesa	10	Londres
x Cavour	italiana	10	Génova
x Americano	argentina	10	P. Arenas
x Catalina	española	10	Barcelona
x F. Luckenbach	n|americana	10	Nueva York
x P. Satrústegui	española	12	Bilbao
x Amazón	inglesa	12	Liverpool ?
Dakotan	n|americana	15	Nueva York
x H. Scot	inglesa	17	Londres
A. R. Genouilly	francesa	18	Havre
x Arna	n|americana	19	Nueva York
x I. de Borbón	española	23	Barcelona
x Argentino	argentina	24	P. Arenas
x Pleides	n|americana	26	Nueva York
x Pacífic	noruega	29	N. York
x Pte. Mitre	argentina	30	Río Gallegos

VAPORES A SALIR EN ABRIL

Nombre	Bandera	Fecha	Destino
Harmonides	inglesa	7	Liverpool
A. Jaureguiberry	francesa	7	Havre
x Orita	inglesa	8	Pacífico (M
x Tennyson	inglesa	10	Nueva York
x Pte. Quintana	argentina	11	P. Madryn
x Desna	inglesa	11	Londres
x P. Satrústegui	española	12	Bilbao
x Atlántico	argentina	14	P. Arenas
Ruby	n|americana	14	Boston
x H. Corrie	inglesa	14	Londres
x Amazón	inglesa	14	Liverpool ?
x Reina Victoria	española	14	Barcelona
x Camarones	argentina	14	R. Gallegos
Ouessant	francesa	15	Havre
x Cavour	italiana	18	Génova
x Catalina	española	20	Barcelona
x Dakotan	norteam.	22	N. York
x Ohioan	n|americana	24	Nueva York
x Americano	argentina	25	P. Arenas
A. R. Genouilly	francesa	30	Havre

x Indica los vapores correos.

ADVERTENCIA

Esta lista de vapores no es completa; faltan en ella muchos vapores, particularmente los de bandera inglesa y holandesa, porque los agentes no tienen informaciones precisas del movimiento de sus buques y los que las reciben las reservan y se niegan a darlas a la publicidad. Algunos de ellos han extremado esas medidas, ordenando a sus

empleados que no informen ni del movimiento de sus vapores dentro del puerto de la capital.

ALTURA DE LA MAREA

A las 6 a. m., 23.6 pies; a las 8, 24.10; a las 10, 25.10; a las 12, 27.2; a las 2, 27.10, y a las 5, 29.10. Cinco pies más en el canal Norte. Viento OSO., S., SE., N. y NNO.

VAPORES FLUVIALES

Se espera hoy: Cabo Santa María, de Montevideo.

Sale hoy: Cabo Santa María (10 p. m.) para Montevideo.

LLEGADAS A LA RADA

Vapor griego Ecaterini C. D., de Cardiff, con carbón, a Compañía Anglo Argentina; id inglés Zinal, de Cardiff, con carga, a Logan.

Movimiento del puerto

ENTRADAS: vapor noruego Vindeggen, de Calcuta, con carga, en el dique 1; id argentino Independencia, de Paranaguá, con carga, en el dique 1; id inglés Sócrates, de Cardiff, con carbón, en a dársena Sur; id noruego Alf, de la rada, en el Riachuelo, a descargar.

SALIDA: vapor noruego Río de la Plata para Cristianía, con carga.

SITUACION DE LOS VAPORES CORREOS

Araguaya, inglés, salió el 23 de marzo de ésta.
Amazón, inglés, en viaje para ésta.
Balmes, español, salió el 4 de ésta.
Catalina, español, salió el 17 demarzo de Cádiz para ésta.
Cavour, italiano, salió el 14 de marzo de Génova.
Demerara, inglés, en Liverpool.
Desna, inglés, en viaje para ésta.
Deseado, inglés, salió el 4 de La Plata.
Frisia, holandés, en la dársena Norte.
Garonna, francés, salió el 4 de ésta.
Highland Laddie, inglés, salió el 13 de marzo de La Plata.
Highland Scot, inglés, en viaje para ésta.
Highland Corrie, inglés, saldrá el 14 de La Plata.
Highland Loch, inglés, en Londres.
Highland Piper, inglés, en viaje para ésta.
Highland Pride, inglés, en Londres.
Highland Glen, inglés, salió el 24 de marzo de La Plata.
Highland Rover, inglés, en Londres.
Indiara, italiano, salió el 29 de marzo de ésta.
Infanta Isabel de Borbón, español, salió el 4 de Barcelona.
Liger, francés, salió el 17 de marzo de ésta.
León XIII, español, llegó el 2 de Vigo, para Bilbao.
P. de Satrústegui, español, pasó el 4 por el Ecuador para ésta.
P. di Udine, italiano, en Génova.
Ravenna, italiano, en Génova.
Reina Victoria Eugenia, español, pasó el 5 por Cabo Frío para ésta.
Tennyson, inglés, saldrá el 10 de ésta.
Toscana, italiano, salió el 31 de marzo de ésta.
Vasari, inglés, salió el 15 de marzo de La Plata.
Vauban, inglés, en Nueva York.
Verdi, inglés, salió el 3 de Río de Janeiro para Nueva York.

NOMINA DE LOS VAPORES DE ULTRAMAR SURTOS EN EL PUERTO

Dársena Norte — Frisia, Carnegie, Thessaly, Affinitá, Courtown.

Dique 4 — Maasland, Muansa, Teresa Pamies, Tennyson, Ouessant, H. Corrie.

Dique 3 — Alida, Amstelland, Toro, Drechterland, Goyaz.

Dique 2 — Erodiade, Harmonides, A. Jauregulberry, Oldfield Grange.

Dique 1 — Granada, Wardha, Roma, Vindeggen.

Dársena Sur — Juanita, Camarones, Atlántico, Waneta, Sócrates.

Riachuelo — Elena Margarita, Pellegrini, Bolivia, María Sthatatos, Hebe, Ruby, Alf.

Dock Sur — Jaguaribé, Upo Mendi, Ordunte Mendi.

VAPORES ESPERADOS

Hoy: norteamericano Montanan, de Nueva York, con carga; inglés Desna, de Durban, en lastre; griego Hadzikyriachos, de Cardiff, con carbón.

Mañana: español Reina Victoria Eugenia, de Barcelona, con pasajeros y carga; inglés Pardo, de Liverpool, con

Hoy: holandés Hebe para Rufisque,

VAPORES A SALIR

Hoy: holandés Hebe para Rufisque, con carga; inglés Courtown, para Gibraltar, órdenes con carga; inglés Harmonides para Liverpool con carga; id Waneta para Comodoro Rivadavia, a cargar; francés Amiral Jauregulberry para Havre, con carga.

VAPORES EN VIAJE

Orita, inglés, de Liverpool para el Pacífico, llegará mañana a Montevideo.

COSTA SUR

Ayer salió para San Antonio el vapor Río Negro.

—Mañana llegará de Comodoro Rivadavia y escalas el vapor Pte. Quintana.

PUERTO DE BAHIA BLANCA

Movimiento en Ingeniero White — Total de cereales cargados ayer: 957 toneladas.

PUERTO DE MONTEVIDEO

Llegaron los vapores: inglés Eaton Hall de Argel y noruegos Hanken II, Gribb II y Orn II de Port Stanley.

SECCION NOTABLES

Ni los soles, ni los aires, ni todas las inclemencias del cielo, podrán deslustrar el rostro ni curtir las manos de la Dama que usa "FEMINOL".

Hay rostros que reflejan el uso de sustancias perjudiciales, y en muchos de ellos se advierten matices amarillentos y descoloridos, especialmente en los contornos de la boca; siendo esto la consecuencia del uso de preparados que gradualmente van absorbiendo de la piel el barniz natural y marchitando el color, que son los mejores atributos de la lozanía juvenil. Madame E. Lembeye ha podido comprobar prácticamente que con el uso de su "FEMINOL" muchas damas han perfeccionado el estado del cutis, recobrando la piel su acción saludable, retornando el color y lozanía de la juventud.

"FEMINOL" es una preciosa preparación que deposita sobre el cutis una cantidad suficientemente necesaria de sustancia soluble para restaurar su funcionamiento y restablecer la belleza, el color delicado, salud y lozanía, dones inapreciables de la naturaleza.

"FEMINOL" permite la libre respiración del cutis. Empieza por purificarlo, embelleciéndolo gradualmente, devolviéndole su frescura juvenil.

"FEMINOL" es el producto de muchos años de observaciones hechas pacientemente antes de descubrir su fórmula, pues hubiera sido una quimera pretender lanzar al público el "FEMINOL" sin garantizar sus benéficos resultados.

"FEMINOL" se vende en todas las buenas Farmacias y Perfumerías, a $ 3.50 la caja. En caso de no hallarlo en la localidad en que Vd. vive, solicítelo, agregando 50 centavos para flete, al depositario general, Radl Biancheri, Lavalle 340, Buenos Aires

Dr. DODDS

Médico oculista. Enfermedades de los OJOS y ANTEOJOS. MAIPU 794, de 3 a 5 p. m. v30

HOY SE ABRE

"AL SALON DE MUEBLES"

J. UCHITIL y Cía.

Cangallo 932-36 — Coop. T. 2222 Central

Invitamos a todo el mundo a visitarla para cerciorarse de su colosal existencia, su selección en gustos, sólidez, elegancia y baratura. No olvidarse, Cangallo 932|36.

DR. ELIZALDE Especialista en vías urinarias, jefe de clínica del servicio de las enfermedades del riñón, próstata, vejiga, etc., el Hospital San Roque. Consultas de 2 a 6. PARAGUAY 987. U. T. 5810, Juncal. v4m.

CICATRICES, úlceras, quemaduras y fístulas. Cura radical

Doctor SCIAMMARELLA

2 a 4. BRASIL 434 v19ab

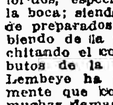

J. EDELBERG

Dentista-cirujano. Dientes sin dolor. Hernando de Irigoyen 909. v2m.

Dr. BAFICO Especialista en piel secretas y género urinarias. Enfermedades de señoras. Ex director del Sanatorio de Señoras y médico de sala del Hospital Rawson.—TUCUMAN 819, de 2 a 7 p. m. v16a

Dr. S. C. DEGIOVANANGELO

Especialista en nariz, garganta y oído. Sordera, nuevo tratamiento. Vlamonte 1818, de 2 a 5, domingos de 9 a 11 a. m. v30

MAS ACTIVOS QUE... 1116 POLICLINICO MODERNO 606 DIRECTOR Dr VALLES — DE 8 A 8 P.M. SECRETAS CURACIONES POR ABONOS DE 10 Y 30 DIAS A 20 Y 50 $ 102 AVARIOSIS SUERO ORGANICO CURAS RAPIDAS SIN DOLOR MORENO 835 914

Dr. IZZO ESPECIALISTA. Enfermedades de los pulmones y corazón. Nuevo tratamiento de la tuberculosis, anemia y vicios de la sangre. Revisación con los rayos X. VICTORIA 1453. De 9 a 11 a. m. y de 1 a 4 p. m. 1p

DOCTOR CABAUT

Especialista en enfermedades de los OJOS, ANTEOJOS, etc. Oculista del hospital Francés, Calle CANGALLO 912. De 1 a 4. U. T. 443 (Libertad).

TEJIDOS y Sederías

Nuestra Grandiosa Exposición de SEDERIAS y TEJIDOS constituye el más notable de los acontecimientos actuales de la moda otoñal.—En efecto, las telas que se exhiben maravillan por su originalidad y encantan por su gusto exquisito.—El surtido expuesto no puede ser ni más grande ni más completo. Las creaciones de alta fantasía en SEDERIAS, están representadas por los «Velours Cisele», «Jackuard», «Satin Brode Or», «Satin Duchesse lame broche argent», «Satin Duchesse lame broche or», «Faille faconne brode or et soie», «Faille raye brodee argent», «Armure lame brode or», «Tissu de soie lame brode argent», «Tissu de soie lame brode or», «Crêpe georgette brode or», «Velours mouseline», «Velours chiffón», «Velours cotele», etc., etc.

Los precios convenientisimos que rigen durante esta Exposición de SEDERIAS y TEJIDOS, contrastan evidentemente con la riqueza de las calidades expuestas.

RETAZOS y SALDOS

HOY SABADO

Saldaremos a cualquier precio, una enorme cantidad de RETAZOS, procedentes todos, de la grandiosa exposición de SEDERIAS y TEJIDOS, que actualmente celebramos con éxito incomparable.—La conveniencia de comprar salta a la vista, si se tiene en cuenta, que estos RETAZOS unen a la conveniencia extremada del precio, el poderoso atractivo de la moda más rigurosa.—VISITENOS HOY SABADO.

Sombreros para señoras, última novedad, en terciopelo negro y colores de moda, adornados con preciosos motifs de metal y cintas, en estilos levantados, bicornios, canotiers, bretón, tocas, chambergos de castor y gorros de pluma; todos modelos de la actual estación, a. ....$ **5.90**

Tapados de seda, modelos de gran novedad, en negro y colores, marino y toupe, al precio excepcional de. . ..$ **28.00**

Estola con cuello de piel «Liebre lustre martre», largo 2 1|2 metros, a... . $ **19.50**

Manchon haciendo juego a. ... $ **15.00**

Blusas confeccionadas en telas de inmejorable calidad, gran variedad de modelos y colores novedosos, a $ 1.20 y.. ..$ **0.95**

Visos de percal, gros-fil, batista y otros géneros de buena calidad, forma amplia y de moda, a $ 2.50 y .$ **1.90**

Batones confeccionados en fina seda del Japón, calidad lavable, forma kimono, surtido de colores, a ...$ **9.80**

Batones en una interesante colección de elegantes formas, en foulard, gros-fil, batista y otras telas, a $ 4.90 y. .. ..$ **3.90**

Botas de cabritilla charolada, con botones o cordones, caña fantasía, el par a .$ **9.50**

Guantes de hilo, cortos, calidad especial, novedoso surtido en colores, el par $ **0.95**

Juegos de dos horquillas y con un broche, de celuloide, diversidad de modelos, el juego, a pesos **0.90**

Carteras de cuero, calidad extra, modelos nuevos, cada una a .. .. .$ **2.50**

Carteras de cuero, calidad fina, con la boquilla de metal fantasía, artículo de novedad, cada una . . . . . .$ **3.90**

Botones especiales para tapados y trajes sastre, la docena, a .. .$ **0.20**

Galones muy finos, bordados en seda, para camisones, el corte de 5 metros, a $ **0.30**

HOY GRAN SALDO DE: Puntillas, Embutidos, Galones, Tules de fantasía y Aplicaciones de Mostacilla.

ANEXO: Avenida de Mayo, Perú y Rivadavia

Hoy en la Casa Central SALDOS ESPECIALES EN TODOS LOS DEPARTAMENTOS

La grandiosa Exposición de **MENAJE** *que hemos organizado en nuestra Casa Central, continúa obteniendo gran éxito, debido exclusivamente, a la enorme cantidad de ocasiones que ofrece. - No deje de visitarla.*

THE SOUTH AMERICAN STORES... GATH & CHAVES Ltd

ANEXO: Avda. de Mayo, Perú y Rivadavia

CASA CENTRAL: Florida esq. Cangallo

Comisión Nacional de Fomento de la Cría Caballar

PRESENTACION de POTROS CABALLOS y YEGUAS PARA LOS SERVICIOS DEL EJERCITO NACIONAL

Tendrá lugar los días 19, 20, 21 y 22 de abril en el local de la Sociedad Rural Argentina en Palermo.

Las inscripciones se reciben hasta el día 10 de abril a las 6 p. m. en la Secretaría, calle Tucumán 951, y los animales deberán hallarse en el local de la presentación antes del día 16 de abril, a las 6 p. m.

v9

DEBILIDAD GENERAL

Específico de las ENFERMEDADES CONSUNTIVAS

Linfatismo, Escrófulas, TUBERCULOSIS, Anemia, Neurastenia

HISTOGÉNOL NALINE

NUEVO MEDICAMENTO ARSENIO-FOSFORADO ORGÁNICO

reuniendo, combinados en **estado orgánico,** *todas las ventajas sin sus inconvenientes (ninguna contraindicacion) del* **Medicamento arsenical y fosfórico.**

INDICACION: El **HISTOGÉNOL,** el más poderoso de los **aceleradores** de la **nutrición,** tiene su uso en **TODOS LOS CASOS DE CADUCIDAD ORGÁNICA.**

Comunicaciones á la **Academia de Ciencias de París.**

Experimentado en los **Hospitales de París** *con el mejor éxito.*

SE VENDE EN TODAS LAS BUENAS FARMACIAS BAJO LAS FORMAS DE:

Elixir, Granulado, Comprimidos y Ampollas

DESCONFIAR de las IMITACIONES.

Exíjase siempre la Firma **"NALINE"** *único preparador del* ***Histogénol.***

Autorizado por el Departamento Nacional de Higiene

Dr. C. VILA Especialista internas y nerviosas (Corazón, Estóm., Pulm., Vient., Sangre, etc.) Rayos X. Electricidad, 606 o 914. CANGALLO 2158. De 2 a 5, menos los sábados: U. T. 6283, Libertad. v6junio

DOCTOR POLITO

Especialista, Piel, secretas, avariosis, urinarias. — Entre Ríos 645. — Consultas de 4 a 8 p. m. Señoras de 2 a 3 p. m. v13

PNEUS PIRELLI

NEUMÁTICOS para automóviles, bicicletas y motocicletas. Llantas de goma para coches y gomas macizas para camiones. — Hojas, placas y artículos técnicos en general de goma, ebonita y gutapercha. Artículos para la higiene y para aplicaciones médicas. Conductores eléctricos, etc.—Pirelli y Cía. Santa Fe 1544|52, Bs. As.

LOS DE MAS SOLIDA

Dr. JOSE INGENIEROS Enfermedades nerviosas. Consultas todos los días de 3 a 4. — VIAMONTE 743. v30

Dr. PACIFICO DIAZ

Especialista en enfermedades de la piel, del Hospital de Niños y del Militar, Bartolomé Mitre 1342, de 2 a 5 p. m. v9a

ESTOMAGO

Dispepsia, Dilatación, Colitis, Estreñimiento, Gastro-enteritis, Enfermedades del Hígado y del Vientre en general. — Cura radical de las Hemorroides sin operación. Rayos X (examen gratis). Dr. SANCHEZ AIZCORBE, médico especialista, AV. DE MAYO 1157. — De 8 a 11 a. m. y 2 a 5 p. m. v7

DR. TAMBURINI

ESPECIALISTA. — Médico del Hospital Rivadavia. Enfermedades de señoras: Cirugía abdominal, genitales y secretas. De 3 a 7 p. m. Corrientes 1189.

Profesor Dr. ROBERTSON LAVALLE

De la Facultad de Medicina, Director del Hospital Ramos Mejía (antiguo San Roque). Cirugía general. Rayos X. TUCUMAN 529. Consultas de 1 a 4 p. m.

QUEBRADURAS-HERNIAS

Curación y retención inmediata mediante nuestros aparatos especiales para cada caso concreto.

FAJAS

para obesidad, línea blanca, riñón móvil, descensos abdominales y operados en general.

Medias y vendas elásticas para várices, etc.

PIDAN FOLLETOS

PORTA Hermanos

Calle PIEDRAS, 841 Buenos Aires

ENFERMEDADES DE LOS OJOS

ANTEOJOS y OPERACIONES

Dr. ANTONIO J. MANES

Jefe del servicio de oftalmología del Hospital Rawson. — SUIPACHA 29, de 2 a 5 p. m. — Un. Tel. 4603, Libertad.

Dr. REZAVAL

Especialista en garganta, nariz y oídos Catarros de laringe y bronquitis (Aparato de Draeger). Corrección de las deformaciones nasales. Consultas de 2 a 4 p. m. Para pobres de 11 a 13 m. C. [illegible] 861.

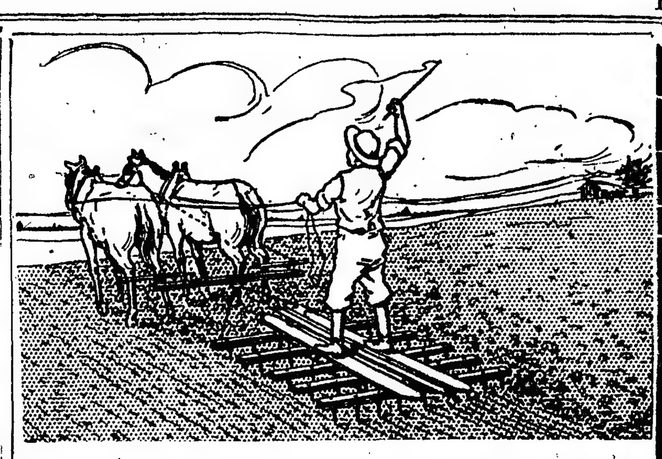

La rastra "LA MASCOTA"

es la rastra por excelencia, supera a la rastra de hierro. Es especial para la roturación de las tierras duras o tierras vírgenes. Entran en su construcción, tablas y tirantes de madera dura, además de 45 dientes de hierro de 7" de largo. Una de sus grandes ventajas es la de poder cambiar la posición de sus dientes.

Precio c$l. 65.--

EUGENIO C. NOE & CIA

LOS ESPECIALISTAS EN ARTICULOS RURALES

SAN MARTIN 175. BUENOS AIRES

ESTOMAGO

Intestinos, Hígado, Corazón, Pulmones

Dr. POLITI - Rayos X

Jefe de Consultorio del Hosp. de Clínicas

Paeyrredón 865 Consultas de 2 a 5 p. m. Domingos 10 a 12 m. v27a.

SECRETAS Y URINARIAS

Curación científica, debilidad vital, estrechez, vejiga y próstata. Doctor Torti, Piedras 372, de 9 a 11, 3 a 5 y 7 a 8. v10

Dr. RAPOPORT

ESPECIALISTA. CURACION DE LA AVARIOSIS CON

606 — 914

COMISIONADO A EUROPA PARA ESTUDIARLO

SECRETAS, PIEL Y URINARIAS

CORRIENTES 2070, de 9 a 4. Obreros de 6 a 8 p. m. v8a

Corazón, Pulmones

Y enfermedades internas. Dr. JULIAN PANELO. — Cangallo 1571. De 1 a 3 p. m. v22

Dr. O'FARRELL. Profesor de la Facultad de la Maternidad del Hospital Rawson. Atiende especialmente enfermedades de señoras. Todos los días de 3 a 5 p. m. San Martín 637. v30

ENFERMEDADES de los OJOS

Dr. RIVABELLA. De las Clínicas Oftalmológicas de las Facultades de París y Turín. Director de la Clínica Oculística del Hospital Italiano de Buenos Aires. Lavalle 1312, de 2 a 4 p. m. v19ab.

MINISTERIO DE I. y O. PUBLICAS

AVISO DE LICITACION

Llámase a licitación pública para la construcción del edificio destinado a la comisaría 3a. de policía, en esta capital, calle Francisco Civit esquina Monte Caseros, de conformidad a los planos y cómputos métricos respectivos, que se hallan a disposición de los interesados en este ministerio.

El valor de las obras será abonado en títulos de la Deuda Pública Interna de la Provincia, autorizado por ley 632.

Las propuestas deberán entregarse en esta subsecretaría hasta las 12 m. del día anterior al fijado para su apertura, que se realizará el jueves 12 de abril próximo a las 2 p. m., en mi despacho, en presencia de los ofertantes.

Exigiráse aquéllas en sobre cerrado y lacrado, en papel sellado de pesos 2, expresando únicamente el valor total por el que se ofrece hacer la obra, y deberán venir acompañadas de un certificado de depósito hecho en tesorería general a la orden de este ministerio, por valor de $ 5.000 m|n.—Mendoza, marzo 17 de 1917.—ENRIQUE VIDELA, subsecretario. v8a

Dr. MATTA De la clínica de vías urinarias. Facultad de París. Jefe del servicio H. Militar. Riñón, Próstata, etc. Electrocoagulación de tumores vesicales. — LAVALLE 1312. De 2 a 4. v10

Hágase Vd. mismo su galería familiar

LA CASA LEPAGE

DE

MAX GLÜCKSMANN

CALLAO Y Bmé. MITRE

Buenos Aires

(Fundada en 1891)

Tiene el más grande surtido en

MAQUINAS FOTOGRAFICAS

APARATOS, ARTICULOS Y ACCESORIOS

Sus laboratorios, montados con los últimos progresos, hacen trabajos de

Revelación e impresión

EN 24 HORAS

Se envían CATALOGOS ILUSTRADOS gratis

SUCURSALES:

Av. de Mayo 638 Bs. Aires — Córdoba 1048 Rosario S. Fe

SANATORIO GUTIERREZ

DE CIRUGIA—RIVADAVIA 5411

Atendido por los Dres. Avelino Gutiérrez, profesor de la Facultad, Angel Gutiérrez, cirujano del Hospital Español. Consultorio todos los días, Bartolomé Mitre 1548. v30

8° Aº Ltº

HOY

continúa en *Harrods* la **Exhibición especial de Sederías y Tejidos** iniciada, con motivo de la

Venta inaugural de estación

Las creaciones de moda y las novedades exclusivas de *Harrods* en Tejidos y Sedas para invierno están marcadas con precios excepcionales que anulan toda competencia y sólo regirán hasta el próximo sábado 14.

Para las fiestas de Pascua

HUEVOS DE GALLINA con chocolate, a . . . . . $	0.60
HUEVOS DE CHOCOLATE con bombones "Harrods", a $ 65.—, 12.—, 9.—, 6.—, 4.—, 3.—, 2.—, 1.20 y . . . . . $	0.50
GALLINAS DE CHOCOLATE con sorpresas, a $ 4.— y . . . . . $	2.00
LANGOSTAS DE CHOCOLATE con bombones, a $ 5.— y . . . . . $	2.50
COQUILLAS DE CHOCOLATE con bombones, a . . . . . $	3.00
PESCADITOS DE CHOCOLATE con bombones, a $ 2.70 y a . . . . . $	0.80

Harrods

FLORIDA 877 Y PARAGUAY 554

HOY Sábado

Saldos y Retazos

REALIZAREMOS HOY *la venta habitual de* **SALDOS y RETAZOS**, *suspendida ayer por ser día feriado.*

LOS DEPARTAMENTOS *cuyas exposiciones han terminado recientemente, figuran con artículos de conveniencia excepcional.*

VESTIDOS confeccionados en lana de medios tonos, modelo práctico y elegante, para niñas de 6 a 10 años, hoy los saldamos, a . . . $ **7.90**

VESTIDOS fantasía para señoritas, en género a cuadritos, con pollera tableada, modelo muy nuevo; años 14 a 17, hoy los saldamos, a . . . $ **24.50**

VESTIDITOS en bombasí seco de color punzó, con dibujitos negros; cuello, puños, cinturón y botones de terciopelo, para niñas de 2 a 4 años, hoy los saldamos, a . . . $ **5.50**

VESTIDITOS marineros, en rico paño gris, cuello y puños con trencillas de seda blanca, pecherita de franela blanca y corbata de seda, para niñas de 2 a 4 años, hoy los saldamos, a . . . $ **9.50**

GUARDAPOLVOS en brin crudo, corte amplio y acampanado, buena clase, para niños de 3 a 13 años, hoy los saldamos, a . . . $ **1.80**

CAPA marina, en casimir azul marino, botones de ancla dorados, caperuza forrada, hoy los saldamos, para niños de 6 a 10 años, $ 5.95; 2 a 5, a . . . $ **5.50**

BATONES, para señoras, en bombasí de fondo marrón, punzó, celeste, gris y rosa con lunares blancos, cuello y puños festoneados; talles 44 al 54, hoy los saldamos, a . . . $ **6.90**

INMENSO surtido de batones para señoras, franela de lana, variedad de modelos y adornos, que antes valían $ 38.—, hoy los saldamos, a . . . $ **9.50**

BLUSAS para señoras, en franela de colores azul, negro, rosa, punzó y marrón, solapas alforzadas y botones nácar; talles 44 al 54, a . . . $ **2.25**

GORRITAS en terciopelo negro, adornadas con vivos de color, para niñas, hoy las saldamos, a . . . $ **1.95**

GORRAS de casimir de color gris, para varones, hoy las saldamos, a . . . $ **1.25**

BATITAS de lana, con botones de seda, colores varios, hoy saldamos $ **1.25**

MEDIAS negras para señoras, buena calidad y reforzadas, hoy las saldamos el par, a . . . $ **0.50**

CAMISAS blancas en madapolán francés, clase fina, vistas hilo de Irlanda, pechera de tabletas, calidad especial, para hombres, hoy las saldamos, a . $ **3.25**

CAMISAS blancas de Sherting inglés fino, vistas en piqué blanco, puños mosqueteros, para hombres, hoy las saldamos, a pesos . . . **3.90**

ZAPATOS para señoras, varios modelos, de cabritilla charolada y terciopelo, hoy los saldamos, a . . . $ **7.90**

ZAPATITOS para bebés, en charol, a la inglesa, números del 16 al 25, hoy los saldamos, a . . . $ **2.95**

AGUA DE COLONIA marca exclusiva de A La Ciudad de Londres, el frasco de 1|4 litro, hoy la saldamos, a . $ **1.25**

ELIXIR dentífrico de RR. PP. Laurentins, recomendado por su aroma, el frasco, hoy lo saldamos, a . . . $ **0.95**

GUANTES para señoras, en rica imitación Suecia, colores de gran moda, abrochados por tres botones de nácar, el par, hoy, lo saldamos, a . . . $ **2.25**

ZORRITOS en piel fina, imitación armiño de ambos lados, muy elegante para niñas, hoy los saldamos, a $ **4.25**

PUNTILLAS imitación hilo, para fundas, hoy las saldamos, el metro $ **0.20**

TULES para la cara, negros, varios dibujos, hoy saldamos, el metro, $ **0.50**

A LA CIUDAD DE LONDRES
C. PELLEGRINI Y CORRIENTES

DESPUES DEL DESTETE

Con frecuencia se compromete la salud y aun la existencia de los niños al querer alimentarlos demasiado bien dándoles alimentos que no corresponden a su edad. Una alimentación demasiado fuerte después del destete, determina inflamaciones de los intestinos, diarrea y a veces convulsiones. Para evitar peligros tales conviene dar como alimento a los niños sopas o papillas cuidadosamente elegidas, y de ahí el que, con pleno conocimiento de causa, aconsejemos siempre a las madres, que tanto se preocupan con la salud del bebé, que le hagan tomar la Tisphorine.

Efectivamente, es la **Tisphorine**, a diferencia de otros, un alimento completo a base de fosfatos, féculas, cacao y leche, y preparado conforme a los últimos descubrimientos de la ciencia por los procedimientos más perfeccionados. Enteramente asimilable es sumamente fácil de digerir, de un sabor delicioso, lo cual hace que la tomen con verdadero placer aun los niños más descontentadizos, y que la acepten aún los estómagos más delicados. La **Tisphorine**, en fin, es un polvo que sirve para preparar sopas y papillas verdaderamente nutritivas y saludables.

Por consiguiente, está muy recomendada para los niños durante la lactancia, en el momento de la dentición y del destete y en las épocas de crecimiento; y del propio modo para las "futuras madres" y para las nodrizas que tanto han de influir sobre la salud del niño.

De un modo particular conviene también a los convalecientes, a los anémicos, a los fatigados por exceso de trabajo o de vigilias y que tan numerosos son en el día, a los ancianos debilitados por la edad o las enfermedades y, por último, y en general, a todas aquellas personas en quienes el estómago debilitado es la causa de digestiones difíciles y penosas.

Léase en la caja el modo de usarla.

De venta en todas las buenas farmacias.

Nota. — Para evitar toda confusión, téngase el cuidado de exigir sobre la banda de papel que en derredor de la caja forma el cierre de la tapa las palabras **"Tisphorine: Maison L. FRERE, 19, rue Jacob, París"**, impresas en tres colores: violeta, verde y encarnado.

AQUELLA hoja de papel de estaño que se encuentra en cada atado de cigarrillos REINA VICTORIA no tiene por objeto mejorar la estética de los mismos. Aunque parezca insignificante, su misión es de gran importancia respecto á la bondad y condición del cigarrillo, pues á menos de estar en cajas herméticamente cerradas, nada conserva tanto la frescura y fragancia del tabaco, como aquella hojita de papel de estaño.

TODO lo que puede hacer la experiencia, la habilidad, el cuidado y la higiene, se halla concentrado con el solo objeto de producir un cigarrillo completamente inmejorable. Los tabacos que se emplean en su elaboración son los mejores de los que se cosechan en La Habana. El palo del tabaco es separado é inutilizado. El papel es puro de arroz.

ES por estas causas que los cigarrillos REINA VICTORIA poseen aquel inimitable sabor y fragancia. Y es por esto también — no importa el precio que Vd. quiera pagar — que no le será posible conseguir cigarrillos semejantes á

Reina Victoria

19

ELIXIR BERGER (SIN AJENJO)

ENFERMEDADES NERVIOSAS
Suero contra la Neurastenia. Cura radical Insomnio, Neuralgias, Debilidad vital. Rayos X. De 8 a 8. Dr. Vallés, MORENO 835. Fisioterapia complementaria.

Secretas-Urinarias-Piel
Dr. R. CACERES de los Hospitales Saint Louis y Cochin de París, Director de la Clínica Modelo.
CURACIONES RAPIDAS y SIN DOLOR
TRATAMENTO POR ABONOS
606-914
Rivadavia 1158. De 7 a. m. a 12 m. y de 2 a 7 p. m. v7

APENDICITIS
Su tratamiento, en la gran mayoría de los casos, sin operación. Dr. L. C. MAGLIONI, Ayacucho 983, De 2 a 6 p. m.

Dr. BELGERI, Oculista. Jefe de Clínica de la Facultad (Servicio de Oftalmología del H. de Clínicas). Bartolomé Mitre 918 de 2 a 4 p. m. U. T. 40 Libertad.

Dr. A. BARBIERI OCULISTA del Hospital de Niños. Ha instalado su consultorio, MAIPU 624, — 10 a 1.

Dr. Enrique Castaño
Médico del servicio de génito-urinarias del Hospital San Roque. Especialista en enfermedades del riñón, vejiga, próstata, etc. y afecciones específicas. Tratamiento de los tumores vesicales por electrocoagulación. Consultas de 4 a 7 p. m. — TUCUMAN 850. perm.

Profesor Dr. Agote
De la Facultad de Medicina. Médico jefe del Instituto Modelo de Clínica Médica de la Universidad de Buenos Aires, Hospital Rawson. Enfermedades internas y de los niños. Ha trasladado su consultorio a LAVALLE 1515, de 2 a 4 p. m. Examen con los rayos X diariamente menos los viernes.

HEMORROIDES
Tratamiento radical sin operación cruenta. Doctor E. G. Figueroa. Enfermedades intestinales, estómago y abdominales. SANTA FE 1273. De 4 a 6 p. m. perm

PUERTAS MADERAS Materiales para construcciones ANTONIO PINI e HIJO Rivadavia 3201, Buenos Aires. Pidan catálogo **VENTANAS**

Dr. Ruiz Gutiérrez
Médico-director del Instituto Policlínico y especialista en las enfermedades secretas de ambos sexos y de la piel, matriz, vejiga, riñones, estómago, reumatismo y afecciones nerviosas. Curación rápida segura y radical por un sistema especial. Aplicaciones eléctricas con nuevas y completas instalaciones Rayos X. CANGALLO 1680. Consultas todos los días, de 9 a 12 m. y de 2 a 7 p. m.

SANATORIUM LAVALLE
Director: Dr. JOSE V. VARALLA
CALLE LAVALLE 1750-52
Pensiones de lujo y económicas. — Salas de operaciones modelo. — Servicio Médico permanente. — Los enfermos pueden ser operados por el médico de su confianza.

CAJAS PARA PARTOS
Por la *cantidad de material* y por su *perfecta esterilización* son las únicas que se pueden conseguir por **$ 25**
Farmacia FRANCO-INGLESA, 581 - Sarmiento - 587 BUENOS AIRES

Tratamiento de L. RICHELET
Para todas las enfermedades de la PIEL, LLAGAS de las PIERNAS; ARTRITISMO, REUMATISMO, GOTA, DOLORES, etc., etc.

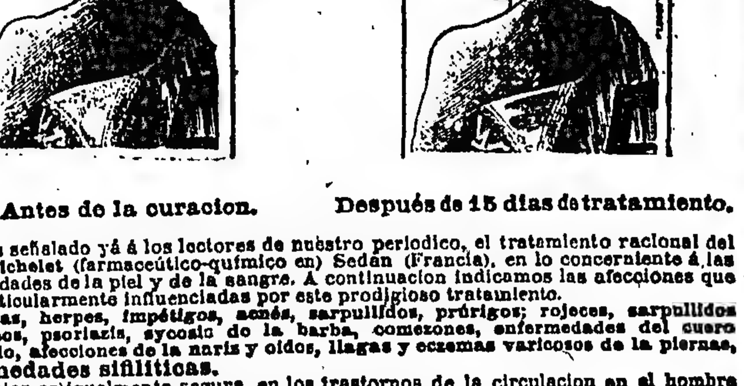

Antes de la curacion. Después de 15 dias de tratamiento.

Hemos señalado yá á los lectores de nuestro periodico, el tratamiento racional del Sr L. Richelet (farmacéutico-químico en) Sedán (Francia), en lo concerniente á las enfermedades de la piel y de la sangre. A continuacion indicamos las afecciones que mas particularmente influenciadas por este prodigioso tratamiento.
Eczemas, herpes, impétigos, acnés, sarpullidos, prúrigos; rojeces, sarpullidos farináceos, psoriazis, sycosis de la barba, comezones, enfermedades del cuero cabelludo, afecciones de la naris y oidos, llagas y eczemas varicosos de la piernas, enfermedades sifilíticas.
Su accion es igualmente segura, en los trastornos de la circulacion en el hombre y en la mujer, y en el artritismo, reumatismo, gota, dolores, etc.
Jamás ha habido un desacierto.
Este maravilloso tratamiento, ejerce su accion tanto en el punto donde se localiza el mal como en la sangre, que la deja completamente purificada y regenerada.
El tratamiento de L. Richelet se encuentra en todas las buenas farmacias y droguerias.
Un folleto ilustrado, en lengua española, tratando de las enfermedades de la piel y artritismo, ha de ser remitido **gratuitamente** por los depositarios á todas las personas que lo pidan.
Para obtener también gratuitamente este folleto, basta dirigirse al
Deposito general: **DROGUERIA Y FARMACIA FRANCO-INGLESA** 569, Sarmiento, 587, BUENOS AIRES.
LABORATORIO: **L. RICHELET**, 13, rue Gambetta, SEDAN (Francia). 107

CORAZON, ESTOMAGO y PULMONES. Dr. Diogo Dávison. Ex médico interno del Hosp. Real de Edimburgo —Rayos X. Consultas de 1 a 4 p. m. Se mudó a la calle Bartolomé Mitre 1417. v29ab

Dr. Noceti
Enfermedades de los OJOS y ANTEOJOS MAIPU 535. de 1 a 4. v18a

Secretas-Urinarias-Piel
Dr SARACENI
Especialista:
Cura rápida de enfermedades secretas. Curación de la avariosis con aplicación sin dolor del
606-914
De 8 a 11 a.m. y de 2 a 9 p.m. Corrientes 1777

Dr. JOSE DE LUCA
Profesor especialista en garganta, nariz y oído. Lunes, miércoles y viernes de 2 a 4. CANGALLO 1056. v30

Dr. M. KUTYN dentista norteamericano. Se mudó Avenida de Mayo 1411. Avisa haber combinado su consultorio con los de Nueva York atendidos por sus hermanos. Ultimos progresos. v20ab.

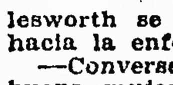
J. BONANSEA
Cirujano dentista de las facultades de Bolonia y Buenos Aires, calle MORENO 990. perm.

Dr. CHABROUX Diplomado del Hosp. de Paris (St. Louis, Urologie, etc.) Jefe del servicio de Piel, Secretas y Urinarias del Hosp. Alvear. B. MITRE 872. De 2 a 6.30 p. m. v2may.

Reumatismo - Asma
Neurastenia, Neuralgias, Insomnio, Blenorragia, Estrecheces, Prostatis
Curación rápida por los agentes naturales
Dr. A. E. LUNA
339, CALLAO, 339
Examen RAYOS X $ 5.—
De 10 a. m. a 7 p. m.

ESTREÑIMIENTO
Estómago, intestino, colitis crónica. Cura radical sin medicación. Rayos X.—Doctor Torrents. B. de Irigoyen 247 de 2 a 5.

Dr. G. SISTO Profesor sup. de clínica infantil. Jefe del servicio de niños del Hosp. Alvear. Talcahuano 1042; de 2 a 4 p. m. U. T. 3283, Juncal.

Secretas-Urinarias-Piel
Prof. FERULANO Dr. MALVICINO
Cura de la avariosis con aplicación del
606-914
TUCUMAN 696. De 8 a. m. a 10 p. m.
v2m.

DEBILIDAD NERVIOSA
Parálisis, mareos, falta de vitalidad, neuralgias. Electricidad médica, Rayos X.— Dr. Torrents, B. de Irigoyen 247, de 2 a 5.

Dr. RICARDO BRACHT
Médico del servicio de garganta, nariz y oídos del Hospital de Clínicas. Consultas de 1 a 4 p. m. Suipacha 480. U. T. 6061, Lib.

DOCTORA GAUDINO
Ex Jefe de Clínica de la Facultad de Medicina, Médica de la Maternidad del Hosp. San Roque. Señoras y partos. Viamonte 1593 de 3 a 5 p. m. v26ab

Dr. ROA
Del Hosp. Rawson. Especialista. Enfermedades de la Piel y Venéreo Avariosis. Estómago e Intestinos. Rayos X. De 3 a 6 p.m. ESMERALDA 491.

Asma-Tuberculosis
Y Enfermedades internas, Rayos X. Dr. F. J. ARRIGHI, Lunes, Miércoles, Viernes, de 5 a 7. U. T. 5386, Juncal, Faraguay 977. v9

ARTRÍTICOS DIABÉTICOS HEPÁTICOS
Bebed en las Comidas

VICHY CÉLESTINS
ELIMINA EL ÁCIDO ÚRICO

Dr. Quadri
Jefe del servicio de enfermedades del oído, nariz y garganta del Hospital de Niños, Córdoba 969, de 2 a 5 — Telef. 4972, Juncal

Dr. Ibáñez Puiggari
Enfermedades de los OJOS. Anteojos, etc. Oculista del Hospital Oftalmológico "Santa Lucía". Maipú 208, de 2 a 5 p. m.

Doctor BULLRICH
Profesor sup. de clínica médica de la Facultad. Jefe de clínica médica del Hospital Alvear. Corazón, Pulmones y sangre. Rodríguez Peña 1281, de 2 a 4 p. m. Rayos X.

Dr. A. R. Zambrini
Jefe de clínica del servicio de nariz, garganta y oídos del hospital San Roque, Tucumán 531, de 2 a 4 p. m.

Dr. López de Gomara
Cirujano del H. Español y S. Italiano. Internas, secretas y señoras. Santiago del Estero 486, de 4 a 6. U. T. 1175, Lib.

(24)

A. K. GREEN

TRAS LAS PUERTAS CERRADAS

Pero aquí, las circunstancias directas y de una naturaleza parlante, indicaban el asesino. ¿Cómo admitir otra cosa que un crimen premeditado, cuando los hechos reales se encontraban en contradicción absoluta con la historia contada por Julio Molesworth? Sólo un cobarde o un hombre consciente de estar bajo la acción de la ley, podía haber recurrido a tal mentira. El doctor Molesworth no parecía de ningún modo un cobarde. Al contrario, parecía reflexivo, enérgico, activo y dueño de sí. Debía ir, pues, a la prisión, sin demora alguna. Las explicaciones dadas por la única persona que había hablado con Molesworth, esa noche, demostraban esa necesidad.

—Como esta conclusión exigía una solución inmediata. Gryce fué enviado para proceder al arresto, y a las dos de la tarde, se presentó acompañado de su preso en el departamento central de policía. Pero allí se produjo otra demora. Apenas Gryce pasó el umbral, un hombre le asió del brazo y una voz ardiente dijo a su oído:

—¡Ya la he encontrado! ¡Ella está allí! La caza ha sido difícil, porque ella tenía miedo de algo e intentaba escapársenos, pero yo la he encontrado, al fin. No nos falta otra cosa que hacerla hablar.

Las mejillas pálidas de Gryce se colorearon ligeramente. Sus miradas escudriñadoras buscaron a su alrededor y se dirigieron a una mujer trémula, apoyada contra la pared.

—Está bien — dijo,—y dirigiéndose hacia el doctor Molesworth, le dijo que le confiaba a otras manos por algunos momentos, porque tenía un trabajo urgente que terminar; después desapareció con la mujer en la oficina del jefe de policía.

Su ausencia duró cerca de una hora. Cuando volvió, la mujer no estaba ya con él, pero el jefe de policía le seguía. Este se adelantó hacia el doctor y le anunció que, como las sospechas recaídas en él habían sido reconocidas sin fundamento, quedaba libre y podía retirarse.

XVIII

EN EL HOSPITAL

El gabinete del doctor Cameron presentaba un gran contraste con el del doctor Molesworth. En vez de la oscuridad, la claridad; en vez de la desnudez, un despliegue de muebles lujosos y de obras de arte. Sin embargo, el poseedor de todas esas riquezas tenía un alma tan enérgica, un mismo amor a su profesión, como su colega menos afortunado; una perspectiva de éxito más brillante también, porque tenía para ayudarle, no solamente todas las ventajas de la fortuna, sino la seguridad del golpe de vista que faltaba al doctor Molesworth, a fuerza de conquistar cada pulgada del camino por los estudios más penosos y el esfuerzo mental más intenso.

El doctor Cameron meditaba sobre todas sus cosas esa noche, esperando a su mujer, que había tenido que dejar en una casa amiga, llamado por un caso urgente. Meditaba y pensaba en ella, porque ella absorbía todos sus pensamientos, como el perfume de una flor oculta en nuestro pecho se mezcla a cada uno de nuestros movimientos. ¡Era tan hermosa, tan tierna, tan desconcertante; tal amor brillaba en sus miradas, tal música había en su voz! No sabía él que una mirada de mujer, que un sonido de voz pudiera, conmoverle hasta este punto. Y la que había efectuado ese milagro era su mujer, la que él había jurado amar y proteger toda la vida.

Como la recepción en la casa donde había dejado a Genoveva no era de etiqueta, ella hubiera debido regresar ya. El doctor no había ido a buscarla, temiendo cruzarse con ella en el camino. Miró el reloj. Eran las doce menos cuarto de la noche, y ella debía estar a las once.

Sorprendido y hasta alarmado, llamó y preguntó al doméstico que la esperaba si había vuelto la señora Cameron.

—Sí, señor. La señora ha vuelto antes que el señor.

Aliviado, apagó la luz y subió la escalera corriendo. Genoveva ni estaba en su gabinete ni en su dormitorio. Llamó otra vez.

—La señora Cameron no está aquí —dijo al doméstico.

—Entonces la señora debe estar arriba, en el cuartito, pues le gusta ir allí cuando está sola.

El doctor Cameron se acordó de esta particularidad, y despidió al hombre. No era la primera vez que le respondían la misma cosa, pero nunca había comprendido ese capricho, pues ese cuarto era pequeño, mal amueblado, y no veía ningún motivo para que a su mujer le gustara tal sitio, cuando tenía a su disposición una habitación lujosa. ¿Deseaba alejarse de él? Suposición absurda. No podía ser. ¿Qué era, pues, ese misterio?

Su primer pensamiento fué subir, pero se detuvo. Por orgullo o por prudencia, prefería esperar en el gabinete solitario.

—Cuando sea media noche iré a buscarla, y hasta entonces voy a leer.

Tomó un volumen que formaba parte de sus regalos de boda, y se puso a leer atentamente uno de los poemas que contenía, cuando un involuntario estremecimiento le hizo levantar la cabeza.

¿Era un fantasma el que estaba delante de él? No. Un fantasma no hubiera tenido el rostro impregnado de tal emoción humana, un rostro triste, tan pensativo, y, sin embargo, tan brillante de ternura y de resolución.

Era Genoveva, pero Genoveva en un estado de ánimo que él no podía penetrar. Cubierta por un batón de lana blanca, sin ningún adorno que rompiera sus líneas flexibles, estaba de pie en el umbral, mirándole. El doctor quedó embargado de terror y, levantándose, extendió los brazos como si ese ademán debiera romper el encanto.

Lo rompió en efecto. Con paso ligero y resbaladizo, Genoveva cruzó el cuarto y se detuvo delante de él. Qué profundos eran esos ojos; estaban sus mejillas pálidas, era solemne su actitud.

—Walter—dijo ella, antes que él pudiera hablar.—Te he disgustado hoy. Me he manifestado inferior a la mujer que tú creías; mi corazón está quebrantado; no puedo vivir sintiendo que no tienes confianza en mis palabras y quizá en mis actos. Preferiría morir al momento y renunciar a toda esta felicidad, si debo interrogar constantemente tu rostro para ver si me crees, si tienes fe en mí y en mi amor. Así, pues, Walter vengo a verte en esta hora solemne, renovada por mis plegarias, y lo espero por mi arrepentimiento, para decirte que he proferido mi última mentira, pequeña o grande. Suceda lo que suceda— ella se detuvo... un espasmo pasó por su cara—no diré nada más que la verdad y esto lo juro no por la Biblia, sino por lo que me es más precioso en este mundo: el amor de mi marido.

Y reuniendo sus dos manos, las puso sobre la ancha frente inclinada hacia ella, con una mirada que hizo penetrar profundamente sus palabras en el corazón de su marido.

—¡Genoveva!, exclamó él, tomando las manos de su mujer en las suyas y oprimiéndolas sobre su corazón.

—No hables todavía. Déjame sentir que tú me tienes en tu corazón en perfecta confianza.

Sorprendiéndose de una emoción tan profunda, hasta hacerse aterradora, la atrajo hacia su pecho y la retuvo sin decir una palabra.

Los ojos de la joven se cerraron; una expresión de completa tranquilidad se difundió por un instante en sus facciones. Entonces ella se desprendió y, cruzando las manos, le interrogó con los ojos, pareciendo decir: ¿Qué quiéres de mí? Pregúntame lo que quieras y te diré la verdad. Pero él, con una risa dichosa, dijo:

—Ahora que mi joya carece de defectos, déjame gozar plenamente de ella, porque por primera vez en mi vida soy perfectamente feliz.

Esto pasaba a media noche. A la mañana siguiente, la señora Cameron preguntó a su marido si tenía algún enfermo en East-Side. El doctor respondió que tenía algunos, pero que iría antes a visitar a la enferma del doctor Molesworth en el hospital.

—¿Va bien ella?, preguntó Genoveva.

—Muy bien.

—¿Me permitirás — dijo ella, tímidamente — ir alguna vez contigo, cuando visites a los pobres? Me gustaría acompañarte, pues quisiera ver a las personas que socorres.

—¿Quiéres hacerlo? — Un fulgor nuevo iluminó el rostro de Walter. Siempre había soñado ver a su mujer interesarse por su trabajo. Vendrás conmigo hoy mismo—dijo, llevándola a su cuarto para prepararse.

Se encaminaron ante todo al hospital en la sala donde estaba Bridget Halloran, la mujer, cuyo caso había sido trasferido al doctor Cameron por el doctor Molesworth. Pasaron entre dos hileras de camas, donde Genoveva, de una sola mirada, descubrió más sufrimientos de los que había visto en toda su vida, y llegaron a la parte de la pieza reservada a esa enferma especial.

El doctor Cameron y su mujer se detuvieron de pronto cerca del lecho de la pobre mujer, donde, dándoles la espalda estaba un hombre cuya vista promovió en ellos un extraño sentimiento de sorpresa y de turbación.

—Es... murmuró Genoveva.

Pero en ese momento el hombre se levantó y se volvió. No había ningún motivo para vacilar o dudar más tiempo. Era el doctor Molesworth.

El doctor Cameron se adelantó con presteza.

—He aquí un placer inesperado—dijo—¿desde cuánto tiempo...; pero se detuvo discretamente y trasformó su frase.—¿Puede usted salir?

—Desde ayer — respondió Molesworth brevemente; después se inclinó delante de la señora Cameron. ¿Se interesa usted por nuestra enferma?

—Es mi primera visita, y espero que usted estará satisfecho de su estado.

Julio Molesworth posó durante un momento su mirada sobre el lindo rostro de su interlocutora, después movió la cabeza y respondió:

—El caso es misterioso y no comprendo por completo sus maniobras secretas; pero espero que todo irá bien. Mi mayor temor es que se cometa un error a mis espaldas. No aludo a usted doctor, como usted sabe, sino a las mujeres. Proseguí, sin embargo, sin desviarme de la línea que me he trazado y espero, doctor Cameron, que como yo, la considere usted la más acertada.

Miraba a su colega mientras hablaba. Este se inclinó.

—Ella va bien. No veo qué puede usted esperar más. El doctor Molesworth se sonrió y agitó la mano hacia la enferma.

—Converse con ella—sugirió.—La buena mujer lo pide, pues dice que usted la alivia con su mirada luminosa.

Se dirigió a otra cama donde se quedó varios minutos, mientras Cameron y su mujer hablaban a Bridget. Cuando se volvieron para marcharse, Molesworth había vuelto, y tendiendo la mano a la señora Cameron le dijo:

—Hay muchas restricciones a nuestros sacrificios. Aunque el doctor Cameron haya obrado lo mejor posible durante mi ausencia, no puedo decir que estoy triste por haber recobrado mi libertad, para atender a mis enfermos.

—No... sí... murmuró Genoveva, mirando la mano extendida, con un brusco y violento cambio de rostro... Yo... yo... Ella se volvió y puso la mano sobre el brazo de su marido. ¿Deseas continuar más tiempo? Me parece que deberíamos salir.

Había turbación en su voz, mientras que sus maneras con Molesworth parecían impregnada de rudeza. Pero éste no pareció notar ni lo uno ni lo otro.

—No tengo prisa—dijo—de perder la compañía del doctor, tanto más cuanto que tengo otro caso que le interesaría, estoy seguro.

Miró al doctor Cameron, que dijo:

—Siempre estoy dispuesto para esta clase de cosas.

—Venga, entonces, pero permítame sacarme mis mangas—o mangas artificiales—porque no puedo hacer nada con ellas.

Mientras esperaba, ese hombre extraño se quitó sus manguitas y la metió en el bolsillo de su sobretodo. Después de esta operación, su frente pareció iluminarse; pasó al "hall" charlando muy alegremente con sus visitantes.

(Continuará).

HOY SABADO por haber sido ayer feriado

HOY
Ofrecemos verdaderas OPORTUNIDADES en
Retazos
de géneros de lana, algodón y sedas, de todas clases, para vestidos.
HOY

Dedicamos este día para la venta de un excepcional surtido de

Saldos, Ocasiones y Novedades
PARA OTOÑO
en todos nuestros departamentos
A PRECIOS SUMAMENTE REDUCIDOS

A LA CIUDAD DE MEXICO
Florida y Sarmiento-Bs. Aires

Dr. ANGEL J. VILLA
Cirujano del Hospital Fernández (mujeres). Partos, enfermedades de señoras y cirugía abdominal. Consultas: lunes, miércoles y viernes, de 3 a 5. Otros días a horas pedidas, Suipacha 165. U. T. 800, Libertad.

DR. JULIO DARNET Chacabuco 638 de 10 á 1
CLÍNICA MÉDICA

ENFERMEDADES NERVIOSAS
Dr. SANCHEZ AIZCORBE, director del Instituto de Fisioterapia, especialista en la curación radical de la Neurastenia, Epilepsia, Parálisis, Neuralgias, Ciática, Insomnio, Dispepsia nerviosa, Falta de vitalidad.—De 8 a 11 a. m., y 2 a 5 p. m. AVENIDA DE MAYO 1157. v7

Dres. F. DIAZ IBARGUREN y RODOLFO N. LUQUE
ABOGADOS
Estudio: CERRITO 607

Dr. LLAMES MASSINI
Profesor de partos de la Facultad de Medicina. Médico del Consultorio de LA PRENSA. Jefe del servicio de partos del Hospital Fernández. Atiende especialmente enfermedades de señora, VIAMONTE 834. De 3 a 5, menos los jueves.

E. S. ZEBALLOS
Abogado de la Capital, La Plata, Bahía Blanca, Azul y Rosario. Estudio central: SANTA FE 1206 A., Capital.

Cassullo Hnos.
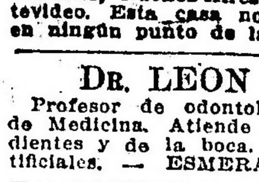
Cirujanos dentistas Especialistas en dentaduras de puente con dientes de nuestra invención, novísimo sistema propio de la casa, garantida la más sólida, hermosa y cómoda. Enviamos folletos a quien lo solicite. Extracciones sin dolor. AVENIDA DE MAYO 1111, Buenos Aires. - ANDES 206, Montevideo. Esta casa no tiene representantes en ningún punto de la República.

DR. LEON PEREIRA
Profesor de odontología de la Facultad de Medicina. Atiende enfermedades de los dientes y de la boca. Hace dentaduras artificiales. — ESMERALDA 246.

Tuberculosis
Curación radical por el Suero Antituberculoso, vómitos y esputos de sangre, tos, fatiga, sudores, etc. Pensiones de varios precios. Sanatorio Inglés, Temperley (F. C. Sud), a 20 minutos de Buenos Aires. v8

AVISOS FUNEBRES

SEPELIOS

† ALFONSO BARRIOS.—q. e. p. d.—Falleció el 6 de abril de 1917, confortado con los auxilios de la santa religión y la bendición papal.—Su esposa Julia C. de Barrios, sus hermanos, tíos, primos, sobrinos, amigos y demás deudos invitan a sus relaciones a acompañar los restos del extinto al cementerio del Oeste hoy sábado 7 de abril a las 3 p. m. El duelo se despedirá por tarjeta. Se ruega no enviar coronas. Casa mortuoria, Herrera 2193. Nota: Carruajes en la casa Iribarne (hijos de Juan Iribarne), Callao 416.

† RAUL REYES.—q. e. p. d.—Falleció el 6 de abril de 1917, confortado con los auxilios de la santa religión.—Sus padres coronel Jorge Reyes y Candelaria Amaya de Reyes, sus hermanos doctor Jorge (ausente), doctor Julio, Rodolfo, Alberto y Clarisa R. de Spurr, su hermano político José María Spurr, sus tíos y las familias de Reyes y Amaya invitan a sus relaciones a acompañar los restos del extinto al cementerio del Norte, hoy sábado 7 a las 10.30 a. m. Casa mortuoria, Río Bamba 1056. Se ruega no enviar coronas. Nota: En la Compañía Nacional habrá carruajes.

† CONSUELO QUIROGA MANSILLA.—q. e. p. d.—Falleció el 6 de abril de 1917, confortada con los auxilios de la santa religión.—Sus padres Saúl Quiroga y Consuelo Mansilla de Quiroga, su hermana Celia, sus tíos, doctores Darío Quiroga e Isidro Quiroga, Emilia Quiroga de Godoy, Samira Quiroga, ingeniero Ciro Quiroga, Amelia Quiroga de Alvarado y Alberto Quiroga, María Celia Mansilla de Lima, Rosa Mansilla de Alcorta y Carlos A. Mansilla, tíos políticos, primos y demás deudos invitan a sus relaciones a acompañar los restos de la extinta al cementerio del Norte hoy 7 a las 4 p. m. Unica invitación. El duelo se despedirá por tarjeta. Casa mortuoria, Virreyes 2716. Se ruega no enviar coronas. Nota: Carruajes en la empresa Volpi.

† ANA FRANCISCA VISMARA.—q. e. p. d.—Falleció el 6 de abril de 1917.—Sus padres Victorio Vismara y Josefina C. de Vismara, sus hermanas Marcelina C. de V., y Dorita Vismara, su tío Jorge Vismara y demás deudos invitan a sus relaciones a acompañar los restos de la extinta al cementerio del Oeste hoy sábado 7 de abril a las 10 a. m. El duelo se despedirá por tarjeta. Se ruega no enviar coronas. Unica invitación. Casa mortuoria, Bogado 4520. Nota: Carruajes en la empresa Palamidessi y Spallarossa A. Corrientes 4422 al 26.

† MARTHA DE LA SERNA—q. e. p. d.—Falleció el 6 de abril de 1917, confortada con los auxilios de la santa religión y la bendición papal.—Su señora madre María Venzano de la Serna; su señora abuela Pastora Agrelo de Venzano; sus hermanos, hermanos políticos, tíos, primos, sobrinos y demás deudos invitan a sus relaciones a acompañar los restos de la extinta al cementerio del Norte, hoy sábado 7 de abril, a las 10.30 a. m. Se ruega no enviar coronas. El duelo se despedirá por tarjeta. Unica invitación. Casa mortuoria, Arenales 4596.—Nota: Carruajes en la casa Mirás Hnos. y Cía.

† Madre ELIZABETH FAVIER—q. e. p. d.—Falleció el 6 de abril de 1917.—La superiora y religiosas del Sagrado Corazón invitan a sus relaciones a acompañar los restos de la extinta al cementerio del Oeste, hoy sábado 7 de abril, a las 3 p. m. Unica invitación. La comitiva fúnebre partirá del externado, Callao 1272.—Nota: Carruajes en la casa de José Spallarossa e hijos, Corrientes 2180.

† ALFONSO GODET—q. e. p. d.—Falleció el 6 de abril de 1917, confortado con los auxilios de la santa religión.—Su señora madrastra Angela B. de Godot (ausente); sus hermanos Alfonsina, Eugenio, Luis, María y Julieta (ausentes); sus hermanos políticos Virginia L. de Ferro, Vicente Lissa, Celina A. de Lissa y demás hermanos políticos (ausentes); sus sobrinos Ernestina, María Luisa Castelli, Margarita F. de Rey, Alfonso J. Ferro, primos y demás deudos invitan a sus relaciones a acompañar los restos del extinto al cementerio del Oeste, hoy sábado 7 de abril, a las 10 a. m. El duelo se despedirá por tarjeta. Se ruega no enviar coronas. Casa mortuoria, Belgrano 2038.—Nota: Carruajes en la empresa Lázaro Costa, Callao esquina Santa Fe y Rioja 280.

† FRANCISCO J. MARCO ESBRY—q. e. p. d.—Falleció el 6 de abril de 1917, confortado con los auxilios de la santa religión.—Sus padres Daniel Marcó y Elena Esbry de Marcó; sus hermanos Daniel y Alfredo; sus tíos, primos y demás deudos invitan a sus relaciones a acompañar los restos del extinto al cementerio del Norte, hoy sábado 7 de abril, a las 3 p. m. El duelo se despedirá por tarjeta. Se ruega no enviar coronas. Casa mortuoria, Córdoba 3071.—Nota: Carruajes en la empresa Lázaro Costa, Callao esquina Santa Fe y Rioja 280.

† ALFONSO THEYS—q. e. p. d.—Falleció el 6 de abril de 1917.—Su esposa Elisa Leuleu de Theys, sus hijos Alfonsina T. de Cagnasso, María T. de Minotti, Elisa T. de Fiori, Gustavo y Enriqueta T. de Minotti, sus hijos políticos Pablo Cagnasso, Emilio Minotti, Pedro Fiori y Juan Minotti, sus nietos y demás deudos invitan a sus relaciones a acompañar los restos del extinto al cementerio del Oeste, hoy sábado 7 de abril, a las 10 a. m. Se ruega no enviar coronas. Casa mortuoria, Castillo 1577.—Nota: Carruajes en la casa Verlini, Córdoba 3870.

† MARGARITA NAVARRO DE GABRIELLI—q. e. p. d.—Falleció el 6 de abril de 1917.—Su esposo Luis Gabrielli, sus hijitos Margarita I., Carlos F. y Blanca E. Gabrielli, su hermana Juana N. de Casado, sus hermanos políticos Pascuala G. de Groppallo, José y Carlos Gabrielli, sobrinos, primos y demás deudos invitan a sus relaciones a acompañar los restos de la extinta al cementerio del Oeste, hoy sábado 7 de abril, a las 3 p. m. El duelo se despedirá por tarjeta. Se ruega no enviar coronas. Casa mortuoria, Berutti 2713.—Nota: Carruajes en la casa Verlini, Córdoba 3870.

† EPIFANIO PERIELLO—q. e. p. d.—Falleció el 6 de abril de 1917.—Su esposa Clementina T. de Periello, sus hijos Antonio, Juan y Domingo Periello, sus hijas políticas María P. de Periello y Adela A. de Periello, sus nietos y demás deudos invitan a sus relaciones a acompañar los restos del extinto al cementerio del Oeste, hoy sábado 7 de abril, a las 9 a. m. Unica invitación. El duelo se despedirá por tarjeta. Se ruega no enviar coronas. Casa mortuoria, Treinta y Tres 984.—Nota: Carruajes disponibles en la empresa Lázaro Banchero y Cía., Garay 3257.

† AMALIA F. DE CHIANCHETTA—q. e. p. d.—Falleció el 6 de abril de 1917. Su esposo Alfonso Chianchetta, sus hijastros, sus hermanos políticos, sus sobrinos, sus primos y demás deudos invitan a sus relaciones a acompañar los restos de la extinta al cementerio del Oeste, hoy sábado 7 de abril, a las 10 a. m. El duelo se despedirá por tarjeta. Casa mortuoria, Del Carmen 748 (entre Viamonte y Córdoba). Se ruega no enviar coronas.—Nota: Carruajes en la empresa Spallarossa, Ascuénaga 940.

† MIGUEL PADULA—q. e. p. d.—Falleció el 6 de abril de 1917.—Su esposa María Amendolar de Padula, sus hijos Rosario P. de Denaro, Victoria P. de Polimeni, Celestina P. de Fiorito, Miguel, Natalio, Mariano, Modesto y María Luisa Padula, sus hijos políticos Roque Mauri, Francisco Denaro, Vicente Polimeni, José Fiorito y Elvira Barreiro de Padula, su señora hermana Rosa P. de Crispo, sus hermanos políticos Pedro Crispo, Nicolás y José Amendolar, sus sobrinos, nietos y demás deudos invitan a sus relaciones a acompañar los restos del extinto al cementerio del Oeste, hoy sábado 7 de abril, a las 3.30 p. m. Unica invitación. El duelo se despedirá por tarjeta. Se ruega no enviar coronas. Casa mortuoria, Vicente López 2140.—Nota: Carruajes en la empresa de Félix Prió, Libertad 968 y sucursal Belgrano, Cabildo y Monroe.

† CARMEN DEL VALLE DE MARIL—q. e. p. d.—Falleció en La Plata el viernes 6 de abril de 1917, confortada con los auxilios de la santa religión y la bendición papal.—Su esposo Ramón Maril; sus hijos Olga M. de Morales, Raquel Elba, Ramón y Otelia, su hijo político Emilio M. Morales; su señora madre Catalina Lupo de del Valle; sus hermanos Rita del V. de O'Leary, Fermín y Alberto del Valle; sus hermanos políticos y demás deudos invitan a sus relaciones a acompañar los restos de la extinta al cementerio de La Plata, hoy sábado 7 de abril, a las 3 p. m. Casa mortuoria, calle 45 número 742. Unica invitación. El duelo se despedirá por tarjeta. Se ruega no enviar coronas.—Nota: En la empresa Betti habrá carruajes disponibles.

† CRISTORA ANDERSEN DE PETERSEN—q. e. p. d.—Falleció el 6 de abril de 1917.—Su esposo Federico Petersen, sus hijas Ludovica viuda de Kjllander, Ana P. de Tolderlund, Dagmar P. de Kruse, Margarita P. de Dalloreo, sus hijos políticos, nietos, sobrinos, primos y demás deudos invitan a sus relaciones a acompañar los restos de la extinta al cementerio de Disidentes, inglés, hoy sábado 7 de abril, a las 2 p. m. Unica invitación. Casa mortuoria, Pedro Mendoza 1225. El duelo se despedirá por tarjeta. Carruajes en la casa Gonella y Ciohero, Alm. Brown 1172 al 76.

† MARIA S. ECHART—q. e. p. d.—Falleció en Las Heras el 6 de abril de 1917.—Su esposo Pedro Echart, sus hijos Pedro, María, Dominga, Nemesio Juan, Graciana, Ciriaco y Lorenzo Etchart, su hija política Juana R. de Bastertox, sus hermanos Graciana S. de Díaz y Pedro Sagardoy, hermanos políticos, nietos, sobrinos y demás deudos invitan a sus relaciones a acompañar los restos de la extinta al cementerio local, hoy sábado 7 de abril, a las 3 p. m. El duelo se despedirá por tarjeta.—Empresa J. M. Carnevale.

† PEDRO MONMANY—q. e. p. d.—Falleció el 6 de abril de 1917, confortado con los auxilios de la santa religión.—Su esposa Esther Quiroga Berrondo de Monmany; sus hijitos, su señora madre Magdalena Serra viuda de Monmany; su señora madre política, sus hermanos Adolfo, Ramón, Josefa M. de Ferrer y Guillermo, su hermano político José Ferrer, tíos, primos y demás deudos invitan a sus relaciones a acompañar los restos del extinto al cementerio del Oeste, hoy sábado 7 de abril, a las 4 p. m. Se ruega no enviar coronas. El duelo se despedirá por tarjeta. Casa mortuoria, San Juan 1131.—Nota: Carruajes en la casa Iribarne (de los hijos de Juan Iribarne), Callao 416.

† SEBASTIAN MOLLO—q. e. p. d.—Falleció el 6 de abril de 1917.—Su esposa Josefa Arata de Mollo, sus hijos Severo y Mario Mollo, sus hermanos políticos Marcelina Arata de Gousseles y Juan B. Gousseles y demás deudos invitan a sus relaciones a acompañar los restos del extinto al cementerio del Oeste, hoy sábado 7 de abril, a las 10 a. m. Se ruega no enviar coronas. El duelo se despedirá por tarjeta. Casa mortuoria, Salta 368.—Carruajes en la cochería Tacuarí, sucesores de Iribarne y Cía., Tacuarí 344.

† ANGEL OCTAVIO ACEVEDO ROSSI—q. e. p. d.—La familia participa a sus relaciones su fallecimiento y que sus restos fueron inhumados ayer en el cementerio del Norte.—Nota: El servicio fúnebre estuvo a cargo de la casa Miguel Costa, Cabildo y Congreso.

† SANTIAGO A. BERGALLO—q. e. p. d.—Falleció el 5 de abril de 1917.—Su señora esposa Dominga Pallo de Bergallo, sus hijos Libia, Nélida, Santiago, Aurelio, Cora, Andrés, Zulema, Domingo y Juan Héctor, su señora madre María Ana Sasso de Bergallo (ausente), sus hermanos José y Luis (ausentes), Pedro, Lorenzo y Juan Bergallo y Teresa Bergallo de Carzoglio, tíos, tías, hermanos políticos y demás deudos participan a sus relaciones el fallecimiento y que sus restos fueron inhumados ayer en el cementerio del Oeste.—Nota: El servicio fúnebre estuvo a cargo de la empresa González y Hno., Belgrano 2970.

SECCION REMATES

Bravo Barros y Cía.

CASAS

BARTOLOME MITRE 686|92
— Judicial. Con la renta más elevada de la city. 14 varas de frente. Tres pisos. Juez doctor Fernando Klappenbach, secretario señor José C. Cirio. Testamentaría de don Alfonso Rigal. Base, $ 112.500. Produce $ 9.000 de renta al año.
EL JUEVES 19 de abril, a las 3 de la tarde, en nuestra casa, 351 San Martín 361.
TERRENO—Se compone de dos fracciones: una de 5m71 (6v59) por 8m44 (9v74) y otra, de 6m49 (7v49) por 7m79 (9 varas).
EDIFICIO: BAJOS—Dos locales para negocio con sótano.
ENTREPISO—Tres habitaciones.
PRIMERO Y SEGUNDO PISOS ALTOS—Seis habitaciones en cada uno.
AZOTEA—Pieza de servicio, baño y cocina. 8 o|o a cuenta de precio. Comisión, 2 o|o. Informes, 351 San Martín 361.—BRAVO BARROS y Cía. m28

VIÑEDO EN CAMPANA —
Frente a la estación Otamendi. En plena barranca, 4 hectáreas, 88 áreas, 40 centiáreas con importantes poblaciones y mejoras, y una casa en el pueblo de Otamendi. Con 3 y media hectáreas de viña americana. Base, $ 33.000 el viñedo; mitad al contado y mitad a un año de plazo con garantía hipotecaria y 8 o|o de interés anual por semestres anticipados, debiendo en este caso otorgarse las escrituras por ante la oficina del señor Vicente Hoyo. La casa sin base.
EL MIERCOLES 11 de abril, a las 3 de la tarde, en nuestra casa, 351 San Martín 361.
VIÑEDO—Da frente a dos calles.
EDIFICIO—Seis casas separadas, con un conjunto de diez y seis piezas, sótanos, cocina y cuarto de baño. Caballeriza y galpón. Instalación completa de bodega para la elaboración de la uva, plantaciones de árboles frutales y huerta.
CASA—En el pueblo de Otamendi. A cinco cuadras al SO. de la estación.
TERRENO—17m32 por 66m20. (20 v. por 64 v. 90).
EDIFICIO—Dos habitaciones grandes, cocina y pozo. Títulos perfectos. Informes, 351 San Martín 361.—BRAVO BARROS y Cía. a2

CASA EN EL CABALLITO.
Bien ubicada. Avenida Neuquén 1086, entre Espinosa y Caballito. Adoquinado pago y doble vía de tranvías al frente. A cinco cuadras de la estación del F. C. O. Base, pesos 3.500.
EL DOMINGO 8 de abril, a las 4 p. m., en la misma propiedad. Terreno: 30v.60 de frente, 27v.05 en el contrafrente y 12v.84 en el costado Oeste, previniéndose que en el terreno existe mayor superficie. Ad corpus. Edificio: Jardín, dos piezas, cocina, galería y corredor. Títulos perfectos. Informes, 351 San Martín 361.—BRAVO BARROS y Cía. a1

PARA RENTA—JUDICIAL
Con cédulas, Liniers 359 a 363, entre Belgrano y Moreno. Dos casas para habitar, una alta y otra baja, y un gran galpón destinado a aserradero. A tres cuadras de Rivadavia y de la estación del subterráneo. Juez doctor Juan C. Lagos, secretario señor Juan E. Pagano. Juicio por división de condominio, entre los señores Ulderico Catinari y Enrique Catinari. Base, pesos 40.535.26 m|n., suma a que está reducida una hipoteca de 43.000 cédulas argentinas, con la que podrá continuar el comprador a estilo de plaza. El excedente entre la base de venta y el precio se abonará al contado.
EL JUEVES 12 de abril, a las 3 p. m., en nuestra casa, 351 San Martín 361.
TERRENO—10m40 (12 varas) por 68m80 (79v44) en el costado Norte, teniendo en el del Sur, a los 50 metros (57v73) un martillo a favor de 9 metros (10v39) por 18m25 (21v07). Contrafrente, 18m66 (21v54).
EDIFICIO
CASA BAJA—Vestíbulo, sala, comedor, dos habitaciones, baño, cocina y pieza de servicio. Da $ 100 mensuales.
CASA ALTA—Escalera de mármol, vestíbulo, sala, escritorio, comedor, dos habitaciones, baño, cocina y dos piezas de madera. Desocupada. Gran galpón con techo de cinc, claraboya de vidrio, tirantería de hierro y madera y altillo, piso adoquinado.
INDICACIONES — Llaves en el almacén de Maza esquina Belgrano. 8 o|o a cuenta de precio. Comisión, 2 o|o. Informes, 351 San Martín 361.—BRAVO BARROS y Cía. a1

QUINTA EN ADROGUE —
Gran terreno, buen edificio, parque, jardines y todas las comodidades, Bouchard 738, con frente también a Forge, entre Castelli y Espora. A cinco cuadras al SE. de la estación, rodeada de las mejores quintas de la localidad. Base, $ 30.000. Podrá constituirse una hipoteca de $ 10.000, a un año, al 8 o|o de interés por semestres anticipados, debiendo en este caso escriturar por ante el escribano señor A. Ferrari.
EL DOMINGO 8 de abril, a las 4 p. m., en la misma propiedad. Terreno: 50 varas a Bouchard, 189v.79 en el costado NE., teniendo en el del SO., a las 100v.76, un martillo a favor de 24v.86 por 88v85; contrafrente a la calle Forge 74v.85. Ad corpus. Edificio: consta de vestíbulo, sala, comedor, seis habitaciones, baño, cocina con económica. En cuerpo separado, tres piezas para servicio, cocina, cochera y caballeriza. Títulos perfectos. Informes, 351 San Martín 361.—BRAVO BARROS y Cía. a1

MODERNA — HABITACION
y renta, avenida Independencia 2081 a 2085, entre Sarandí y Rincón. De altos. Dos casas de familia y un local para negocio. Base, pesos 48.000, de cuya suma se deducirá una hipoteca de $ 35.000, que vence el 19 de junio de 1918, al 9 o|o de interés, por trimestres anticipados, con la que podrá continuar el comprador. Produce $ 6.240 al año.
EL DOMINGO 8 de abril, a las 3 de la tarde, en la misma propiedad.
TERRENO—10 varas por 40. Ad corpus.
EDIFICIO — BAJOS — Local con sótano, comedor, cinco habitaciones baño instalado, cocina y pieza de servicio.
ALTOS—Igual distribución que la casa baja más una pieza. Títulos perfectos. Informes, 351 San Martín 361.—BRAVO BARROS y Cía. a3

EN EL CABALLITO—PARA
un depósito, Centenera 534, entre avenida Río Cuarto y Don Cristóbal. Con adoquinado pago. A dos cuadras de Provincias Unidas y a cuatro de Rivadavia y del subterráneo. Base, $ 4.500, de cuya suma se deducirá una hipoteca de $ 2.500, que vence el 25 de mayo de 1919, al 10 o|o de interés por semestres anticipados con la que podrá continuarse.
EL DOMINGO 8 de abril, a las 3 p. m., en la misma propiedad. Ad corpus.
TERRENO: 10 varas por 45v.92 en un costado, 46v.36 en otro y 10v.01 en el contrafrente.
EDIFICIO: Una habitación de material con corredor y galería, galpón de material con techo de cinc, otro galponcito de madera y cocina de madera. Títulos perfectos. Informes, 351 San Martín 361.—BRAVO BARROS y Cía. a1

CUATRO CASAS DE RENTA
—Arenales 2258 a 2266, entre Andes y Azcuénaga. Dos casas bajas y dos altas. Modernas. Base, $ 70.000, de cuya suma se deducirá una hipoteca de pesos 50.000, que vence el 15 de marzo de 1919, al 8 1|2 por ciento de interés por trimestres anticipados, con la que deberá continuarse. Renta anual, 8.280 $.
EL MIERCOLES 11 de abril, a las 3 p. m., en nuestro hall, 351 San Martín 361.
Terreno: 20 varas por 27v77 en un costado, 29v83 en otro y 20v10 en el contrafrente. Ad corpus.
EDIFICIO
PLANTA BAJA—Dos casas, cada una con vestíbulo, sala, comedor, tres y una piezas de servicio.
ALTOS—Dos casas, una con vestíbulo, sala, escritorio, comedor, tres habitaciones, cocina, baño y dos piezas de servicio; y otra con tres habitaciones más. Visítese de 2 a 4 con tarjeta de nuestro escritorio. Títulos perfectos. Informes, 351 San Martín 361.—BRAVO BARROS y Cía. a5

TERRENOS

TERRENO EN FLORESTA—
Calle Cervantes, entre la avenida Rivadavia y Yerbal. Con adoquinado pago. Frente al número 55. A cuatro cuadras de las avenidas Carrasco, Lacarra y Olivera. Base, $ 3 la vara cuadrada.
EL DOMINGO 8 de abril, a las 2 p. m., en el mismo terreno. Mide 10 varas por 45v.50. Superficie 455 varas cuadradas. Tiene vereda y cerco de alambre. Títulos perfectos. Informes, 351 San Martín 361.—BRAVO BARROS y Cía. a1

EN VILLA DEVOTO. CEN-
trales. Judiciales. Seis lotes de terreno. Calles Mercedes entre José Cubas y Habana y Vallejos entre Mercedes y Gualeguaychú. A pocos metros de los tranvías, a cuadra y media de la plaza y a cuatro cuadras de la estación. Juez doctor Adolfo Casabal, secretario doctor Armando Laspiur. Testamentaría de doña Isabel Ana Tink de Martindale. Sin base, al más alto postor.
EL DOMINGO 22 de abril, a las 4 p. m. en los mismos terrenos.
MERCEDES ENTRE JOSE CUBAS Y HABANA—Tres lotes de 8m66 por 34m45 (10 varas por 39v78) cada uno. Superficie, 298.33 m. c. (397.80 v. c.)
VALLEJOS ENTRE MERCEDES Y GUALEGUAYCHU—Tres lotes de 8m66 por 41m20 (10 varas por 47v57), cada uno. Superficie: 356.79 m. c. (475.74 v. c.) Las escrituras deberán otorgarse por ante los escribanos señores Horacio J. y Alfredo N. Ferrari. 8 o|o a cuenta de precio. Comisión, 2 o|o. Informes, 351 San Martín 361.—BRAVO BARROS y Cía. a5

EN LAS BARRANCAS DE
San Isidro—Judicial. 100.000 varas cuadradas en dos lotes. El punto más aristocrático de los pueblos del Norte de la capital. Una fracción única por su situación. La más alta, la más pintoresca, con magnífica vista al Río de la Plata y sus alrededores. Con frente al bulevar 25 de Mayo (macadamizado). Entre las estaciones San Isidro y Punta Chica. Juez doctor Fernando M. Colombres, secretario señor J. A. Basualdo. Venta ordenada en el juicio seguido por el señor Martín J. Haedo y otros en el expediente anotado al folio 171. Bases: $ 2.60 y $ 0.90 los 75 decímetros cuadrados o sea la vara cuadrada. El precio podrá abonarse: tercera parte al contado, tercera parte a un año y tercera parte a dos años de plazo contados desde el día de la escrituración, con garantía hipotecaria y 6 o|o de interés anual.
EL SABADO 21 de abril, a las 3 p. m., en nuestro hall, 351 San Martín 361.
PRIMERA FRACCION—En plena barranca. Realmente incomparable. Al lado del colegio Carmen Arriola de Marín y en un centro de palacios y grandes residencias. Frente al Club Náutico de San Isidro y al futuro gran balneario auspiciado por las autoridades edilicias de ese punto y aprobado por el gobierno de la provincia, cuyos trabajos comenzarán en breve. Con 97 varas de frente al bulevar 25 de Mayo y con contrafrente a la calle Río Bamba. Superficie, 29.805.64 m. c. (39.076.48 v. c.) Tiene edificio de nueve habitaciones, cochera y árboles de sombra. Base, $ 2.60 los 75 decímetros cuadrados o sea la vara cuadrada.
SEGUNDA FRACCION—Con amplio frente a la calle Río Bamba (camino directo a Punta Chica) y cruzada por la vía del F. C. C. A. Superficie total: 45,666.42 m. c. (60.892.13 v. c.) Base, $ 0.90 los 75 decímetros cuadrados o sea la vara cuadrada. 8 o|o a cuenta de precio. Comisión, 2 o|o. Informes y planos, 351 San Martín 361.—BRAVO BARROS y Cía. a5

CAMPOS

CAMPO EN LAS HERAS —
Judicial. 422 hectáreas divididas en cuatro lotes de 74. 94, 120 y 129 hectáreas. Sobre la estación Lozano de la C. G. de F. C. en la provincia de Buenos Aires y a dos leguas de Las Heras. Juez doctor Arturo Seeber, secretario doctor Francisco Castellanos. Testamentaría de don José María Lozano Plomer. Bases, $ 160 y $ 170 la hectárea.
EL SABADO 14 de abril, a las 3 p. m., en nuestra casa, 351 San Martín 361. Lindan con Félix Lora, herederos de Narciso P. y José María Lozano y con la sucesión de Francisco I. de Arteaga. Están cruzadas por la vía del ferrocarril. Tienen alambrados. Se visitan por la estación Lozano. Escrituras por ante el escribano señor Tomás Bravo. 8 o|o a cuenta de precio. Comisión, 2 o|o. Informes y planos, 351 San Martín 361.—BRAVO BARROS y Cía. a1

100 *LEGUAS EN MISIONES*
Judicial. Los campos de la sucesión de Vila. Los más ricos y feraces de la República. Con un extenso frente al río Alto Paraná y con grandes bosques de riquísimas maderas. 250.000 hectáreas en tres fracciones de 84.370 hectáreas cada una. En el departamento Candelaria, figurando en el plano a nombre de Cajal, Ferreira, Molina y Guesalaga. Juez de la ciudad de Rosario de Santa Fe, doctor Antonio F. Cafferata, secretario Manuel A. Bravo. Testamentaría de don Pedro Vila y Codina. Base, la valuación de la contribución directa, $ 420.000 para cada lote, esto es, $ 4.97 la hectárea. El lote número 2 reconoce una hipoteca por 330.000 francos belgas a favor de la Sociedad Industrial y Pastoril Belga Sud Americana, que vence el 6 de julio de 1919, al 8 1|2 o|o anual pagadero por semestres adelantados, hipoteca que el comprador deberá gestionar, si desea continuar con ella.
EL JUEVES 3 de mayo, a las 3 p. m., en nuestra casa, 351 San Martín 361 (Buenos Aires). Linderos: al Norte, arroyo Aguaray Guazú, Errecaborde y Cía., y campos fiscales; al Sur, arroyo Piray Miní y Emilio Gallini (posteriormente de Barra); al Este, campos fiscales y al Oeste, río Alto Paraná, N. Comas y Errecaborde y Cía. Se visitan por Posadas, tomando allí los vapores que van al Iguazú. Los títulos de propiedad se hallan en sus documentos originales o en copias autorizadas en el juzgado de primera instancia de la tercera nominación del Rosario, y en el juzgado del doctor Seeber (secretario Cabrera) en la capital federal, los que deberán ser revisados por los interesados antes de efectuarse el remate. Las escrituras se otorgarán por la oficina del señor Heriberto Arias, del Rosario de Santa Fe. Seña 8 o|o. Comisión 2 o|o. Informes y planos, 351 San Martín 361, Buenos Aires—BRAVO BARROS y Cía. f13

CAMPOS EN LA CARLOTA
— Judicial — El importante establecimiento "Portezuelo". En el departamento Juárez Celman, pedanía La Carlota, provincia de Córdoba. 6.021 hectáreas divididas en 5 lotes de 744 a 1.621 hectáreas, a 5 leguas al Sur de la estación "Los Cisnes" F. C. C. A. y a igual distancia al S. O. de La Carlota y lindando con los conocidos establecimientos "Las Rosas" de la sucesión de Olmos, "Manantiales" de Edmundo B. Perkins, "La Evelina", de Alejandro Estrugamou; "Batley", de José L. Hirst; "Las Averías", de Carlos Mayol, y "Santa Inés" de Eduardo C. Schieler. Son campos llanos, con tierras arenosas tan aptas para el cultivo de cereales como para la siembra de alfalfa, con aguas exquisitas de 3 a 4 metros, poblaciones, extensos alambrados, potreros, alfalfares, tanques, molinos y corrales. Juez Dr. Pedro V. Meléndez, secretaría del señor José Cúneo. Testamentaría de Con Clemente Insussarry. Base $ 96.66 y 93.33 la hectárea.
EL MARTES 10 de abril a las 3 p. m., en nuestra casa 351 San Martín 361. El campo está alambrado en el perímetro y dividido en 17 potreros principales con seis y 8 hilos de alambre liso y uno y dos de púa con postes de quebracho. La estancia (lote No. 2) consta de un edificio de material en cal revocado interior y exteriormente, galpón de cinc de 8 metros por 15, casa para peones de cuatro piezas y cocina, carnicería, quinta y montes. Además hay tres puestos de material, nueve molinos "Guanaco" con torres de hierro galvanizado y tanques australianos de 200 y 250.000 litros, bretes y corrales. Estos campos, serán cruzados por una línea férrea proyectada. Se visitan por "Los Cisnes" o por La Carlota. Escrituras por la oficina del escribano señor Alberto Wuille Bille. 8 o|o a cuenta de precio. Comisión, 2 o|o. Informes y planos, 351 San Martín 361.—BRAVO BARROS y Cía. m21

2.447 HEC. EN LAS HERAS
—Judicial. — Parte de los campos conocidos por de Plomer. Rodeando la estación Lozano de la C. G. de F. C. en la provincia de Buenos Aires, a menos de dos leguas al NO. de Las Heras y a hora y minutos de la Capital. Reunen condiciones especialísimas para ganadería, y dada la proximidad a Buenos Aires, caben allí, tambos, granjas, invernadas, descanso de haciendas, alfalfares. Venta en 18 lotes de 49 a 297 hectáreas. Juez doctor Arturo Seeber, secretario doctor Francisco Castellanos. Juicio sobre división de condominio entre los señores Ernesto R. Gómez, Elisa Gómez de Pico y María Josefa Gómez de Mellán Martí con la sucesión de Narciso P. Lozano. Bases, $ 150, $ 185, $ 217 y 350 la hectárea.
EL SABADO 14 de abril, a las 3 de la tarde, en nuestra casa, 351 San Martín 361. Linderos: Lozano Hermanos, Juan Rueh, herederos de Andrés Pippo, con la estación Lozano y vía del ferrocarril (en medio, con los señores Aniceto Martínez, Bianchini y Juan Moleo), viuda de Miguel Conry, sucesión Aguirre, Enrique Fynn (Granja Blanca), herederos de Manuel Zamudio y Alfredo Castiglioni. Tienen alambrados y existen cinco lotes con poblaciones, denominadas San Julián, Santo Domingo, Santa Rosa, 11 de Agosto, 10. de Mayo y San Martín. Visítense por la estación Lozano o por Las Heras. Escrituras por la oficina del señor Tomás Bravo. 8 o|o a cuenta de precio. Comisión, 2 o|o. Informes, y planos, 351 San Martín 361.—BRAVO BARROS y Cía. a3

R. Frattini y Cía.

JUDICIAL — CASA CALLE
Arrotea número 640. Mide 8.66 metros de frente por 28.60 metros de fondo. Superficie 247.67 metros cuadrados. Edificio moderno, consta de jardín al frente con verja de material y puerta de hierro, 3 dormitorios, galería, cocina y demás dependencias todo en cal. Base pesos 4.554 m|n. o sea las 2|5 partes de su tasación.
EL DOMINGO 8 de abril a las 3 de la tarde sobre la misma. Venta ordenada por el señor juez en lo civil doctor Juan Carlos Lagos en el juicio sucesorio de doña Rosa Smaniotti de Savarese que tramita por la secretaría del doctor Vincent. Seña 8 o|o y a cuenta de precio y el 2 o|o de comisión en efectivo. Más datos a la secretaría o a nuestro escritorio, calle Talcahuano número 353. U. T. 1092 Libertad.

JUDICIAL — EN LO MEJOR
del barrio Norte de esta ciudad. Calle Vicente López número 1947, entre Junín y Ayacucho, a una cuadra de las avenidas Alvear y Callao, barrio elegido para construcciones de lujo. Base pesos 30.000 m|n.
EL DOMINGO 8 de abril a las 4 de la tarde sobre la misma. Mide 8.66 metros de frente por 58.455 metros de fondo. Edificio viejo consta de cinco piezas principales de material, cocina y demás dependencias. Venta por orden del señor juez en lo civil doctor Fernando Klappenbach en el juicio que por cobro de pesos sigue don Luis Carosella (hoy su sucesión) contra don Huberto B. Burr que tramita por la secretaría del doctor Cirio. 8 o|o a cuenta de precio y 2 o|o de comisión en efectivo. Más datos a la secretaría o a nuestro escritorio, Talcahuano 353. U. T. 1092 Libertad.

Carlos Olmi

JUDICIAL — CABALLITO —
Lotes ideales en el parque Chacabuco, Caballito, 3 en la esquina Av. Curapaligue y Avelino Díaz, 1 lote, av. Curapaligue entre Avelino Díaz y Balbastro, 2 lotes, Av. Curapaligue entre Avelino Díaz y Santander, y 2 sobre la avenida Asamblea (adoquinada) entre Puán y Miró, frente al parque Chacabuco. Base, por todo en un lote, pesos 24.500. Juez doctor Meléndez, secretaría Cúneo, en el concurso Tamburini.
EL SABADO 21 de abril a las 4 p. m. en Reconquista 353. Solicítense planos. Seña 8 o|o. Comisión 2 o|o. Datos, Reconquista 353. v10

Oscar Cúneo

TERRENO EN LOS MATA-
deros—Judicial—Sobre el bulevar Directorio, entre Alvariños y Miralla, casi esquina a Alvariños, a 5 cuadras de Prov. Unidas y a 8 de los Mataderos de Liniers. Juez doctor Meléndez, secretaría del doctor Miguens. Juicio Eduardo Torres Astigueta contra Carlos J. Briozzo. Base retasada $ 783.39 m|n.
EL MARTES 10 de abril, a las 4 p. m., en la calle Sarmiento 1662. Mide 8m59 de frente al N. E., por 52m18 de fondo. Superficie 448 m. c. 23, (597 v. c. 60). 8 o|o a cuenta de precio y 2 o|o de comisión. Más informes, Sarmiento 1662.—Oscar Cúneo. v10ab

TERRENO EN COLEGIALES
Judicial. La esquina Freyre y Zabala, a cinco cuadras de la estación Colegiales del F. C. C. A., y a cuatro de la Avenida Federico Lacroze, con doble línea de tranvías. Juez doctor Pedro V. Meléndez, secretaría José Cuneo. Juicio Marcenaro y Cía. contra María Valfredi, ejecución por adoquinado. Base retasada, $ 2.238.48.
EL DOMINGO 15 de abril, a las 4 p. m., sobre el mismo terreno. Mide 14m22 sobre la calle Freyre por 17m32 sobre Zabala, 14 m. 60 en su costado Noreste y 17m20 en su costado Noroeste. Superficie 248mc72 (v. c. 331.64). 2 o|o de comisión y 8 o|o a cuenta de precio. Más informes, Sarmiento 1662. U. T. 4173, Libertad.—Oscar Cuneo. v15

CASA EN CABALLITO—JU-
dicial—Calle Vírgenes 116 entre Acoyte e Hidalgo, a una cuadra de la avenida Warnes y de Dungeness con doble línea de tranvías. Juez Dr. Meléndez, secretaría Dr. Arrotea Molina. Juicio Teresa Suñez de Castelli contra Miguel Mazza, por cobro ejecutivo. Base $ 6.456.06 m|n.
EL DOMINGO 15 de abril a las 4 p. m. sobre la misma propiedad. Mide 8m66 de frente por 16 m. 19 de fondo. Superficie 140 mc. 2054 (186 vc. 94) y consta de sala, zaguán, dos habitaciones, cocina, baño, w. c. y dos piezas de servicio. Pisos pino de tea, patio y zaguán de mosaicos, carpintería de pino, buena construcción, aguas corrientes y demás comodidades. 8 o|o a cuenta de precio y 2 o|o de comisión. Más informes, Sarmiento 1662, U. T. 4173 Libertad.—Oscar Cúneo. v15

Alfredo Pérez Varas

CASA EN ITUZAINGO, F.
C. Oeste. Lotes 27 y 28 de la manzana 36. Con todo lo edificado y plantado; forma esquina. Seña al frente, revoque imitación piedra, salón grande, galpón de hierro, pisos de madera, árboles frutales, etc. Base, pesos 2.700 m|n. y la propiedad no reconoce gravamen alguno. Por orden del juez Sánchez Elía, en la sucesión de Emilia Appioli di Patteta, secretaría Díaz Cisneros. Seña 10 o|o y 2 o|o de mi comisión.
EL DOMINGO 8 de abril, a las 3 p. m., sobre la misma. Avisos "Boletín Oficial". Informes, calle 49 núm. [illegible] v3

V. S. Lobato y Cía.

CASAS

JUDICIAL — CON CEDU-
las. Terreno con algunas construcciones. Chile 1080 y 1084, entre Bernardo de Irigoyen y Lima. Base, $ 24.500, debiendo tomar a su cargo el comprador una hipoteca de 24.000 cédulas, serie 6 o|o, reducida al 30 de junio de 1917, a $ 22.125.86. Desembolso al contado lo que exceda de esta suma, por contarse las cédulas a la par. Título perfecto. Está alquilada, sin contrato.
EL DOMINGO 8 de abril, a las 4 de la tarde, en la misma propiedad. Orden del señor juez doctor Pedro V. Meléndez, secretario doctor José F. Oderigo, como perteneciente a la sucesión de doña Elfa Canaveris de Bayá. Mide la propiedad 10m83 de frente por 31m83 de fondo y 10 m. en el contrafrente (12v56 x 36v75). Superficie 332.50 metros cuadrados (443 vs. cds.). El edificio es antiguo, sin importancia y consta de 2 galpones de material al frente. Seña 8 o|o. Comisión 2 o|o. Informes, Rivadavia 639.—V. S. LOBATO y Cía. m25

CAMPOS

JUDICIAL—"LA HAYDEE"
En la provincia de Córdoba, departamento Juárez Colman, parte de la suerte 47, serie H. Colonia Assunta, cuyo campo lo constituyen los lotes 26 al 29 y 39 al 46. Superficie, 1280 hectáreas, 18 áreas y 52 centiáreas, a 500 metros al Este de la estación Assunta, F. C. P. Campo con más de 1000 hectáreas alfalfadas, buena población, agua de primer orden, divisiones, etc. Base, $ 141.888.88 o sean $ 110 la hectárea.
EL MARTES 10 de abril, a las 3, en nuestra casa, Rivadavia 639, venderemos la mencionada propiedad, por orden del señor juez doctor Arturo Seeber, secretario doctor Francisco Castellanos (hijo), juicio seguido en el expediente No. 7171. Linderos: al Noroeste, el pueblo Assunta, al Nordeste, Francisco Melindi y otros; al Sudoeste, Holway Hnos. y Carlos Borrelier y al Sudoeste, Miguel Medina. Campo suavemente ondulado, tierra arenosa y liviana, muy fértil, con buena proporción de humus. Agua de primera calidad, está de 4 1|2 a 6 metros, hay más de 1000 hectáreas alfalfadas, está alambrado todo el perímetro del campo y el interior dividido en 10 potreros principales, hay 5 molinos con tanques australianos y otro en la estancia con tanque en la torre. Casa de cemento de hormigón sólidamente construída. Tiene comedor, escritorio, dos dormitorios grandes y 1 chico, cuarto de baño y cocina. Galpón chico de cinc y piezas para peones, cocina, etc. Puede visitarse por Assunta. Seña, 8 o|o. Comisión 2 o|o. Planos e informes, Rivadavia 639.—V. S. LOBATO Y Cía. a3

Guerrico y Williams

JUDICIAL, SIN BASE —
Corrientes 1255|59, entre Libertad y Talcahuano. Casa de renta, compuesta de dos locales al frente y 27 piezas y dependencias; levantada en un terreno, que será notablemente mejorado por la expropiación municipal debida al ensanche de la calle Corrientes, y que mide según títulos 8m14 (9v75) de frente por 60m62 (70 varas) de fondo en el costado E., 64m46 (74v44) en el costado O., sobre cuyo costado, a los 44 metros 81 de la línea del frente, tiene un martillo a favor de 6m92 (8 varas) de E. a O. por 19m65 (22v70) de fondo; habiendo más terreno, según la tasación. Tasación, pesos 131.673. Sin base, al mejor postor.
EL MIERCOLES 11 de abril, a las 3, en nuestra casa, B. Mitre 757. Orden del señor juez doctor Pedro V. Meléndez, secretaría Marcó, en los autos de la sucesión de doña Enriqueta Ropes de Clericí. Exigiremos 8 o|o de seña y 2 o|o de comisión.—Guerrico y Williams. m28

JUDICIAL — UNA LEGUA
en Colón 2.533 hectáreas, 52 áreas 61 centiáreas, en el partido de Colón, provincia de Buenos Aires. A tres leguas de la estación Colón y 1 1|2 de Juncal, ambas del F. C. C. A. Establecimiento hecho, de buen campo, apto para agricultura y ganadería, formado por tres fracciones colindantes a saber:
LA UNION, con 1.349 hectáreas, 92 áreas, 08 centiáreas, (hay más campo según mensura), dividido en 5 potreros, dos de ellos alfalfados, población de material y noria.
EL ENGAÑO, con 371 hectáreas, 28 áreas 13 centiáreas, dividido en tres potreros, con dos molinos y muy buena población de material.
LA LOMA, de 812 hectáreas, 32 áreas, 40 centiáreas, dividida en siete potreros muy alfalfados, gran población de material, gran galpón de cinc, monte, molino, dos norias, dos puestos de material. Los alambrados interiores y exteriores de las tres fracciones, son de siete hilos, con uno o dos de púa, postes y varillas de madera dura. Ha sido utilizado todo para pastoreo, salvo dos potreros de La Unión, que tienen chacras. La Loma reconoce un contrato de arrendamiento a razón de pesos 18 la hectárea, que vence el 30 de abril de 1918. Tasación pesos 210 la hectárea. Base 2|3 partes, pesos 140 la hectárea.
EL MIERCOLES 25 de abril, a las 3. en nuestra casa Bmé Mitre 757. Orden del señor juez doctor Fernando M. Colombres, secretaría del doctor Modestino C. Pizarro, en los autos del juicio seguido por el Banco Hipotecario Franco Argentino contra doña Rosario Dorotea Duffy de Saubidet y la testamentaría de don Enrique Antonio Saubidet (hoy su concuso). Exigiremos 8 o|o como seña y a cuenta de precio y 2 o|o de comisión. Pidan planos a Bmé Mitre 757.—Guerrico y Williams. a6

Francisco Rayneli e hijo

CASA ALTOS Y BAJOS —
Avenida Boedo 1714 al 18, gran salón negocio, 3 piezas, luz eléctrica en los bajos, 2 salas, 3 piezas altas, cloacas, luz eléctrica, baño, todo moderno, adoquinado municipal. Tiene 12.000 pesos en cédulas, debe verse. Base 13.500 pesos con las cédulas. Seña 8 o|o. Comisión 2 o|o.
EL DOMINGO 8 de abril a las 3. Informes, Victoria 571. a8

CASITA BARATA — CALLE
Villarruel 1431, pocos pasos de Dorrego, una cuadra avenida Triunvirato, tranvía, etc., mide 10 por 30, tres piezas grandes, una chica, cloacas y demás comodidades. Se da plazo. Liquidación. Regalada. Base 2.500 pesos. Seña 8 o|o. Comisión 2 o|o.
EL DOMINGO 8 de abril a las 2. a3

MODERNA CASA, Muñiz 775
entre Independencia y México, de 10 por 54, en cal, 7 piezas, azotea, tirantería hierro para altos, cloacas, galpón al fondo, mosaicos, cedro, mármoles, espléndida, adoquinado. Nada falta. Urgente. Base pesos 9.850. Seña 8 o|o. Comisión 2 o|o.
EL DOMINGO 8 de abril a las 4.30. a2

CASITA MODERNA, CALLE
Tarija 4000 y Quintino Bocayuva, 2 piezas grandes, una chica, cuartito y demás comodidades Adoquinado Tiene 1600 pesos en cédulas Venta urgente Base 2.800 pesos con las cédulas. Seña 8 o|o. Comisión 2 o|o.
EL DOMINGO 8 de abril a las 3.30. Informes, Victoria 571. a4

Arturo Demarco

¡EN FLORESTA! — EN 120
mensualidades, sin interés. Casitas y terrenos con galpón. 1o., casa Pola 1337, con 3 piezas, cielo raso yeso, galería 10x50, al contado, $ 2.000, resto base $ 20 por mes; 2o., casa Fonrouge 1420, de 10x50, con 2 piezas, galería, cocina, al contado, $ 1.000 y $ 20 por mes; lote 30, terreno entre edificios, pared en cal y parte de galpón, 400 $ al contado y 12 $ por mes; gran terreno 20x50 con galpón de material de 16x19, 1.200 $ al contado y 25 $ por mes; lote 27, de 10x50, con cerco, $ 300 al contado y 10 $ por mes; estas casitas y terrenos quedan a 1 cuadra de Provincias Unidas 5600, con tranvía 48, que circula toda la noche. Allí remataré
EL DGO. 8 de abril, a las 4. Planos y datos, Rivadavia 943.—Arturo Demarco. a1

Francisco Abalo

ESPECULADORES, FABRI-
cantes, el gran negocio del día, 10.000 v. c. en un solo lote, con edificio, galpones y alambrados. En Flores, en la conocida quinta de J. N. Márquez, a 1 cuadra de las avenidas Gaona y Bella Vista, hoy Gral. Donato Alvarez, con adoquinado y eléctrico en combinación con el subterráneo, con frente a las calles Trelles, Dungeness y Vírgenes, en un centro de edificación compacta. Terrenos altos y de porvenir, que se prestan para la subdivisión en lotes, donde se ha vendido hasta 25 $ v. c. Base de venta con orden expresa de liquidar $ 1.10 v. c., este negocio se impone una visita. Seña, 8 o|o. Comisión 2 o|o. Planos, Bolívar 256.
EL DOMINGO 8 de abril a las 4 sobre el mismo terreno.—F. Abalo. a1

EN FLORES — BASE $ 1.10
vara cuadrada, 3 preciosos lotes en la quinta Márquez, calle Trelles y Monte Egmont. Lotes de 323, 439 y 521 v. c., a 1 cuadra de Bella Vista.
EL DOMINGO 8 de abril a las 4.—F. Abalo. a1

Bravo y Gallo

JUDICIAL — CONVENCION
2779. Entre Culpina y Lafuente. Buena casa-habitación. A una cuadra de la avenida Provincias Unidas, a tres de la de Rivadavia y a cinco de la plaza de Flores. Tasación pesos 11.540. Base pesos 7.693.32. Puede quedar en hipoteca pesos 4.000 a un año de plazo con opción a otro, con garantía hipotecaria de la misma propiedad y 8 o|o de interés pagadero por trimestres adelantados. Si se acepta este préstamo, las escrituras deberán hacerse por el escribano Juan G. Vázquez. Juez doctor Matías Mackinlay Zapiola. Secretaría del doctor Paz. Juicio Luis Bonora con Carlota Escalada de Requena.
EL DOMINGO 15 de abril, a las 3 p. m., en la misma propiedad. Mide 9 m. 50 (10 v. 97) de frente por 20 metros (23 v. 09) de fondo. Zaguán, sala, comedor, tres dormitorios, cuarto de baño, cocina y dos patios. Puerta de calle y cancel de cedro, pisos pino de tea y mosaicos, revestimientos de azulejos y cielos rasos de yeso. 8 o|o a cuenta de precio y 3 o|o de comisión. Informes en nuestra casa Corrientes 562. U. T. 3117 Avenida.—Bravo y Gallo. [illegible]

Peralta Martínez y Serna

CASAS

JUDICIAL—PATRICIOS 208
y 218, esquina a Salado 1190 y 1200. A dos cuadras del Parque Lezama, sobre afirmados superiores, y con eléctricos de ida y vuelta al centro por su frente. Una finca de bajos y altos en la amplia esquina y un corralón contiguo sobre Salado. Todo en un block y por un solo precio. Juez doctor Seeber, secretaría del doctor Güiraldez. Juicio José María Echeverría con Santiago Garbarino. Base $ 30.000.
EL MIERCOLES 13 de abril, a las 4, en la misma propiedad. Medidas: 17m.32 de frente al O., sobre Patricios, por 34m.64 de fondo y frente al N. sobre Salado.
EDIFICIO: Patricios 208 y 218, esquina Salado 1200. Piso bajo: dos amplios salones, dos habitaciones, cocina, y w. c. El frente es imitación piedra. Planta alta: con escalera de mármol y cedro. se compone de un gran salón que se destinaba a fiestas, con divisiones interiores de madera, que forman un vestíbulo, galería y una pieza. El frente es de hierro y la construcción de hierro y madera.
SALADO 1190 — Corralón: edificios antiguos de madera y cinc con pesebres y altillo en parte, y otra de altos y bajos con 4 piezas, 3 cocinas, w. c. y pileta de lavar. La entrada y patios están adoquinados y hay otras piecitas de madera. El comprador entregará como seña y a cuenta de precio 8 o|o. Comisión, 2 o|o. Informes, 320 San Martín 326. — Peralta Martínez y Serna. a1

JUDICIAL — 2 CASAS EN
Martínez, F. C. C. A. En el cuartel 3.o de San Isidro. Calle Ladislao Martínez entre Castelli y otra sin nombre concedido, a 12 cuadras al SO. de la estación Martínez. Orden del señor juez doctor Klappenbach, secretaría del doctor Gutiérrez Sáenz Valiente. Juicio seguido por la Sociedad Argentina de Edificación con don Carlos Pozo. Base de venta, pesos 7.595.56, por las dos casas.
EL LUNES 16 de abril a las 3, en nuestra casa, 320 San Martín 326. Están edificadas en los lotes 6 y 7 de la manzana G. del plano de división de esa tierra. En conjunto miden 17m32 de frente al NO. por 44 metros 36 de fondo. Las casas tienen jardín al frente y están cercadas de alambre tejido. Una casa consta de 3 habitaciones, galería, 1 pieza y cocina de madera, etc. La otra tiene 2 habitaciones, cocina, w. c. y galería. Hay un molino a viento que surte a las dos casas. 8 o|o a cuenta de precio y 2 o|o de comisión.—Peralta Martínez y Serna. m30

EN BELGRANO—UNA BUE-
na casa moderna, Olaguer 2446, a media cuadra de la avenida Cabildo, entre ésta y la calle General Paz. Gran barrio, bien avecindado y con los mejores medios de movilidad a la mano. Base, $ 23.000, resueltos a liquidar.
EL DOMINGO 8 de abril, a las 4, en la misma propiedad. Mide 11v54 por 49. Ad corpus. El edificio con verja de hierro y mampostería, tiene frente imitación piedra, escalinata de mármol, vestíbulo, hall, ocho habitaciones principales, gran pieza de baño, pieza de roperos, lavadero cubierto, baño y dos dormitorios de servicio, amplios patios con mosaicos, puertas y celosías de cedro, pisos interiores de pino de tea, cielos rasos de yeso, etc. En el fondo un lindo palomar. Hay aguas corrientes, caliente para el baño y cocina y luz eléctrica, cloacas, etc. Visitarla será interesarse en adquirirla. Seña, 8 o|o. Comisión, 2 o|o. Informes, 320 San Martín 326.—Peralta Martínez y Serna. m31

CAMPOS

EN CAPILLA DEL SEÑOR—
Una chacra de recreo, A 1 legua de las estaciones Capilla y Cardales del F. C. C. A. y a poco más de Arroyo de la Cruz y Pavón del F. C. C. de B. A. Con casa habitación muy bien hecha, cercos propios, tres divisiones internas, 50 o|o del terreno alfalfado, gran monte frutal de producción, muchas plantas forestales, galpón desarmable de hierro, 8 metros por 16, con cochera, pieza de peones y depósito, otros galpones para terneros y palomar, molino y samisurgente, etc. Base pesos 32.000. Al contado o mitad al contado y mitad a un año, con garantía hipotecaria y 7 o|o de interés anual.
EL MARTES 17 de abril a las 3, en nuestra casa, 320 San Martín 326. Medidas y linderos: 598m52 al NO. sobre el camino general de Campana a Capilla; 766m50 al NE., lindando con Méndez; 565m29 al SE., lindando con sucesión Irizar y 929m10 al SO., calle en medio con Juan Spinetto. Superficie: 47 hectáreas y 9253 m. c. El edificio principal hecho con los mejores materiales consta de gran hall, 3 habitaciones, baño, despensa, cocina, pieza de servicio, otra piecita, w. c., galería, jardín, aljibe, obras sanitarias e instalación de cañería para gas. Todo está en el mejor estado. Se visita por Capilla. Es conocida por San Luis, de Petenello. Título perfecto.—Peralta Martínez y Serna. a5

Casal Hnos.

JUDICIAL — 5.000 hectáreas
de campo en la Pampa Central, sección X, fracción A., letras A y B. Distante a 12 leguas de la estación General Acha. Campo de porvenir excelente para cría de hacienda lanar, con parte de monte compuesto de arbustos de las mejores plantas forrajeras de esa región, lo mismo que abundantemente poblado de pastos tiernos.
EL DIA 12 de abril a las 3 p. m. de acuerdo con el siguiente:

EDICTO JUDICIAL

Por disposición del señor juez en lo civil doctor César A. Campos, secretaría del autorizante, se hace saber por el término de diez días a contar desde la primera publicación del presente que en la ejecución hipotecaria cuyo expediente se halla anotado al folio 319, letra T. año 1916, han sido designados los martilleros Casal Hermanos para vender en pública subasta el día 12 de abril a las 3 p. m. en su local avenida de Mayo número 634, un campo que es la mitad Este del lote 10, fracción A., sección X del territorio de la Pampa compuesto de 10.000 metros en sus costados Este y Oeste y de 5.000 metros en sus otros lados Norte y Sur, que hacen una superficie de 5.000 hectáreas y linda por el Norte con el lote 15, fracción A., por el Este con el lote 20, fracción B., por el Sur con el lote 25, fracción A., todos de la sección X y por el Oeste con más campo del mismo lote. Los martilleros tomarán como base para la venta la suma de cuarenta mil pesos moneda nacional de curso legal, quedando autorizados para exigir del que resulte comprador, el 8 o|o a cuenta de precio más el 2 o|o de comisión. Buenos Aires, 28 de marzo 1917.—José M.a Mendez, secretario. a2

José Balocchio

AVELLANEDA Y ORAN 726
con adoquinado pago, edificio de 3 piezas, cocina y baño, galería, patio de mosaico, cielos rasos de yeso. Base pesos 2.950, con orden de liquidar.
EL DOMINGO 8 de abril, a las 4.30 p. m. Allí. v8

P. UNIDAS Y MEDINA 665,
casa de negocio y familia, sala con frente de imitación piedra, persianas metálicas, 5 dormitorios, cocina, patios, con terreno de 10 por 43. Base pesos 4.900, a liquidar.
EL DOMINGO 8 de abril a las 3.30. Allí. Datos, Reconquista 144, U. T. 6462, Avenida. v8

V. P. Cacuri

FLORES, NORTE — CON
cédulas. Avellaneda y Boyacá. Sobre esos dos grandes bulevares, buena casa, calle Canalejas 2161, entre Granaderos y Gavilán. Sala, cinco piezas, cocina grande, galería y detalles, y dependencias comunes. Renta 75 pesos. Base, $ 5.750, incluso 3.000 cédulas del Banco Hipotecario. Queda a un paso, también, de Sud América y de Gaona. Tranvías 89, 99 y 84, combinación subterráneo. Esto es barato. Hay necesidad de liquidar. Visiten.
EL DOMINGO 8 de abril, a las 5. Allí.—Cacuri. v8a

BASE 2.750 $ Y A PLAZOS.
Buena casita, en Flores. Morón 3936, entre Mercedes y Chivilcoy, cerca de la plaza y estación Vélez Sársfield, dos del bulevar Avellaneda, con tranvía 99, y cinco de Rivadavia y subterráneo. Tiene 3 piezas, galería, jardín, aguas corrientes. Edificio sólido. Barrio formado.
EL DOMINGO 8 de abril, a las 4. Allí Conviene ver este negocio. Más datos, Rivadavia 827, U. T. 6155, Libertad.—V. P. Cacuri. v8a

J. Garriga Etcheverry & Cía.

EN AVELLANEDA — SIN
base, calle Saavedra 627 (actualmente F. Ameghino). Espléndido terreno y casitas, remataremos
MAÑANA DOMINGO a las 4 p. m., sobre el mismo. Mide 12.47 varas de frente por 45.50 por el costado Norte y 47.66 por el costado Sur de fondo, rodeado de compacta edificación, en pleno barrio comercial y fabril. Es una pichincha. Aceptamos ofertas particulares. Pidan folletos a J. Garriga Etcheverry y Cía., Bolívar 1433, U. T. 2466, Buen Orden. 19

Jorge N. Williams

JUDICIAL — VILLA OR-
túzar. Gran terreno a pocas varas de Triunvirato, cercado de pared, con 60m62 de frente a calle Tronador y 77m94 frente a Guevara, donde forma esquina, 51m98 de frente a Fraga y 17m32 frente a Estomba, constituyendo una superficie de 7.574.55 metros, tasados a 5 pesos o sea 37.872.50 pesos. Frente a 4 calles, indicado para industria, corralones, depósitos. Base de venta, pesos 25.248.33.
EL DOMINGO 15 de abril a las 4 p. m. en el mismo terreno por orden del juez doctor Colombres, secretaría doctor Rocha, en el juicio Joaquín Villa con Antonio [illegible] concurso. Seña [illegible]

Banco Hipotecario Nacional

25 DE MAYO 245

CONDICIONES GENERALES DE LOS REMATES

1.o—Los remates están sujetos a la aprobación del Directorio y se hacen por cuenta del deudor.

2.o—El comprador podrá continuar con la hipoteca que reconoce la propiedad, abonando la diferencia entre la deuda actual y el precio de compra.

3.o—Todo comprador abonará en efectivo al firmar el boleto, el 5 o|o de seña y el 1 por ciento de comisión.

4.o—Los títulos de propiedad pueden ser revisados en el archivo del Banco antes del remate.

5.o—Por mayores informes, ocúrrase a las oficinas del Banco.

CAPITAL

CASA CALLE BOLIVAR N.o 798 esquina a la de Independencia número 525. A requerimiento judicial. N.o H.o 6380, Serie C. H. A. 6 o|o.

EL MARTES 10 de abril a las 2 p. m. el Banco Hipotecario Nacional, rematará en su local esta propiedad edificada en terreno de: 15 metros de frente al E. sobre la calle Bolívar por 34.30 metros de fondo, (calle Independencia). Ad corpus, con 13 piezas, jardín, galería y dependencias.

Base de venta, pesos 68.500. Hipoteca pesos 45.000. Deuda actual pesos 41.485:997.

Esta venta se efectúa dentro de las condiciones publicadas al principio de esta sección. Aviso iniciado en LA PRENSA el 24 de marzo de 1917. m24

CASA, CALLE RIVADAVIA números 7357-63, entre las de Terrada y Nazca. A requerimiento judicial. No. Ho. 82808, serie L.

EL MARTES 10 de abril, a las 2 p. m., el Banco Hipotecario Nacional rematará en su local, esta propiedad edificada en terreno de 8.66 metros de frente al S. por 64.95 metros de fondo al N. con zaguán (número 7357), salón de negocio (núm. 7363) con 4 habitaciones, galería, comedor, una pieza, en el fondo un galpón y una pieza más y dependencias.

Base de venta, $ 19.500. Hipoteca, pesos 17.000. Deuda actual, $ 15.286:665.

Esta venta se efectúa dentro de las condiciones publicadas al principio de esta sección.—Aviso iniciado en LA PRENSA el 27 de marzo de 1917. m27

CASA, CALLE AVELLANEDA números 1022 al 24, entre las de Añasco y Cucha-Cucha. No. Ho. 3436, serie C. H. A. 6 o|o.

EL MARTES 10 de abril, a las 2 p. m., el Banco Hipotecario Nacional, rematará en su local esta propiedad edificada en terreno de 8.66 metros de frente al N. y 46.10 en el costado O. Ad corpus con jardín al frente, 5 habitaciones, galería de vidrios, una pieza de servicio en altos, galpón de material al fondo y dependencias.

Base de venta, $ 15.000. Hipoteca $ 10.500. Deuda actual, $ 9.602:968.

Esta venta se efectúa dentro de las condiciones publicadas al principio de esta sección.—Aviso iniciado en LA PRENSA el 27 de marzo de 1917. m27

CASA, CALLE MURATURE número 4963, entre las de Wagner y Cervantes. A requerimiento judicial. No. Ho. 3539, serie C. H. A. 6 o|c.

EL MARTES 10 de abril, a las 2 p. m., el Banco Hipotecario Nacional rematará en su local esta propiedad edificada en terreno de 8.66 metros de frente al SE. por 35 metros de fondo con dos habitaciones, galería, una pieza chica y dependencias.

Base de venta, $ 3.200. Hipoteca, pesos 2.500. Deuda actual, $ 2.286:421.

Esta venta, se efectúa dentro de las condiciones publicadas al principio de esta sección.—Aviso iniciado en LA PRENSA el 27 de marzo de 1917. m27

CASA, CALLE SAN NICOLÁS número 896 esquina a la de Dungeness números 3602 al 3612. No. Ho. 19058, serie C. H. A. 6 o|o.

EL MARTES 10 de abril, a las 2 p. m., el Banco Hipotecario Nacional rematará en su local, esta propiedad edificada en terreno de 5.70 metros de frente al NE., 8.86 metros en el otro frente al NO. (Dungeness), 12.90 metros en el costado SE. y 10.30 metros en el SO. con salón de negocio con sótano (números 896 por San Nicolás y 3602 por Dungeness), zaguán (núm. 3612), dos habitaciones y dependencias.

Base de venta, $ 9.500. Hipoteca pesos 7.100. Deuda actual, $ 6.645:329.

Esta venta se efectúa dentro de las condiciones publicadas al principio de esta sección.—Aviso iniciado en LA PRENSA el 27 de marzo de 1917. m27

CASA CALLE RINCON número 1581 entre las de Garay y Pavón. N.o H. 1531. Serie A.

EL MIERCOLES 11 DE ABRIL A LAS 2 p. m. el Banco Hipotecario Nacional, rematará en su local esta propiedad edificada en terreno de 8.66 metros de frente al E. por 25.98 metros de fondo, con 6 habitaciones, altillo y dependencias.

Base de venta pesos 1.000 al contado.

Esta venta se efectúa dentro de las condiciones publicadas al principio de esta sección. Aviso iniciado en LA PRENSA el 28 de marzo de 1917. m28

CASA CALLE OLLEROS número 3531 entre las de Giribone y Alvarez Thomas. N.o H.o 14.903. Serie C. H. A. 6 por ciento.

EL MIERCOLES 11 DE ABRIL A LAS 2 p. m. el Banco Hipotecario Nacional, rematará en su local esta propiedad edificada en terreno de 9 metros de frente al E. (Olleros). 31.70 metros en el N. 8.60 metros en el NE. 13.45 metros en el NO. y 43.15 metros en el lado S. Con entrada para carros, 5 piezas, caballeriza y dependencias.

Base de venta, pesos 16.800. Hipoteca, pesos 13.500. Deuda actual, pesos 12.726:188.

Esta venta se efectúa dentro de las condiciones publicadas al principio de esta sección. Aviso iniciado en LA PRENSA el 28 de marzo de 1917. m28

CASA CALLE AZARA número 1316 entre las de Alvarado y Coronel Salvadores. N.o H.o 21.082. 2.a ley 9155, 1.a serie.

EL MIERCOLES 11 DE ABRIL A LAS 2 p. m. el Banco Hipotecario Nacional, rematará en su local esta propiedad edificada, en terreno de 7.57 metros de frente al O. por 17.59 metros de fondo. Con 4 habitaciones, una pieza de servicio en alto y dependencias.

Base de venta, pesos 10.300. Hipoteca, pesos 8.000. Deuda actual, pesos 7.693:502.

Esta venta se efectúa dentro de las condiciones publicadas al principio de esta sección. Avisó iniciado en LA PRENSA el 23 de marzo de 1917. m28

FRENTE A LA PLAZA DE Mayo, propiedad de renta, calle Victoria números 448, 50, 52, 54, entre las de Bolívar y Defensa. N.o H.o 9914. Serie C. H. A. 6 o|o.

EL VIERNES 13 DE ABRRIL DE 1917 A LAS 2 p. m. el Banco Nacional rematará en su local esta hermosa propiedad edificada en terreno de 8.50 metros de frente al N. por 30.15 metros de fondo en el costado O. 13.45 metros en el del E. a cuya terminación tiene un martillo en contra de 0.50 metros el cual sigue hasta su terminación teniendo en el contrafrente 8 metros. Ad corpus. El edificio se compone de sótano, planta baja y seis pisos altos.

Sótano con entrada independiente por el número 448 consta de un amplio local, pequeño patio y escalera de acceso a la planta baja con salón para negocio, (número 454), un saloncito (número 450), zaguán de entrada (número 452), una pieza, 3 más en el entrepiso y dependencias.

Los seis pisos altos con 10 habitaciones, pasajes, corredores y dependencias cada uno. Tiene escalera de mármol y ascensor que conduce a todos los pisos, la edificación es sólida, nueva y en buen estado de conservación.

Base de venta, pesos 196.000. Hipoteca, pesos 170.000. Deuda actual, $ 169.113:374.

Esta venta se efectúa dentro de las condiciones publicadas al principio de esta sección. Aviso iniciado en LA PRENSA el 30 de marzo de 1917. m30

CASA CALLE ARECO número 3947 entre las de Lacarra y Laguna. N.o H.o 3082. Serie C. H. A. 6 o|o.

EL VIERNES 13 DE ABRIL A LAS 2 p. m. el Banco Hipotecario Nacional, rematará en su local esta propiedad edificada en terreno de: 8.66 metros de frente al SE. por 37.84 metros de fondo. Ad corpus, con 8 habitaciones, galería, jardín al frente y dependencias.

Base de venta, pesos 6.500. Hipoteca, pesos 5.000. Deuda actual, pesos 4.572:842.

Esta venta se efectúa dentro de las condiciones publicadas al principio de esta sección. Aviso iniciado en LA PRENSA el 30 de marzo de 1917. m30

CASA CALLE OLLEROS 3303 esquina a la de Martínez número 508. N.o H.o 11176. Serie C. H. A. 6 o|o.

EL VIERNES 13 DE ABRIL A LAS 2 p. m. el Banco Hipotecario Nacional, rematará en su local, esta propiedad edificada en terreno de: 13.52 metros de frente al NE. (Martínez), 13.83 metros de frente al SE. (Olleros), 14.77 metros en el costado SO. y 15.08 metros en el del NO. Ad corpus, con salón para negocio y sótano, dos habitaciones, dos piezas de servicio en alto y dependencias.

Base de venta, pesos 11.000. Hipoteca, pesos 11.000. Deuda actual, pesos 10.295:571.

Esta venta se efectúa dentro de las condiciones publicadas al principio de esta sección. Aviso iniciado en LA PRENSA el 30 de marzo de 1917. m30

CASA CALLE YAPEYU N.o 626, entre las de Agrelo y México. N.o H.o 16.631. Serie C. H. A. 6 o|o.

EL DOMINGO 15 DE ABRIL A LAS 4 p. m., el Banco Hipotecario Nacional, rematará en la misma esta propiedad edificada en terreno de 8.66 metros de frente al O. por 38.97 metros de fondo, previniéndose que en el costado N. a los 33.97 metros de la línea del frente tiene un martillo en contra de 0.75 mts. de N. a S. por 5 mts. de O. a E., teniendo en el contrafrente 7.91 mts. Ad corpus. Con 5 habitaciones, una pieza en alto y dependencias.

Base de venta, $ 9.000. Hipoteca $ 7.000. Deuda actual, $ 6.644:481.

Esta venta se efectúa dentro de las condiciones publicadas al principio de esta sección. Aviso iniciado en LA PRENSA el 1o. de abril de 1917. a1

CASA CALLE MATHEU No. 1850, entre las de Progreso y 15 de Noviembre. N.o H.o 22.924. Serie J.

EL DOMINGO 15 DE ABRIL, A LAS 4.30 p. m., el Banco Hipotecario Nacional, rematará en la misma esta propiedad edificada en terreno de 10 mts. de frente al O. por 42.62 mts. de fondo. Ad corpus. Con 11 piezas, 3 más en alto y dependencias.

Base de venta, $ 12.000. Hipoteca, 9.500 $. Deuda actual, $ 7.768.185.

Esta venta se efectúa dentro de las condiciones publicadas al principio de esta sección. Aviso iniciado en LA PRENSA el 1o. de abril de 1917. a1

CASA CALLE USPALLATA No. 989, entre la Avenida Montes de Oca y General Hornos. Nº Hº 24.118. Serie K.

EL DOMINGO 15 DE ABRIL, A LAS 5 P. M., el Banco Hipotecario Nacional rematará en la misma esta propiedad, edificada en terreno de 8.66 mts. de frente al S., por 34.40 mts. de fondo. Ad corpus. Con 3 habitaciones, una pieza chica y dependencias.

Base de venta, $ 5.000. Hipoteca $ 3.500. Deuda actual, $ 2.933:892.

Esta venta se efectúa dentro de las condiciones publicadas al principio de esta sección.—Aviso iniciado en LA PRENSA el 1o. de abril de 1917. a1

CASA CALLE OLLEROS No. 4142 entre las de Avenida Forest y Triunvirato. N.o H.o 5014. Serie C. H. A. 6 o|o.

EL DOMINGO 15 DE ABRIL a las 2 p. m, el Banco Hipotecario Nacional, rematará en la misma esta propiedad edificada en terreno de: 18 mts. de frente al O. 21.08 en el contrafrente al N. E. 29.46 en el costado N. y 40.44 mts. en el lado S. Ad-corpus con 3 habitaciones y dependencias.

Base de venta $ 10.400. Hipoteca $ 10.000. Deuda actual $ 9.019:110.

Esta venta se efectúa dentro de las condiciones publicadas al principio de esta sección.—Aviso iniciado en LA PRENSA el 1.o de abril de 1917. a1

CASA CALLE VERA No. 386 al 94 y 400 esq. a la de Aráoz, A requerimiento judicial. No. Ho. 9145, serie C. H. A. 6 o|o.

EL DOMINGO 15 DE ABRIL, a las 3 p. m., el Banco Hipotecario Nacional, rematará en la misma, esta propiedad edificada en terreno de: (1a. fracción) 8.66 mts. de frente al NE. (Vera), 16.04 metros de frente al NO. (Aráoz), 11.50 en el costado E. y 10 metros en el del S. y la 2a. fracción: 15.74 metros de frente al NE. (Vera) 11.17 metros en el del NO., 20 metros en el del S. y 1.12 metros en el E. Ad-corpus; el edificio consta de un gran salón para negocio (calle Vera 394 al 400 y Aráoz 395), dos habitaciones, un galpón, patio cubierto, etc.

Base de venta, $ 10.000. Hipoteca, $ 10.000. Deuda actual $ 9.290:399.

Esta venta se efectúa dentro de las condiciones publicadas al principio de esta sección.—Aviso iniciado en LA PRENSA el 1.o de abril de 1917. a1

3 LOTES DE TERRENO EN la calle Independencia número 428 entre las de Bolívar y Defensa. N.o H.o 3352, 3353 y 3354. Serie C. H. A. 6 o|o.

EL LUNES 16 DE ABRIL a las 2 p. m. el Banco Hipotecario Nacional, rematará en su local estos terrenos, con las construcciones que contienen y con las siguientes dimensiones: lote número 2, 11 metros de frente al N. 14 metros en el costado E. y 14.03 metros en el del O., lote número 3, con 11 metros de frente al N. 14.03 metros en el costado E. y 14.06 metros en el del O. y lote número 4, con 11 metros de frente al N. 11.65 metros en el contrafrente al S. 14.06 metros en el costado E. y 14.09 metros en el del O. Ad corpus.

Base de venta, pesos 12.000. Hipoteca, pesos 12.000. Deuda actual, pesos 10.974:321 para cada uno.

Esta venta se efectúa dentro de las condiciones publicadas al principio de esta sección. Aviso inciado en LA PRENSA el 2 de abril de 1917. a2

CASA CALLE GENERAL Hornos números 540|42 entre las de Uspallata y Aristóbulo del Valle. A requerimiento judicial. N.o H.o 32085. Serie L.

EL LUNES 16 DE ABRIL A LAS 2 p. m. el Banco Hipotecario Nacional, rematará en su local esta propiedad edificada en terreno de: 10.74 metros de frente al O. por 88.65 metros de fondo en el costado S. 89.75 metros en el del N. y 10.53 metros de fondo al E. Ad corpus, con 12 piezas y dependencias.

Base de venta, pesos 26.500. Hipoteca pesos 20.000. Deuda actual, pesos 17.823:840.

Esta venta se efectúa dentro de las condiciones publicadas al principio de esta sección. Aviso iniciado en LA PRENSA el 2 de abril de 1917. a2

GRAN FINCA AV. MONTES de Oca número 1069 entre las de Suárez y Rocha. N.o H.o 9179. Serie C. H. A. 6 o|o.

EL LUNES 16 DE ABRIL A LAS 2 p. m. el Banco Hipotecario Nacional, rematará en su local esta propiedad edificada en terreno de: 23.70 metros de frente al E. por 118 metros de fondo al O. teniendo en su contrafrente sobre la calle General Hornos rumbo O., 24 metros y una normal de 22.40 metros entre los costados N. y S. Ad corpus, con jardín al frente, tres salas, vestíbulo, 27 habitaciones, un comedor, un salón para billares, 3 cuartos de baño, dependencias y patio cubierto. En altos 6 habitaciones y dependencias. En cuerpo aparte 3 salones destinados a cocina, usina y lavadero.

Base de venta, pesos 161.500. Hipoteca, pesos 160.000. Deuda actual, pesos 148.646:377.

Esta venta se efectúa dentro de las condiciones publicadas al principio de esta sección. Aviso iniciado en LA PRENSA el 2 de abril de 1917. a2

FINCA CALLE BULNES número 2741 entre las de Cerviño y avenida Alvear. N.o H.o 7226. Serie C. H. A. 6 o|o.

EL LUNES 16 DE ABRIL A LAS 2 p. m. el Banco Hipotecario Nacional, rematará en su local esta finca edificada en terreno de 8.66 metros de frente al NO. por 45 metros de fondo. Ad corpus. Compuesta de un gran galpón que ocupa toda la superficie del terreno con paredes de material, techo de cinc, con cabriadas de hierro y claraboyas, dividido en cuatro secciones, comprendiendo además un entrepiso de material.

Base de venta, pesos 36.500. Hipoteca, pesos 25.000. Deuda actual, pesos 23.047:776.

Esta venta se efectúa dentro de las condiciones publicadas al principio de esta sección. Aviso iniciado en LA PRENSA el 2 de abril de 1917. a2

*CASA, CALLE JORGE NEW*bery números 3235-37, entre las de Conde y Martínez. No. Ho. 7705, serie C. H. A. 8 por ciento.

EL MARTES 17 de abril, a las 2 p. m., el Banco Hipotecario Nacional, rematará en su local esta propiedad edificada en terreno de 8.66 metros de frente al SE. por 30.92 metros de fondo. Ad corpus, con salón de negocio (número 3237) portón de entrada (número 3235) dos habitaciones, una más en altos y dependencias. El afirmado que importa $ 755.59 m|n. es a cargo del comprador.

Base de venta, $ 8.200. Hipoteca, $ 6.000. Deuda actual, $ 5.574:239.

Esta venta se efectúa dentro de las condiciones publicadas al principio de esta sección,—Aviso iniciado en LA PRENSA el 3 de abril de 1917. a3

CASA, CALLE MAIPU 1230 entre las de Arenales y Juncal. No. Ho. 12638, serie C. H. A. 6 o|o.

EL MARTES 17 de abril, a las 4 p. m., el Banco Hipotecario Nacional, rematará en la misma esta magnífica propiedad edificada con los mejores materiales y con todo el confort moderno en terreno de 12.50 metros de frente al E. por 39 metros de fondo, la que se compone de subsuelo, planta baja y alta.

SUBSUELO—Escritorio al frente, dos habitaciones, cuartos de caldera para calefacción, pasaje y escalera de servicio a la planta alta.

PLANTA BAJA con hall, sala, antesala, comedor, antecomedor, escritorio, toilette, jardín al fondo y en el entrepiso una pieza de servicio.

PLANTA ALTA—Se compone de 4 habitaciones, 2 cuartos de baño, hall, una piecita de costura, 2 cuartos roperos, 2 piezas de servicio, carbonera, cocina, antecocina y montaplatos.

Base de venta, $ 140.000. Hipoteca, pesos 140.000. Deuda actual, $ 131.034:548.

Esta venta se efectúa dentro de las condiciones publicadas al principio de esta sección.—Aviso iniciado en LA PRENSA el 3 de abril de 1917. a3

CASA, CALLE PLAZA 1205 esq. Charlone 1789. A requerimiento judicial. No. Ho. 18572, serie C. H. A. 6 o|o.

EL MARTES 17 de abril, a las 2 p. m., el Banco Hipotecario Nacional, rematará en su local, esta propiedad edificada en terreno de 12.99 metros de frente al O. (Plaza) por 21.65 metros de frente al S. (Charlone), ad corpus, con 4 piezas, dos cuartos para depósitos y dependencias.

Base de venta, $ 7.600. Hipoteca, $ 7.000. Deuda actual, $ 6.686:768.

Esta venta se efectúa dentro de las condiciones publicadas al principio de esta sección.—Aviso iniciado en LA PRENSA el 3 de abril de 1917. a3

*GRAN FINCA, CALLE Triun*virato números 2053-99 esquina Olleros números 4161-86, No. Ho. 14869, serie C. H. A. 6 o|o.

EL MARTES 17 de abril, a las 2 p. m., el Banco Hipotecario Nacional, rematará en su local, esta finca edificada en terreno de 53.05 metros de frente al S., 50.07 metros en su otro frente al O., 51.41 metros en su costado al N. y 48.50 metros por el otro costado al Este. Ad corpus, la que se compone de varias casas con las siguientes distribuciones:

OLLEROS No. 4164, con una pieza, un galpón grande y dependencias.

OLLEROS Nos. 4166-80, casa de inquilinos con dos plantas, formando 15 departamentos, teniendo la primera 7 departamentos con 3 habitaciones y dependencias cada una, dos de ellos con una piecita más y la planta alta con 8 departamentos iguales a los de la baja, menos las 2 piecitas.

OLLEROS número 4186 con un galpón grande, etc. Por Triunvirato número 2083, un quiosco y por el número 2069, casa con 3 piezas, galpón, etc., en comunicación con el lote contiguo, donde existe un galpón grande. El afirmado que importa $ 9.193, es a cargo del comprador.

Base de venta, $ 110.000. Hipoteca $ 80.000. Deuda actual $ 75.414:448.

Esta venta se efectúa dentro de las condiciones publicadas al principio de esta sección.—Aviso iniciado en LA PRENSA el 3 de abril de 1917. a3

*PETIT HOTEL, CALLE ARE*nales número 1726 entre las de Callao y Rodríguez Peña. N.o H.o 6027. Serie C. H. A. 6 o|o.

EL MIERCOLES 18 DE ABRIL A LAS 2 p. m. el Banco Hipotecario Nacional, rematará en su local esta hermosa propiedad edificada en terreno de: 7.47 metros de frente al N. 29.50 metros de fondo en el costado E. Ad corpus. Compuesta de planta baja y dos pisos altos. Planta baja, zaguán de entrada, escritorio, toilette, cuarto de calefacción, local de la escalera principal que va al primer piso, cocina, antecocina con montaplatos, despensa, baño y escalera de servicios. Primer piso con hall, sala, vestíbulo, comedor y antecomedor. Segundo piso con 5 dormitorios, 2 cuartos de baño y en la azotea, 3 piezas de servicio y baño. Hay ascensor y calefacción en toda la casa, construída con materiales de primer orden y en perfecto estado de conservación.

Base de venta, $ 107.000. Hipoteca, $ 75.000 y deuda actual 69.143.329.

Esta venta se efectúa dentro de las condiciones publicadas al principio de esta sección. Aviso iniciado en LA PRENSA el 4 de abril de 1917. a4

*CASA CALLE GIRIBONE nú*meros 1, 5, 9, 11 esquina a la de Dorrego números 1502|22. A requerimiento judicial N.o H. 13579. Serie C. H. A. 6 o|o.

EL MIERCOLES 18 DE ABRIL A LAS 2 p. m. el Banco Hipotecario Nacional, rematará en su local esta propiedad edificada en terreno de: 23.80 metros de frente al E. (Dorrego), 15 metros en su otro frente al S. (Giribone), 23.65 metros en el costado O. y 10.20 en el del N. descontando 4.20 metros de ochava. Ad corpus, con dos plantas; la baja consta de un amplio salón para negocio con sótano (Giribone números 1 y 5 y por Dorrego números 1502 al 18), una habitación, patio cubierto y por la calle Giribone número 9, un pequeño salón para negocio y dependencias. Planta alta con entrada por la calle Giribone número 11 tiene zaguán, vestíbulo, 7 habitaciones, una pieza de servicio en altos, mirador, azotea y dependencias.

La deuda por afirmado de pesos 1.930 m|n. pagadera en cuotas semestrales de pesos 136.48 m|n. cada una es a cargo del comprador.

Base de venta, pesos 46.000. Hipoteca, pesos 36.000. Deuda actual, pesos 33.936:502.

Esta venta se efectúa dentro de las condiciones publicadas al principio de esta sección. Aviso inicado en LA PRENSA el 4 de Abril de 1917. a4

PETIT HOTEL — CALLE Ombú números 317 al 19 entre las de Sarmiento y Corrientes. N.o H.o 2618. Serie C. H. A. 6 o|o.

EL MIERCOLES 18 DE ABRIL a las 2 p. m. el Banco, Hipotecario Nacional, rematará en su local esta propiedad edificada en terreno de: 8.66 metros de frente al O. por 18.03 metros de fondo en el costado N. y 17.77 metros en el del S. midiendo su contrafrente al E. 8.35 metros. El edificio se compone de subsuelo, piso principal, alto y boardilla. Subsuelo consta de entrada independiente número 319, vestíbulo, 3 piezas, despensa, carbonera, cocina, w. c., escalera de servicio y en el entrepiso una pieza. Piso principal con zaguán número 317, hall, sala, comedor, escritorio, antecomedor con monta platos y w. c. Piso alto con vestíbulo, 5 habitaciones, ropero y baño. Boardilla con dos piezas y baño.

Base de venta, pesos 52.500. Hipoteca pesos 38.000. Deuda actual, pesos 34.753:598.

Esta venta se efectúa dentro de las condiciones publicadas al principio de esta sección. Aviso iniciado en LA PRENSA el 4 de abril de 1917. a4

CASA AVENIDA AMANCIO Alcorta número 3075 entre las de Monteagudo e Iguazú. N.o H.o 17029. Serie C. H. A. 6 o|o.

EL MIERCOLES 18 DE ABRIL A LAS 2 p. m. el Banco Hipotecario Nacional, rematará en su local esta propiedad edificada en terreno de: 12 metros de frente al SE. 1.32 metros en el contrafrente, 66.03 metros en el costado NE. y el costado SO. está formado por una línea quebrada que mide, 35.12 metros de frente hacia el fondo; del extremo de ellos 4.92 metros hacia el SO. y de allí nuevamente hacia el fondo una línea oblicua de 35.12 metros hasta el contrafrente. Ad corpus, con salón de negocio, 2 habitaciones y dependencias.

Base de venta, pesos 15.500. Hipoteca, pesos 15.500. Deuda actual, pesos 14.712:669.

Esta venta se efectúa dentro de las condiciones publicadas al principio de esta sección. Aviso iniciado en LA PRENSA el 4 de abril de 1917. a4

EDIFICIO apropiado PARA stud, calle Blandengues número 2454 al 56 entre las de Blanco Encalada y Monroe. A requerimiento judicial. N.o H.o 19808. 2.a ley número 9155, 1.a serie.

EL MIERCOLES 18 DE ABRIL A LAS 2 p. m. el Banco Hipotecario Nacional, rematará en su local esta propiedad edificada en terreno de: 20 metros de frente al NE. por 65 metros de fondo. Ad corpus con sala, comedor, 4 dormitorios, dependencias y un amplio galpón con boxes.

Base de venta, pesos 28.000. Hipoteca, pesos 28.000. Deuda actual, pesos 26.927:255.

Esta venta se efectúa dentro de las condiciones publicadas al principio de esta sección. Aviso iniciado en LA PRENSA el 4 de abril de 1917. a4

CASA CALLE VIAMONTE número 1571 entre las de Paraná y Montevideo. N.o H.o 19214. Serie C. H. A. 6 o|o.

EL VIERNES 20 DE ABRIL A LAS 2 p. m. el Banco Hipotecario Nacional, rematará en su local esta propiedad edificada en terreno de: 7.79 metros de frente al S. por 71.66 metros de fondo. Ad corpus. El edificio consta de 8 habitaciones y dependencias.

Base de venta, pesos 43.000. Hipoteca, pesos 42.500. Deuda actual, pesos 40.610:378.

Esta venta se efectúa dentro de las condiciones publicadas al principio de esta sección. Aviso iniciado en LA PRENSA el 6 de abril de 1917. a6

CASA CALLE CANALEJAS número 606 esquina a la de Parral sin número. N.o H.o 10704. Serie C. H. A. 6 o|o.

EL VIERNES 20 DE ABRIL A LAS 2 p. m. el Banco Hipotecario Nacional, rematará en su local esta propiedad edificada en terreno de: 12.90 metros de frente al N. (Canalejas), 37.60 metros en su otro frente (Parral), 37.20 metros en el costado O. y 17.90 en el del S. Ad corpus con 3 habitaciones, 3 piezas en alto y dependencias.

Base de venta, pesos 14.200. Hipoteca, pesos 11.500. Deuda actual, pesos 10.763.552.

Esta venta se efectúa dentro de las condiciones publicadas al principio de esta sección. Aviso iniciado en LA PRENSA el 6 de abril de 1917. a6

*CASA CALLE SANTA ELE*na números 375, 79 y 81 entre las de Australia y Alvarado. N.o H.o 11739. Serie C. H. A. 6 o|o.

EL VIERNES 20 DE ABRIL A LAS 2 p. m. el Banco Hipotecario Nacional, rematará en su local esta propiedad edificada en terreno de: 20.78 metros de frente al E. teniendo de fondo en el costado Norte, 69.28 metros y por el del S. 60.62 metros. Ad corpus, compuesta de dos casas, Santa Elena número 381 con zaguán, 3 habitaciones y dependencias y Santa Elena 375|79 con las construcciones que contenga.

Base de venta, pesos 24.600, Hipoteca, pesos 20.500. Deuda actual, pesos 19.187:201.

Esta venta se efectúa dentro de las condiciones publicadas al principio de esta sección. Aviso iniciado en LA PRENSA el 6 de abril de 1917. a6

2 CASAS CALLE CARLOS Calvo número 1816|24 entre las de Entre Ríos y Pozos. A requerimiento judicial. N.o H.o 4842. Serie C. H. A. 6 o|o.

EL VIERNES 20 DE ABRIL A LAS 2 p. m. el Banco Hipotecario Nacional, rematará en su local estas propiedades, edificadas en terreno de 11.40 metros de frente al N., por 23.20 metros de fondo. Ad corpus. Edificio consta de dos casas de plantas baja y alta, a saber: planta baja, con salón para negocio, dos habitaciones, y dependencias, y la alta con cinco habitaciones, pieza de servicio en altos y dependencias. La misma distribución tiene la otra propiedad.

Base de venta, pesos 37.300. Hipoteca, pesos 30.000. Deuda actual, pesos 27.657:331.

Esta venta se efectúa dentro de las condiciones publicadas al principio de esta sección. Aviso iniciado en LA PRENSA el 6 de abril de 1917. a6

SUCURSAL LA PLATA

FRACCION DE CAMPO EN el partido de Pila.—No. Ho. 1479|21998, serie H.

EL MARTES 10 de abril de 1917, a las 2.30 p. m., el Banco Hipotecario Nacional rematará en el local de su sucursal La Plata, establecida en la calle 51 número 529, una fracción de campo ubicada en el partido Pila, con superficie de 456 hectáreas 11 áreas, 69 centiáreas; lindando, al NE., doña Sixta G. de Cornejo, Germana G. de Rivarola y otras; al NO. Nemesio Acosta y campo del Estado; al SO., Francisco Arrache y al SE. Prudencia E. de Mutuberria.

Base de venta, $ 16.000. Hipoteca, $ 10.000. Deuda actual, $ 7.934:345.

Esta venta se efectúa dentro de las condiciones publicadas al principio de esta sección.—Aviso iniciado en LA PRENSA el 27 de marzo de 1917. m27

*A REQUERIMIENTO JUDI*cial.—Casa en Mar del Plata. No. Ho. 3375|20064, serie L.

EL MARTES 10 de abril de 1917, a las 5 p. m., el Banco Hipotecario Nacional rematará en el local del Banco de la Nación Argentina, en Mar del Plata, una casa situada en Mar del Plata, calle Bolívar número [illegible] esquina Mendoza, compuesto su terreno de 10.30 metros de frente por 17.32 metros de fondo, o sean 178 metros 39 centímetros cuadrados.

Base de venta, $ 10.600. Hipoteca $ 9.000. Deuda actual, $ 7.946:351.

Esta venta se efectúa dentro de las condiciones publicadas al principio de esta sección.—Aviso iniciado en LA PRENSA el 27 de marzo de 1917. m27

CASAS EN LA CIUDAD DE La Plata. N.o H.o 1809|11253. Serie C. H. A. 6 o|o.

EL VIERNES 13 DE ABRIL DE 1917 A LAS 2 p. m. el Banco Hipotecario Nacional, rematará en el local de su sucursal La Plata, establecida en la calle 51 número 529, dos casas en la ciudad de La Plata, calle 59, números 675, 677 y 679, constando la primera números 675 y 677 de tres habitaciones y la segunda número 679 de cuatro habitaciones y demás dependencias, compuesto su terreno de una superficie de 380 metros cuadrados.

Base de venta, pesos 11.500. Hipoteca, pesos 7.500 Deuda actual, pesos 7.019:708.

Esta venta se efectúa dentro de las condiciones publicadas al principio de esta sección. Aviso iniciado en LA PRENSA el 30 de marzo de 1917 m30

CASA EN CHIVILCOY N.o H.o 1713|10510, Serie C. H. A. 6 o|o.

EL VIERNES 13 DE ABRIL DE 1917 A LAS 4 p. m. el Banco Hipotecario Nacional, rematará en el local del Banco de la Nación Argentina en Chivilcoy, una casa situada en esa ciudad, situada en la avenida Suárez sin número entre las calles 39 y 41; compuesto su terreno de 10 metros 825 milímetros de frente al SE. por 43.30 metros de fondo o sean 468 metros 72 decímetros cuadrados.

Base de venta, pesos 3.500. Hipoteca pesos 2.000. Deuda actual, pesos 1.871:922.

Esta venta se efectúa dentro de las condiciones publicadas al principio de esta sección. Aviso iniciado en LA PRENSA el 30 de marzo de 1917. m30

*A REQUERIMIENTO JUDI*cial, Establecimiento de campo en Villa Elisa. N.o H.o 2298|15879. Serie C. H. A. 6 o|o.

EL MIERCOLES 18 DE ABRIL DE 1917 A LAS 2 p. m. el Banco Hipotecario Nacional, rematará en su local establecido en la calle 25 de Mayo número 245 (capital federal), un establecimiento de campo denominado Villa Elisa, situado sobre la estación del mismo nombre del F. C. S. a inmediaciones de la ciudad de La Plata, compuesto de tres fracciones que en conjunto forman una superficie de 309 hectáreas, 47 áreas, 43 centiáreas, 8 decímetros cuadrados; formada la primera fracción por 135 manzanas de terreno; la segunda por las chacras F. G. H. I. J. K. y la tercera por las chacras 7 al 25 inclusive, del plano que servirá para la realización de esta venta, en el que se establecen los linderos y superficies parciales de las manzanas y chacras, el cual es copia fiel del firmado por el ingeniero señor Rodríguez, que se encuentra agregado al expediente respectivo.

Base de venta, pesos 320.000. Hipoteca, pesos 250.000. Deuda actual, pesos 237.301:118.

Esta venta se efectúa dentro de las condiciones publicadas al principio de esta sección. Por planos y más datos, dirigirse a la sucursal en La Plata o a casa central (capital federal). Aviso iniciado en LA PRENSA el 4 de abril de 1917. a4

CASA EN LA CIUDAD DE LA Plata. N.o H.o 448|2081. Serie C. H. A. 6 por ciento.

EL VIERNES 20 DE ABRIL DE 1917. A LAS 2 p. m. el Banco Hipotecario Nacional, rematará en el local de su sucursal La Plata, establecida en la calle 51, número 529, una casa en la ciudad de La Plata, calle 34 entre las de 117 y 118, construída en terreno que es parte del lote 5, manzana B. B. sección 32 del plano general, con superficie 300 metros cuadrados y su edificio consta de 6 habitaciones y demás dependencias.

Base de venta, pesos 3.100. Hipoteca, pesos 2.000. Deuda actual, pesos 1.829:137.

Esta venta se efectúa dentro de las condiciones publicadas al principio de esta sección. Aviso iniciado en LA PRENSA el 6 de abril de 1917. a6

SUCURSAL ROSARIO

CASA EN LA CIUDAD DE Rosario, barrio Arroyito. N.o H.o 28|1576. Serie C. H. A. 6 o|o.

EL JUEVES 19 DE ABRIL DE 1917, A LAS 2 p. m. el Banco Hipotecario Nacional, rematará en el local de su sucursal Rosario, establecida en la calle Córdoba número 1648, un terreno y edificio ubicado en la ciudad del Rosario, barrio Arroyito, el que es parte del lote Z de la manzana 50, compuesto de 12 metros de frente por 30 metros de fondo; lindando: al S., con la calle número 10; al E. con la calle número 13; al O., con el lote Y., y al N., con el resto del lote Z. Lo edificado consta de un salón, dos piezas y demás dependencias.

Base de venta, pesos 5.500. Hipoteca, pesos 4.000. Deuda actual, pesos 3.628:022.

Esta venta se efectúa dentro de las condiciones publicadas al principio de esta sección. Aviso iniciado en LA PRENSA el 5 de abril de 1917. a5

SUCURSAL SANTA FE

*A REQUERIMIENTO JUDI*cial.—Fracción de campo en el departamento La Capital, distrito Manuel Gálvez. No. Ho. 226|18736, serie C. H. A. 6 o|o.

EL MARTES 10 de abril, de 1917, a las 10.30 a. m., el Banco Hipotecario Nacional rematará en el local de su sucursal Santa Fe, establecida en la calle Juan de Garay esquina San Jerónimo, una fracción de campo compuesta de 12 concesiones de terreno ubicadas en la colonia Doldán, distrito Manuel Gálvez, departamento La Capital, de esa provincia, designadas en el plano respectivo con los números 69, 70, 73, 74, 77, 78, 79, 80, 81, 82, 83 y 84 con superficie total de 360 hectáreas; lindando: al O. concesiones 85, 86, 87 y 88; al N. con Luis Doldán; al E., concesiones números 65, 66, 75 y 76 y al S., con Eleodoro Doldán y concesiones 71 y 75.

Base de venta, $ 32.500. Hipoteca, pesos 25.000. Deuda actual, $ 22.555:458.

Esta venta se efectúa dentro de las condiciones publicadas al principio de esta sección.—Aviso iniciado en LA PRENSA el 27 de marzo de 1917. m27

*A REQUERIMIENTO JUDI*cial. Campo en el departamento General Obligado, distrito Las Garzas. N.o H.o 227|18905. Serie C. H. A. 6 o|o.

EL MIERCOLES 11 DE ABRIL DE 1917, A LAS 10.30 a. m. el Banco Hipotecario Nacional, rematará en el local de su sucursal Santa Fe, establecida en la calle Juan de Garay esquina San Jerónimo, un campo con todo lo clavado, plantado y edificado, situado en el distrito Las Garzas, departamento General Obligado, paraje denominado Tres Isletas, con superficie total de 2.500 hectáreas; este campo está formado por 25 lotes de terreno designados con los números 1 al 4 y del 15 al 22 inclusive de la sección 9.a; del 9 al 12 y del 28 al 34 inclusive de la sección 10; el 87 de la sección 12 y el 98 al 13, compuesto cada lote de 100 hectáreas; lindando en conjunto: al N., con Berli y Compañía Forestal Lda.; al E., esta misma compañía, Pedro Viscoy y sucesión Rousel; al S. la misma sucesión Rousel y Antonio Taboada y al O. con José Carrara.

Base de venta, pesos 63.400. Hipoteca, pesos 50.000. Deuda actual, pesos 47.776:916.

Esta venta se efectúa dentro de las condiciones publicadas al principio de esta sección. Aviso iniciado en LA PRENSA el 28 de marzo de 1917. m28

SUCURSAL MENDOZA

PROPIEDAD EN LA ciudad de Mendoza. N.o H.o 562|17466. Serie C. H. A. 6 o|o.

EL LUNES 16 DE ABRIL DE 1917 A LAS 2 p. m. el Banco Hipotecario Nacional, rematará en el local de su sucursal Mendoza, establecida en la calle Rivadavia número 165, una propiedad ubicada en la ciudad de Mendoza, calle San Martín números 2038 al 2056, con superficie de 2.566 metros cuadrados dividida en dos cuerpos de edificios; el primero es de construcción moderna, contra temblores y destinada a casa de familia, conteniendo 7 piezas principales, 4 de servicio, cuarto de baño y demás dependencias y el segundo una casa de negocio e inquilinato, constando de un salón y 21 habitaciones, etc.

Base de venta, pesos 40.500. Hipoteca, pesos 30.000. Deuda actual, pesos 28.476:134.

Esta venta se efectúa dentro de las condiciones publicadas al principio de esta sección. Aviso iniciado en LA PRENSA el 2 de abril de 1917. a2

PROPIEDAD RURAL EN EL departamento Maipú.—No. Ho. 496|15674, serie C. H. A. 6 o|o.

EL MARTES 17 de abril de 1917, a las 2 p. m., el Banco Hipotecario Nacional rematará en el local de su sucursal Mendoza, establecida en la calle Rivadavia número 165, una propiedad ubicada en el departamento Maipú, a 2.500 metros al NE. de la estación Fray Luis Beltrán (F. C. B. A. al P.) con superficie de 62 hectáreas; conteniendo 20 hectáreas, 4.321 metros de viña francesa con fallas y el resto de 41 hectáreas, 5.679 metros se compone de terreno que ha sido cultivado. Tiene derecho de agua para toda su superficie. Sus límites son: al N., Ernesto Vargas; al S., en parte calle pública frente a Francisco Garaycochea y en otra con Tránsito Chirino, viuda de Funes, Lucía F. de Merlo y Arturo F. Merlo; al E., con Lucía F. de Merlo y Arturo F. Merlo, testamentaría Pantaleón Anglat y E. Vargas y al O., con chacra de la villa Fray Luis Beltrán.

Base de venta, $ 31.400. Hipoteca, $ 24.500. Deuda actual, $ 28.255:510.

Esta venta se efectúa dentro de las condiciones publicadas al principio de esta sección.—Aviso iniciado en LA PRENSA el 3 de abril de 1917. a3

*A REQUERIMIENTO JUDI*cial. Propiedad rural en el departamento San Rafael, distrito Atuel. N.o H.o 612|16274. Serie C. H. A. 6 o|o.

EL VIERNES 20 DE ABRIL DE 1917, A LAS 2 p. m. el Banco Hipotecario Nacional, rematará en el local de su sucursal Mendoza, establecida en la calle Rivadavia número 165, una propiedad ubicada en el departamento San Rafael, distrito Atuel, a 30 cuadras más o menos al S. de la estación Negro Quemado del F. C. B. A. P. con superficie de 100 hectáreas, 77.986 metros 82 decímetros cuadrados; conteniendo: 91 hectáreas 3.464.67 metros con viña francesa frutal; 8 hectáreas 7.674.41 metros con alfalfa y el resto de 6.857.75 metros plantado con árboles frutales. Los cultivos detallados se encuentran abandonados y en mal estado de conservación. La propiedad tiene derecho de agua para toda su extensión y riega por el canal Izuel, derivado del río Atuel. Sus límites son: al N., calle pública frente a sucesión de Sotero Arizú; S., calle particular, frente al señor Federico Loassos; al E. Federico Loassos y al O., calle pública frente a Carlos Blanco, José Castellanos y otros.

Base de venta, pesos 140.500. Hipoteca, pesos 120.000. Deuda actual, pesos 123.396:581.

Esta venta se efectúa dentro de las condiciones publicadas al principio de esta sección. Aviso iniciado en LA PRENSA el 6 de abril de 1917. a6

*A REQUERIMIENTO JUDI*cial. Propiedad rural en el departamento San Martín, distrito Alto Verde. N.o H.o 7|296. Serie C. H. A. 6 o|o.

EL VIERNES 20 DE ABRIL DE 1917. A LAS 2.30 p. m. el Banco Hipotecario Nacional, rematará en el local de su sucursal Mendoza, establecida en la calle Rivadavia número 165, una propiedad ubicada en el departamento San Martín, distrito Alto Verde, a 3 kilómetros más o menos al NE. de la estación Ingeniero Giagnoni del F. C. B. A. P., con superficie de 89 hectáreas, 7.928 metros cuadrados; conteniendo 16 hectáreas, 5.000 metros de viña francesa; 2 hectáreas de viña criolla; 5.000 metros con árboles frutales; 1 hectárea, 5.000 metros con hortalizas y el resto se compone de terreno cultivable. Contiene además tres casas para contratistas. La propiedad tiene derecho de agua para toda su superficie y riega por el canal Norte Alto Verde. Sus límites son: N. y E. con testamentaría de Dionisio A. Sosa; S., carril nacional; y al O, calle pública y derechos de Lorenzo Guerrero.

Base de venta, pesos 30.000. Hipoteca, pesos 26.000. Deuda actual, pesos 23.582:141.

Esta venta se efectúa dentro de las condiciones publicadas al principio de esta sección. Aviso iniciado en LA PRENSA el 6 de abril de 1917. a6

SUCURSAL Sgo. DEL ESTERO

Independencia 267

*CAMPO EN EL DEPARTA*mento 28 de Marzo.—No. Ho. 55|10502, serie C. H. A. 6 o|o.

EL MARTES 17 de abril, de 1917, a las 2 p. m., el Banco Hipotecario Nacional rematará en el local de su sucursal Santiago, establecida en la calle Independencia número 267, un campo ubicado en el departamento 28 de Marzo, compuesto de 7.419 hectáreas, 38 áreas, 59 centiáreas; lindando: al N. y E. con Antonio Agrelo; al Sur, con Pasa-Pasa, de la sucesión de don Pablo Ferreyra de la Cruz y con Vicente L. Casares y al O. con los señores Tiscornia Hnos. y los herederos de don Pablo Ferreyra Cruz.

Base de venta, $ 89.000. Hipoteca, $ 75.000. Deuda actual, $ 70.197:077.

Esta venta se efectúa dentro de las condiciones publicadas al principio de esta sección.—Aviso iniciado en LA PRENSA el 3 de abril de 1917. a3

SUCURSAL SAN JUAN

*A REQUIRIMIENTO JUDI*cial.—Dos casas en la ciudad de San Juan. N.o H.o 42|7659. Serie C. H. A. 6 o|o.

EL JUEVES 12 DE ABRIL de 1917 a las 11 a. m. el Banco Hipotecario Nacional, rematará en el local de su sucursal San Juan establecida en la calle Bartolomé Mitre No. 856, un sitio con dos casas habitación, compuesta la primera de 3 piezas principales y demás dependencias y la segunda de cuatro piezas y dependencias, ubicadas en lo urbano sobre la avenida Rawson y General Paz distante como unos 760 metros al S. O. de la plaza 25 de Mayo de la ciudad de San Juan, compuesto su terreno de una superficie de 1.041 metros cuadrados, o lo que resulte; lindando al N., con Pablo Poslemann; al S., con la calle General Paz; al E., con la avenida Rawson y al O., con pertenencias de don José Gimbernat Prim y doña Concepción R. de Polanco.

Base de venta $ 5.300. Hipoteca $ 3.000. Deuda actual $ 2.787:120.

Esta venta se efectúa dentro de las condiciones publicadas al principio de esta sección.—Aviso iniciado en LA PRENSA el 29 de marzo de 1917. m29

SUCURSAL CORDOBA

*A REQUERIMIENTO JUDI*cial.—No. Ho. 506|20330, 2a. ley, número 9155, 1ra. serie.

EL MARTES 17 de abril de 1917, a las 2 p. m., el Banco Hipotecario Nacional rematará en el local de su sucursal Córdoba, establecida en la calle San Jerónimo esquina Chacabuco, un campo con todas sus mejoras ubicado en la pedanía Candelaria Norte, departamento Río Seco, el cual se denomina San Juan y se compone de una superficie total de 1.804 hectáreas, 536 metros cuadrados; lindando: al N., con Pastor Villarruel; al S., con Faustino Bustamante; al E., con Justino Flores y al O., con Ramón Figueroa, Juan de Barrera y Casimiro Figueroa.

Base de venta, $ 21.300. Hipoteca, $ 20.000. Deuda actual, $ 19.233:754.

Esta venta se efectúa dentro de las condiciones publicadas al principio de esta sección.—Aviso iniciado en LA PRENSA el 3 de abril de 1917. a3

TERRITORIO NACIONAL DE LA PAMPA CENTRAL

CAMPO EN LA SECCION XIV. Fracción D. parte Sur del lote 18 N.o H.o 29195. Serie L.

EL LUNES 9 DE ABRIL A LAS 2 p. m. el Banco Hipotecario Nacional, rematará en su local calle 25 de Mayo número 245 (capital federal). este campo con superficie de 1.600 hectáreas, el que afecta la forma de un trapecio, y linda: al N. con más tierras del lote 18 y con una pequeña fracción irregular del lote número 17; por el S. con más tierras del lote 18, misma fracción y sección; por el E. con el lote 20 misma fracción y sección IX, y por el O. con el lote 19, sección XIV, fracción D.

Base de venta, pesos 6.600. Hipoteca pesos 4.000. Deuda actual, pesos 3.497:603

Esta venta se efectúa dentro de las condiciones publicadas al principio de esta sección. Aviso iniciado en LA PRENSA, el 26 de marzo de 1917. m26

TERRITORIO NACIONAL DE FORMOSA

DOS CASAS EN LA CIUDAD de Formosa, calles Salta esquina Belgrano y Salta s|n. A requerimiento judicial, N.o H.o 16196. Serie C. H. A. 6 o|o.

EL LUNES 9 DE ABRIL A LAS 4 p. m. el Banco Hipotecario Nacional, rematará en la misma propiedad, estas casas, las que se hallan edificadas en los solares A y D. de la manzana 235, midiendo en conjunto, 100 metros de frente al N. o NO., (calle Salta) por 50 metros de fondo también frentes al E. o NE. (calle Belgrano) y al O. o SO. calle Rivadavia.

Base de venta, pesos 7.300. Hipoteca, pesos 5.500. Deuda actual, pesos 5.220:625.

Esta venta se efectúa dentro de las condiciones publicadas al principio de esta sección. Aviso iniciado en LA PRENSA el 26 de marzo de 1917. m26

TERRITORIO NACIONAL DE RIO NEGRO

FRACCION DE CAMPO EN la sección III de la Colonia Choele Choel, lote agrícola número 28. N.o H.o 18730. Serie C. H. A. o|o.

EL LUNES 9 DE ABRIL A LAS 2 p. m. el Banco Hipotecario Nacional, rematará en su local calle 25 de Mayo número 245 (capital federal) esta fracción de campo con superficie de 100 hectáreas, 43 áreas, 87 centiáreas, lindando al NE. con el lote 22; al SE. con el lote 27 y parte del 24 por el NO. y O. con el Río Negro.

Base de venta, pesos 10.500. Hipoteca, pesos 7.500. Deuda actual, pesos 7.166:587.

Esta venta se efectúa dentro de las condiciones publicadas al principio de esta sección. Aviso iniciado en LA PRENSA el 26 de marzo de 1917. m26

FRACCION DE CAMPO EN la sección V. Lote rural número 20 de la Colonia Choele Choel. N.o H.o 14169. Serie C. H. A. 6 o|o.

EL LUNES 9 DE ABRIL A LAS 2 p. m. el Banco Hipotecario Nacional, rematará en su local calle 25 de Mayo número 245 (capital federal), esta fracción de campo, con superficie de 98 hectáreas, 29 áreas y 97 centiáreas y linda; por el NE., con parte del lote número 13; por el SE., con el lote número 21; por el SO., con el Río Negro, y por el NO., con los lotes 19 y 22, todos de la misma sección y fracción.

Base de venta, pesos 17.000. Hipoteca, pesos 12.500. Deuda actual, pesos 11.783:508.

Esta venta se efectúa dentro de las condiciones publicadas al principio de esta sección. Aviso iniciado en LA PRENSA el 26 de marzo de 1917. m26

Territorio nacional de la Pampa Central y Río Negro

*FRACCION DE CAMPO SEC*ción XXI, fracción B., ángulo NE. del lote número 10. N.o H.o 34005. Serie L.

EL LUNES 9 DE ABRIL A LAS 2 p. m. el Banco Hipotecario Nacional, rematará en su local calle 25 de Mayo número 245 (capital federal) esta fracción de campo con superficie de 2.500 hectáreas, midiendo 5.000 metros en cada uno de sus lados y situado en los territorios de Río Negro y la Pampa, con los siguientes linderos: al N. con don Pedro Arancet; al S. con la sucesión de Biedma; al E. con Jacinto Castro y al O. con el lote 4 de la división.

Base de venta, pesos 9.300. Hipoteca, pesos 7.000. Deuda actual, pesos 6.059:537.

Esta venta se efectúa dentro de las condiciones publicadas al principio de esta sección. Aviso iniciado en LA PRENSA el 26 de marzo de 1917. m26

Victoriano R. Giménez

JUDICIAL—EN LOMAS DE Zamora. Buena propiedad calle General Alvear 311 esquina a Francisco Portela, a 3 cuadras de la plaza principal y a 1 cuadra del tranvía. Barrio de familias rodeado de chalets y quintas. Orden del señor juez en lo civil de la capital, Dr. Fernando Klappenbach, secretaría Dr. Carlos F. Ayarragaray, en el juicio seguido por don José Bianchi contra don Enrique Pagani. Base $ 7.481.30 moneda legal, o sea las dos terceras partes de la tasación.

EL DOMINGO 15 de abril a las 3 y 30 pasado meridiano, en la misma propiedad. Terreno mide 22 m. 71 al Oeste por 9 m. 09 en el frente que mira al Sur. Edificio muy sólido construído con buenos materiales; consta de zaguán, vestíbulo, 3 habitaciones a la calle y una interna, pieza de baño, cocina y w. c. y 2 piezas de servicio, galería de madera, etc. Frente imitación piedra, buena carpintería, aguas corrientes, luz eléctrica y adoquinado en sus dos frentes. 8 o|o a cuenta de precio. Comisión 2 o|o. Informes, Cangallo 456.—Victoriano R. Giménez. a1

CROHARÉ & Cía.

Sucesores de B. Alchourron y Hnos.

IMPORTANTE REMATE de CAMPOS

DOS ESTANCIAS FORMADAS

LA MARIA EN OLAVARRIA (ferrocarril del Sud), a diez leguas de Olavarría, ocho de San Bernardo y a cinco de Espigas.

LA ESPERANZA, EN CORDOBA, a cuatro y media leguas de Villa Valeria (ferrocarril al Pacífico) y a dos y media leguas de Lecueder (ferrocarril al Pacífico).

SE REMATARAN EN CINCO LOTES—BASES $ 70.— M|N. HECTAREA

*VENTA DECIDIDA POR OR*den de los señores José Bayona y herederos de don Luis Ferrazzini; por liquidación de condominio.

ESTANCIA "La María", de 4.037 hs., 79 ás., 68 cs., en tres fracciones, a saber: Lote 1, de 1.804 hs., 03 ás., 53 cs., con el casco de la estancia La María, galpón, bañadero de ovejas en Portland a todo costo, con escurrideros, manga de aparte, varios corrales, etc., etc. Buen campo, de buenos pastos, apto para ganadería y agricultura, dividido en 8 potreros grandes y chicos, con buenos alambrados; tiene dos molinos de agua dulce, con sus correspondientes tanques australianos y bebederos, los que dan agua a todos los potreros. Lote 2, de 959 hs., 32 ás., 52 cs., buen campo, de buenos pastos, dividido en dos potreros, con buenos alambrados. Tiene un molino de agua dulce, con su tanque y bebederos correspondientes, que dan agua a los dos potreros. Lote 3, de 1.274 hs., 43 ás., 57 cs., buen campo, de buenos pastos, dividido en 4 potreros, con buenos alambrados; tiene un molino con tanque australiano de agua dulce y con bebederos correspondientes para los 4 potreros.

ESTANCIA "La Esperanza", de 5.000 hs., en dos fracciones, a saber: Lote 1, de 2.500 hectáreas, de las cuales hay alfalfadas más o menos 1.200 hectáreas, repartidas en varios potreros. Este lote está dividido en 14 potreros, grandes y chicos; con alambrados de primer orden. Campo parejo, especial para alfalfa, poblado con muy buenos pastos. Existen cuatro molinos Aer-Motor y dos bombas de tres pistones cada una, a malacate, con sus tanques y bebederos correspondientes, los que dan agua buena a todos los potreros. El agua es dulce y se encuentra a 3 y 4 metros. En este lote está el casco de La Esperanza, galpón, casa de peones, etc. Lote 2, de 2.500 hs., habiendo más o menos 270 hs. alfalfadas dividido en 7 potreros, con alambrados de primer orden. Campo especial para alfalfa, de buena tierra y poblado, con buenos pastos; tiene 5 molinos de agua buena, con sus tanques y bebidas, que dan agua a todos los potreros. El agua es dulce en todo el campo, y se encuentra a 3 y 4 metros de profundidad. Corral para hacienda, mayor de 15 metros, en buen estado.

EL MIERCOLES 11 de abril de 1917, a las 3 de la tarde, en nuestra casa. Para ver el campo La María, debe hacerse por Olavarría, F. C. S., y La Esperanza, por Villa Valeria o Lecueder (F. C. P.), donde hay comodidades de automóviles. Seña 8 por ciento. Comisión 2 o|o al comprador. Por más datos y pedidos de avisos con planos, dirigirse a nuestra casa, Reconquista 432, Buenos Aires.—Crohaé y Cía. v11a

A. C. Taquini y Cía.

Mejor que JUDICIAL

PAVON 2168|70
PASCO 1082
PARAGUAY 3485

Con orden terminante de venta a cualquier precio sobre la base.

v8

MEJOR QUE JUDICIAL — Por ausentarse su dueño. Orden terminante de venta a cualquier precio sobre la base. Tres propiedades de un valor muy superior al que se tiene para vender, de renta segura, en barrios de primer orden, con cloacas, luz eléctrica, calles con afirmados, etc.

EL DOMINGO 8 de abril, a las horas indicadas en cada una, y sobre las mismas.

A LAS 3 p. m., bulevar Pavón 2168 y 70, calle asfaltada, altos y bajos, edificada en 10 varas frente: 25.58 en el O. y 25 en el E., teniendo los bajos, sala, 5 dormitorios, despensa, cocina, y demás comodidades. Altos, igual distribución que la anterior, cielos rasos, pisos pino tea, patios mosaicos, etc. Renta $ 200 mensuales. Base, $ 14.000 m|n, dando en consecuencia el 17 o|o de interés anual.

A LAS 3.30 p. m., Pasco 1082 entre Carlos Calvo y Humberto I, dos piezas al frente, dos en el interior y demás comodidades, cielos rasos, patios de mosaicos, edificación en buen estado y en un terreno de 8.93 varas por 12.99 fondo, con lo más o menos que resulte dentro de muros. Base, $ 6.000 m|n. Renta, $ 80.

A LAS 4 p. m., Paraguay 3485, entre Cnel. Díaz y Guise, propiedad edificada en 10 varas frente por 23.40 en el E. y 21.05 en el O., con sala, 4 piezas y demás comodidades. Base, $ 6.000 m|n. Renta, $ 80. Sobre esta propiedad, el comprador podrá hacer uso de una hipoteca a 2 años de plazo, por 5.000 $ m|n.

Recomendamos especialmente se visiten estas casas, que constituyen un verdadero negocio, y cuya venta es terminante, y a cualquier precio sobre sus bases. 8 o|o a cuenta de precio y 2 o|o de comisión. Más detalles Bmé. Mitre 475, U. T. 3998, Avenida.

*JUDICIAL — FRENTE MIS*mo al Parque de Saavedra. Pinto 3880 y 82, calle adoquinada, a veinte pasos del tranvía Lacroze. Casa de altos y bajos, edificada en 23.27 mts. frente al NO.; 4 mts. al N., que forma ochava; 29.30 frente al O., calle García del Río; 25.98 en el SE. y 5.16 al SO. Superficie total 411.29 mts. cuadrados, igual a 548.45 v. c. Altos, 5 dormitorios y terraza. Bajos: Salón, tres dormitorios, galponcito y demás comodidades, jardín, luz eléctrica, aguas corrientes, etc. Tasación, pesos 15.725.96 m|n. Base 2|3 partes, $ 10.483.97 m|n.

EL DOMINGO 15 de abril, a las 3 p. m., en la misma. Orden del señor juez doctor Lagos, secretaría doctor Beretervide, juicio don Antonio Austi con don Egiziano Clementi. 8 o|o a cuenta de precio y 2 o|o de comisión. Más detalles, Bmé. Mitre 475. U. T. 3998, Avenida.—Manuel Beretervide, secretario. v25

Saúl Z. Herrera

92 San Martín 92—U. T. 6731, Avenida

UNA MOSCA BLANCA — (Algo sumamente barato), linda y central casa habitación y renta. Calle Maure Nos. 3988 y 3990 al lado de Guevara, de 10x27, vs. Base increíble y resuelta de venta 4.000 $ a plazos. Construcción moderna, en cal y lista para edificar de altos, de gran salón de negocio al frente, 2 dormitorios, comedor, baño, pieza de servicio y detalles, p. de tea, c. de yeso, mosaicos, galería y adoq. pago al frente. A 1 cuadra de las Avds. Triunvirato y Jorge Newbery que es lo más chic de esa regia ubicación, con 10 líneas distintas de tranvía en combinación con el subterráneo. Renta de actualidad 90 $. Visítese a toda hora.

EL DGO. 8 de abril a las 4 p. m. En la misma. a1

MEJOR QUE JUDICIAL. Con base de 1 $ v|c. a quemar, lote esq. Simbrón y Esperanza, rumbo S. y Oeste. 12.05 por 22.66 vs. Pidan planos.

EL DGO. 8 de abril a las 5 p. m. [illegible]

Aníbal Solanas

*COMO JUDICIAL — A PLA*zos.

EL DOMINGO 8 de abril, a las 4 p. m., remataré, en la misma propiedad, la finca calle Guayanas No. 5133 y 5137, compuesta de negocio al frente, 4 habitaciones de 4x4, 2 chicas y dos de madera, cocina, w. c., patios mosaicos, etc. Edificio imitación piedra y como construcción de primer orden. Mide 8 metros 66 de frente, por 43 metros 30 de fondo. Ad corpus. Base, pesos 12.000. El comprador podrá tomar una hipoteca de $ 5.000, a dos años, con el interés del 9 1|2 o|o. Exigiré el 8 o|o de seña a cuenta de precio y el 2 o|o de comisión. Más datos a Corrientes No. 435. U. T. 502, Avenida. v8

Accame y Cía.

AVENIDA LUIS MARIA Campos (antes Gutemberg), 304 y 306 esquina Arévalo, altos y bajos, amplia, moderna y sólida, a 3 cuadras de Santa Fe, con doble vía de eléctricos al frente. Base pesos 22.727 que reconoce en hipoteca, pagaderos por servicios trimestrales.

EL DOMINGO 8 de abril, a las 4. Miden 10 por 37 varas. Consta cada casa de vestíbulo, 8 habitaciones principales, servicios, frente imitación piedra, tirantería de hierro, cedro, yeso, tea, mosaicos, mármoles, electricidad. Renta pesos 190. Visítese de 4 a 6. Títulos perfectos. Seña 8 o|o. Comisión 2 o|o. Informes, Cangallo 627.—Accame y Cía. v8

Julio C. Battaglini

*JUDICIAL — CASITA CHI*che, en Villa Lugano, capital federal, calle Strangford No. 5779.

EL DOMINGO 15 de abril, a las 4 p. m., sobre la propiedad. Por mandato del señor juez de primera instancia, doctor Fernando Klappenbach, secretaría del doctor Gutiérrez Sáenz Valiente, y en los autos seguidos por la sucesión de don José Soldati contra la sucesión de don Angel Carlos des Angeles Carré, sobre cobro hipotecario, procederé a vender la propiedad designada con el No. 5779 de la calle Strangford, compuesta de verja de mampostería y hierro al frente, 3 piezas, galería de cristal, pieza en altos, cuarto de baño, cocina, gasómetro con cañerías, molino, plantas de adorno, etc. Casita construída con materiales de primera y lista para habitarla. El terreno mide metros 20 de frente por 22.60 de fondo, y está formado por los lotes 19 y 20 de la manzana D. Tasación $ 8.000 m|n. Base de venta 2|3 partes, o sea $ 5.333.33. El comprador entregará el 8 o|o a cuenta de precio y el 2 o|o de comisión. Otros datos en la secretaría citada, Palacio de Justicia, o al martillero, Alsina 412.—J. C. Battaglini.

Nicolás Villa

REMATARA EL DOMINGO 8 de abril a las 4 p. m., por división de condominio, la espléndida propiedad situada en la calle Diamante números 1102 al 1112, esquina Hernandarias 505, compuesta de 15 varas igual 12.99 metros por 20 varas igual 17.32 metros, o sea una superficie total de 300 v. c. igual a 224.98 metros, según títulos. Base 12.000 pesos m|n. Edificio de primer orden, hecho a todo costo; se compone de dos salones negocio, cuatro piezas con balcón a la calle, cocina, servicio y una pieza alta, patio de mosaico, puertas y persianas de cedro, cielos rasos de yeso, piso pino tea, etc., etc. Venta forzosa. Títulos perfectos. Seña 8 o|o. y comisión 2 o|o. en el acto de la venta. Más detalles a mi escritorio, Perú 155. a3

Juan José Gollán

10.093 HECTAREAS en RIO Cuarto. El remate judicial más importante por Juan José Gollán.

EL DIA 10 de abril del corriente año, a las 10 de la mañana, en su escritorio Belgrano 73, de la ciudad de Córdoba. A media legua de la estación Baigorria, F. C. C. A. y siete leguas más o menos de la importante ciudad de Río Cuarto. Gran establecimiento agrícola y ganadero, el más moderno, el más valioso de todos sus similares de la provincia, con miles de hectáreas alfalfadas espléndidamente, infinidad de potreros, con sus respectivos bebederos. Un molino de torre de 40 pies con tanque australiano con capacidad para 500.000 litros en el lote cuatro y once molinos más con sus respectivos tanques autralianos en los demás lotes. Dos casas construídas con materiales de primera, con cinco habitaciones y demás dependencias cada una. Tres casas más construídas con igual material, especiales para capataces y peones, dos garages, galpones para acopio de granos, pesebreras, etc. Tierra de primer orden, sumamente fértil bien trabajada, obteniéndose todos los años espléndidas cosechas de trigo, lino y maíz. Arroyos y aguadas permanentes dentro del campo y con agua a tres metros de profundidad. Está completamente cercado con postes de quebracho colorado, siete hilos de alambre de acero, varillas de hierro y quebracho blanco, teniendo una extensión más o menos de 130 kilómetros. Hay además una infinidad de mejoras que no se detallan por su extensión. Advirtiendo a los interesados que tan sólo en el lote 4 hay mejoras por más de 200.000 pesos, aproximadamente la base con que sale a remate este lote. Atención capitalistas. Nunca emplearán mejor su dinero, es zona donde nadie desea vender y todos ansían comprar. Las últimas operaciones de campos sin mejoras efectuadas por esos alrededores han dado un promedio de 200 pesos por hectárea. Títulos perfectos. Lean con detención el siguiente:

EDICTO

Por disposición del señor juez de primera instancia y primera nominación en lo comercial de esta ciudad, doctor Nicolás Garzón Maceda, secretaría a cargo del autorizante, se hace saber que ha sido designado el martillero público don Juan José Gollán para que proceda a la venta en pública subasta el día 10 de abril del corriente año, a las diez de la mañana, en su escritorio Belgrano 73, de la ciudad de Córdoba, con las bases que se expresan a continuación, el inmueble perteneciente al señor Joaquín Crespo (hijo), en el juicio ejecutivo seguido en su contra por el doctor Ricardo Altamira en representación de las sociedades Crédito Territorial del [illegible] en la Argentina y Crédito Territorial [illegible] Americano y el que consta de un establecimiento de campo, formado de [illegible] tes, con todo lo edificado, clavado y [illegible] do, denominado La Esperanza, antes [illegible] de Barrancas, ubicado en [illegible] departamento Río Cuarto, pedanía [illegible] compuesto de una superficie total [illegible] mil noventa y tres hectáreas, [illegible] cientos treinta y seis metros y [illegible] Norte con los sucesores de Luis P. [illegible] Juana Gigena de Rivero y otros; [illegible] con Antonio Baigorria; por el Este [illegible] Juana Gigena de Rivero y por [illegible] Domingo de la Torre.

CONDICIONES DE VENTA

1.a—El lote número 4 que cons[illegible] casco de la estancia La Esperanza, [illegible] puesto de 2.523 hectáreas, 3.309 metros y que linda por el Norte con Juana G[illegible] de Rivero; al Sur con Antonio Baigorria; al Este, con Juana Gigena de Rivero [illegible] Oeste, con el lote número 3, se venderá con la base de 100 pesos m|n. la hectárea.

2.a—Los lotes números 1, 2 y 3 de la misma estancia La Esperanza, los que se venderán separadamente, están compuestos cada uno de 2.523 hectáreas, 3.309 metros y que unidos lindan: por el Norte, con Luis B. Molina y otros; al Sur, con Antonio Baigorria; al Este con Juana Gigena de Rivero y el lote 4, antes descripto y por el Oeste con Domingo de la Torre. Se venderán con la base de 60 pesos m|n. la hectárea.

3.a—El remate se efectuará en el orden siguiente: lotes números 4, 3, 2 y 1, y si el primero no se vendiere se rematarán en el mismo acto los cuatro lotes conjuntamente con la base de 60 pesos por hectárea. El Registro de Propiedades informa que consta el dominio y que existen los siguientes gravámenes:

1.o—Una hipoteca en primer grado sobre todo el inmueble a favor de las compañías Crédito Territorial Sudamericano y Crédito Territorial del Norte en la Argentina, por valor de 220.000 pesos oro sellado, anotada con fecha 11 de junio de 1912.

2.o—Una hipoteca sobre el lote 3 a favor de Carmela Crespo por valor de 75.000 pesos moneda nacional anotada con fecha 5 de enero de 1916.

3.o—Una hipoteca sobre el lote 3 a favor de Delia C. de Ortiz Machado por valor de 75.000 pesos m|n. anotada con fecha 7 de enero de 1916.

4.o—Una hipoteca a favor de J. Joaquín Crespo sobre el lote 3, por valor de 103.490.60 pesos moneda nacional, anotada con fecha 7 de enero de 1916.

5.o—Una hipoteca sobre los lotes 1 y 2 a favor de Eduardo y Arturo Crespo, por valor de 320.000 pesos m|n. anotada con fecha 7 de enero de 1916. Por escritura de la misma fecha, los señores nombrados ceden y trasfieren a favor de Ernesto Sakmann la suma de 120.000 pesos m|n. del crédito antes mencionado. Por escritura de la misma fecha ceden y trasfieren a favor de Carmela Crespo la suma de 10.000 pesos m|n. del crédito antes relacionado y por escritura de fecha 1.o de abril del mismo año, los señores Eduardo y Arturo Crespo ceden y trasfieren a favor de Joaquín Crespo la suma de 10.000 pesos m|n. del mismo crédito.

6.o—Una hipoteca sobre el lote 4 a favor de Rosa G. de Rivero por valor de 140.000 pesos moneda nacional, anotada con fecha 23 de septiembre de 1916.

7.o—Un embargo ordenado por el juez de 1.a Comercial a solicitud del Banco de la Nación Argentina, anotado con fecha 14 de octubre de 1916.

8.o—Un embargo ordenado por el juez de 5.a Civil a solicitud de Rosa G. de Rivero, anotado el 27 de noviembre de 1916. Se hace constar que sobre el lote 1, existe un contrato de arrendamiento que vence el 8 de julio del corriente año. De acuerdo con el artículo 896 del C. de P. se hace saber que los títulos se encuentran en poder de la Sociedad Crédito Territorial Sudamericano, donde podrán ocurrir los interesados para su revisión. En el acto del remate, los compradores depositarán el 10 o|o de seña y a cuenta del precio y el 2 o|o de comisión al martillero que será por cuenta de los mismos. Oficina, marzo 16 de 1917. —Miguel García, secretario. v10

C. G. Semería

AVENIDA BOEDO 1737, ideal casa, 3 habitaciones y 1 de madera, mide 10 por 20, adoquinado municipal. Venta igual que judicial. Base 4.500 pesos y orden de liquidar.

EL DOMINGO 8 de abril a las 4 p. m. remataré. Más datos a mi escritorio, Jujuy 1222. a3

Adolfo Calvete

*EN BELGRANO! — GENE*ral Paz 1251. Chalet bien construído. A plazos.

EL DOMINGO 8 de abril, a las 4 p. m., remataré, sobre el mismo, el espléndido chalet, calle General Paz 1251, entre las de Loreto y Zabala, cuyo edificio consta de: Planta baja: Sala, comedor, hall, cocina, w. c., y patio. Verja de hierro y jardín al frente. Planta alta: 4 dormitorios, baño con instalaciones completas, terraza y w. c., cielos rasos yeso, carpintería y materiales de buena calidad, pisos pino tea, etc. Su terreno no deldeales dimensiones, mide 12 varas 13 de frente por 30 varas 04 de fondo. Calle adoquinada, aguas corrientes, luz eléctrica y tranvías en todas direcciones, por Cabildo a 1 cuadra. Barrio de cloacas. Base definitiva, $ 14.500 m|l., pudiendo el comprador constituir una hipoteca por $ 10.000, a 1, 2 o 3 años de plazo, con 8 1|2 o|o de interés anual. Venta forzosa. Liquidación de verdad. Títulos perfectos. Puede visitarse de 10 a 11 a. m. Exigiré 8 o|o a cuenta de precio y 2 o|o por mi comisión. Otros informes a mis escritorios, Cangallo 442. — Adolfo Calvete. a1

GIMÉNEZ ZAPIOLA, PANELO Y CIA.

JUDICIAL—EN NECOCHEA estación La Dulce y estación Lumb, a dos mil metros y a mil Cooper. Lindando con el pueblo Colonia Olivera. Espléndido campo en la región más valiosa del Sur de Buenos Aires; rodeado por importantes establecimientos. En plena zona agrícola y ganadera. Superficie, 7.516 hectáreas, 03 áreas, dividido en 7 potreros. Tres molinos con tanques australianos, un jaguel y seis puestos con dos piezas y una cocina de mampostería cada uno. El campo es alto, sin desperdicio alguno, con superficie ondulada, tierra negra arenosa de la mejor calidad, apta para todos los cultivos. Hoy día está totalmente bajo agricultura. El trigo, maíz, avena y cebada han dado resultados óximios, con rendimiento de 15 a 20 fanegas por hectárea como término medio. Agua dulce a 3 y a 10 metros. Alambrado en todo su perímetro a excepción del costado NE. Linderos: al NO Luis Deffernari y Pedro Corvalán; al NE. Carlos C. Olivera; al SE., pueblo y colonia "Nicanor Olivera", antes Domingo y Adolfo Olivera, Christian Johansen, Juan Verges y del doctor Julio Pueyrredón, antes sucesión de Irene Olivera, y al SO., doctor Julio Pueyrredón, Celedonio Carabajal, Luis Deffernari y Julián Díaz, estos tres últimos antes Angelino Díaz. Base $ 751.603, o sea $ 100 la hectárea, las dos terceras partes de la tasación.

EL VIERNES 20 de abril a las 3 p. m. en nuestro hall. Por orden del señor juez de primera instancia doctor Roberto Bunge, secretaría del doctor Echegaray, a propuesta de parte en el expediente No. 1349, folio 205, año 1914. 8 o|o a cuenta de precio y 2 o|o de comisión en efectivo.—Giménez Zapiola, Panelo y Cía., Florida 239.—Nota: El comprador podrá tomar en hipoteca en oro sellado en las condiciones usuales del prestamista, hasta el 50 o|o del importe de la compra, no pudiendo exceder dicha hipoteca de $ 200.000 o|s., con el interés del 8 o|o, pagaderos por semestres anticipados hasta un plazo de 5 años, pudiendo amortizar o chancelar en cualquier momento, previo aviso con tres meses de anticipación, sin pérdida alguna de intereses. Es entendido que la hipoteca debe constituirse en el plazo de 30 días a contar desde la fecha en que estén listos los certificados respectivos, bajo apercibimiento de quedar sin efecto esta concesión del prestamista, si el comprador no se presentase dentro de ese plazo a formalizar la escritura de hipoteca. Debe el interesado en caso de querer tomar la hipoteca entenderse con nuestra casa con anterioridad de la fecha del remate y escriturar por ante el escribano que designe el prestamista.—Giménez Zapiola, Panelo y Cía., Florida 239. a1

JUDICIAL — CHACRAS en Mercedes, provincia de Buenos Aires, a 10 cuadras de la estación La Verde, C. G. de FF. CC. distante 2 1|2 horas de la capital, con buen servicio de trenes. Zona de gran importancia, campo bueno y apto para todo destino, 2 chacras que se venderán por separado. La una, designada con el número 3, cuyas dimensiones son: 420 metros en sus costados NE. y SO. por 270 m. en los del SE. y NO., encerrando una superficie de 11 hectáreas 34 áreas; linda por el NO y NE. con campo de Roberto Lowe; por el SE. con la chacra 4 y por el SO. con la 2. Base, $ 1.134. La otra es la designada con el número 16; mide 316m30 en cada uno de sus costados, encerrando una superficie de 10 hectáreas y linda por el SE. con la chacra 23; por el NE. con Roberto Lowe; por el SO. con la chacra 17 y por el NO. con las chacras 14 y 15. Base, pesos 1.000.

EL LUNES 9 de abril, a las 3 de la tarde, en nuestro hall. Por orden del señor juez de primera instancia doctor Klappenbach, secretaría del doctor Espeche, a propuesta de partes en el expediente 8188, año 1916. 8 o|o a cuenta de precio y 2 o|o de comisión en efectivo.—Giménez, Zapiola, Panelo y Cía., Florida 239. m25

*JUDICIAL — EN LA ESTA*ción del Viso, F. C. C. C. Partido de General Sarmiento. A 1 y 1|2 hora de la capital. Espléndida chacra a 6 cuadras de la estación. Campo perteneciente al condominio que existía entre los señores José Breganze, Juan Gittar (hoy su sucesión), Atilio Balduzzi y Esteban F. Fermé, cuya división se ha hecho en los autos sucesorios de don Juan Gittar, que tramitan en el juzgado de primera instancia en lo civil a cargo del doctor Meléndez, secretaría del doctor Marcó, adjudicándose al señor Esteban F. Fermé esta chacra que lleva el número 8 del plano agregado al expediente referido. Consta de una superficie de 66.062 metros cuadrados, siendo sus dimensiones y linderos los siguientes: 360m21 en el costado NE., por donde linda con herederos de Hernández (hoy Otamendi): 360m21 en el SO., lindando con Villa Luna; 183m40 en el NO., lindando con la sucesión de Juan Gittar y 183m40 en el SE. lindando con el señor Atilio Balduzzi. La escritura de división de condominio la otorgará el escribano señor Luis B. Castelli. Este campo es de excelente calidad, con tierra negra apta para todo cultivo y especialmente para quintas de verduras. Base retasada pesos 3.766.26. Por orden del señor juez de primera instancia doctor César A. Campos, secretaría del doctor Basavilbaso, a propuesta de partes, en los autos Bianchi Pelitti José contra Fermé Esteban F.

EL JUEVES 12 de abril a las 3 p. m. en nuestro hall, 8 o|o a cuenta de precio y 2 o|o de comisión en efectivo.—Giménez Zapiola, Panelo y Cía., Florida 239. a1

JUDICIAL. PETIT HOTEL. —Maipú 931. Entre Paraguay y Charcas. Gran ubicación, a 1 cuadra de la plaza San Martín. Terreno: 9m34 de frente por 46m81 de fondo en el costado Sur, desde el extremo Este de ésta línea siguiendo al Norte se medirán 4m52, en seguida con rumbo Este, 21m15, a la terminación de los cuales, en dirección al Norte, 11m80 al final de esa línea con rumbo Oeste, 21m16, después cuadrando hacia el S. 7m42 y finalmente en dirección Oeste y hasta unirse con el extremo N. de la línea del frente 40m25. Edificio construído a todo costo con materiales elegidos y de la mejor calidad, consta de subsuelo, piso bajo y piso alto. El subsuelo con entrada especial tiene 3 piezas para servicio, baño, cocina, antecocina y carbonera; piso bajo: vestíbulo, gran hall, sala, salita, comedor, escritorio, despensa, toilette. Gran jardín en el fondo. Piso alto: sala a la calle, 7 dormitorios, dos baños, etc. Escaleras de mármol y de cedro, pisos de parquet, pino tea y mosaico extranjero, zócalo de madera, cielos rasos de yeso, carpintería de roble y de cedro, calefacción, etc. Base retasada, pesos 160.000. Por orden del señor juez de primera instancia doctor Matías Mackinlay Zapiola, secretaría del doctor Paz, a propuesta de partes, en el expediente número 1205, año 1914.

EL MARTES 17 de abril a las 3 p. m. en nuestro hall, 8 o|o. a cuenta de precio y 2 o|o de comisión en efectivo.—Giménez Zapiola, Panelo y Cía. Florida 239. a3

JUDICIAL — CALLAO núm. 786, entre Viamonte y Córdoba, en unos de los barrios más importantes de la zona Norte. Terreno mide 8m66 de frente al E. por 34m816 de fondo. Edificio antiguo, consta de sala, antesala, comedor, 4 piezas, cocina, baño, y 1 pieza en altos, pisos de madera de pino tea y mosaicos, cielos rasos de yeso, carpintería de pino y cedro, instalación de aguas corrientes, cloacas y luz eléctrica. Base, pesos 53.500, o sea pesos 133.07 la vara cuadrada. El ejecutante acordará en préstamo en oro sellado al que resulte comprador siempre que no pertenezca a la sucesión ejecutada, hasta las dos terceras partes del precio de venta debiendo abonarse el resto hasta completar el importe de la compra al contado, este préstamo no podrá exceder de $ 20.240 oro sellado y será por tres años con opción a seis años más al 8 o|o de interés anual y con sujeción a todas las condiciones que el mencionado ejecutante exige para sus préstamos quedando en garantía hipotecaria en primer término la misma propiedad. En este caso las escrituras de compraventa e hipoteca deberán suscribirse dentro de los dos meses de efectuado el remate por ante el escribano que el mismo prestamista designase.

EL MIERCOLES 18 de abril, a las 3 p. m. en nuestro hall. Por orden del señor juez de primera instancia doctor Colombres, secretaría del doctor Dobranich, a propuesta de partes en el expediente folio 39, año 1916. Seña 8 o|o. Comisión 2 o|o. en efectivo.—Giménez Zapiola, Panelo y Cía., Florida 239. a4

JUDICIAL—SOLIS 1253, entre San Juan y Cochabamba, barrio de familias, rodeada de edificación compacta. Terreno mide: 11m258 de frente al E. por 43m032 de fondo al O. teniendo un martillo a su favor en el costado S. a los 15m847 de la línea de la calle, compuesto de 8m66 de frente al E. por 28m625 de fondo al O. Superficie según título: 683m98 y según mensura: 721m25. El edificio consta de 6 piezas, w. c., patios y dependencias. Construcción antigua. Servicios de cloacas, aguas corrientes y luz eléctrica. Base pesos 20.233.33 El ejecutante acordará en préstamo en oro sellado al que resulte comprador siempre que no pertenezca a la sucesión ejecutada, hasta las dos terceras partes del precio de venta, debiendo abonarse el resto hasta completar el importe de la compra al contado, este préstamo no podrá exceder de pesos 8.800 oro sellado y será por tres años con opción a seis años más al 8 o|o de interés anual y con sujeción a todas las condiciones que el mencionado ejecutante exige para sus préstamos quedando en garantía hipotecaria en primer término la misma propiedad. En este caso las escrituras de compraventa e hipoteca deberán suscribirse dentro de los dos meses de efectuado el remate por ante el escribano que el mismo prestamista designase.

EL MIERCOLES 18 de abril a las 3 p. m. en nuestro hall. Por orden del señor juez de primera instancia doctor Colombres, secretaría del doctor Dobranich, a propuesta de partes en el expediente folio 39, año 1916. Seña 8 o|o. Comisión 2 o|o.—Giménez Zapiola, Panelo y Cía., Florida 239. a4

JUDICIAL — CALLAO núm. 774, entre Viamonte y Córdoba, en una de las ubicaciones más sobresalientes de esta importante arteria. Terreno mide: 8m666 de frente al Este por 43m300 de fondo. Edificio consta de zaguán, vestíbulo, sala, antesala, dos comedores, 3 dormitorios, baño, cocina, 2 piezas de servicio, depósito, sótano, 3 patios, galería, lavadero y dos piezas en altillo. Construcción buena, frente pintado al óleo con balcones de hierro, cielos rasos de yeso, revestimientos de mayólica, pisos de mosaico y pino tea, parquet en el comedor con zócalo de madera y chimenea de mármol, carpintería de pino, instalaciones de aguas corrientes, cloacas y luz eléctrica. Base, pesos 69.666166, o sea pesos 139.23 la vara cuadrada. El ejecutante acordará en préstamo en oro sellado al que resulte comprador hasta las dos terceras partes del precio de venta debiendo abonarse el resto hasta completar el importe de la compra al contado, este préstamo no podrá exceder de 22.000 pesos oro sellado y será por tres años con opción a seis años más al 8 o|o de interés anual y con sujeción a todas las condiciones que el mencionado ejecutante exige para sus préstamos quedando en garantía hipotecaria en primer término la misma propiedad. En este caso las escrituras de compraventa e hipoteca deberán suscribirse dentro de los dos meses de efectuado el remate por ante el escribano que el mismo prestamista designase.

EL MIERCOLES 18 de abril a las 3 p. m. en nuestro hall. Por orden del señor juez de primera instancia doctor Colombres, secretaría del doctor Dobranich, a propuesta de partes, en el expediente folio 39, año 1916. Seña 8 o|o. Comisión 2 o|o. en efectivo.—Giménez Zapiola, Panelo y Cía., Florida 239. a4

C. A. Figueroa

UN NEGOCIO ESTUPENDO —Doy un soberbio terreno de 14x50 metros con frente a 2 avenidas, a un mercado y dinero encima, avenida Asamblea 360 (adoquinada), doble vía de tranvía 26 y 44, a pocos pasos de la avenida La Plata y Pavón. La parte ocupada por la avenida Vernet ha sido comprada ad-referéndum por la municipalidad. Pida folletos explicativos de este negocio sin precedentes, a mi escritorio, Aráoz 2574 o M. Rigou, Maipú 119.

EL DOMINGO 8 de abril, a las 4 p. m.. sobre el mismo. Base ínfima por apremio: pesos 5.—C. A. Figueroa. v8

EL DOMINGO 8 DE ABRIL a las 3 p. m. remataré en mi oficina, calle Aráoz 2574, a media cuadra de Santa Fe, 6 propiedades que son las siguientes: 1.a, Iberá 3165, cerca de Cabildo, 10 por 54, espléndida casa nueva preparada de altos, vestíbulo, 4 dormitorios, comedor, baño, cocina, entrada a automóvil, puertas y celosías cedro, adoquinado pago. Base 10.500 pesos, a plazos; 2.a Obligado 2853 y Quesada a 1 cuadra de Cabildo, 10 por 48 varas, buena casa de material, 3 piezas, galería y dependencias, adoquinado pago. Base 7.400 pesos, incluso 3.500 pesos en cédulas argentinas; 3.a Sucre esquina Migueletes número 1870, hermosa esquina de 15 por 38 varas, sala y 3 piezas, galería y demás. Base 5.900 pesos, baratísima; 4.a y 5.a, Plaza 2843 y 2845 y Nahuel Huapi a 2 cuadras de la estación Coghlan, 10 por 32 varas cada casa, 2 piezas y dependencias. Base 2.400 pesos, por cada casa, la mitad al contado, resto a 3 años plazo al 8 o|o de interés; 6.a, avenida San Martín, al lado del número 1525 y 1545 entre dos lindos edificios, frente mismo a la feria franca. Base 8 pesos v. c. remataré

EL DOMINGO 8 de abril en mi escritorio Aráoz 2574. No dejen de visitarlas, pues las ventas se hacen como judicial. En las propiedades no hay cartel. U. T. 1373, Palermo.—C. A. Figueroa. a4

Armando Soler

*JUDICIAL — CASA ANCHO*rena 1766 entre Juncal y rench, compuesta de tres habitaciones y w. c., de material y tres habitaciones de madera sobre terreno que mide 8m67 de frente al E., 45m06 de fondo al SO., 46m27 de fondo al NE. y 8m66 en su contrafrente, remataré sin base.

EL DOMINGO 15 de abril a las 4 p. m. sobre la misma. Venta ordenada por el señor juez de lo civil doctor Adolfo Casabal, secretaría autorizante, en los autos sucesorios de don Vicente Gallo. Seña 8 o|o. Comisión 2 o|o. Buenos Aires, marzo 7 de 1917. Informes Tucumán 1353, escritorio 65, o en la secretaría Palacio de Justicia 6.o piso. — Armando Soler.—Alfredo Persiani, secretario. v14

JUDICIAL — CASA COSTA Rica 3946, entre Salguero y Medrano, compuesta de seis habitaciones, w. c., y galpón, de mampostería, piso portland, cabriadas de hierro y techo de hierro galvanizado, sobre terreno que mide 8m66 de frente, 50m23 de fondo al O., 51m52 de fondo al E. y 8m66 en su contrafrente, remataré, sin base.

EL DOMINGO 15 de abril a las 3 p. m. sobre la misma. Venta ordenada por el señor juez de lo civil doctor Adolfo Casabal, secretaría autorizante, en los autos sucesorios de don Vicente Gallo. Seña 8 por ciento. Comisión 2 o|o. Buenos Aires, marzo 7 de 1917. Informes: Tucumán 1353, escritorio 65, o en la secretaría Palacio de Justicia 6.o piso—Armando Soler.—Alfredo Persiani, secretario. v14

Carlos Villar Sáenz Peña

JUDICIAL—EN LA CIUDAD de San Juan, propiedad situada en la esquina, calles Laprida y Salta. Mide 15 metros 80 por el lado Norte, 52m50 al Este, 50m10 al Oeste y 15m40 al Sur. Superficie 802 metros cuadrados. Consta de gran salón de negocio, zaguán de entrada, una habitación, cocina y w. c. Tasación pesos 10.500 m|n. Base las 2|3 partes o sean pesos 7.000 m|n.

EL MARTES 10 de abril a las 3.30 p. m. en mi hall, Reconquista 325. Venta por orden del señor juez en lo civil doctor Mackinlay Zapiola, secretaría doctor González Iramain, en el juicio Domingo Mellano contra Sebastián Franceschi (hoy Andrés A. Caballero), por cobro hipotecario. Seña 8 por ciento y 2 o|o de comisión. Informes y prospectos en mis oficinas, Reconquista 325. a3

Juan M. Brunetti y Cía.

Sucesores de Félix Lora y Cía.

JUDICIAL — CON RETASA. Propiedad esquina. Bulevar Bella Vista (hoy Donato Alvarez) número 401 esquina Avenida Avellaneda números 1791 al 1799. Muy bien ubicada, con doble línea eléctrica número 88 al frente y 4 cuadras de Rivadavia, con subterráneo. Edificio con frente imitación piedra, compuesto de salón negocio con sótano, 3 habitaciones, un galponcito de madera y cinc, cocina, w. c., galería, aguas corrientes, luz eléctrica, etc. Terreno de 16 metros 18 de frente al SE., 25 metros 68 también de frente al SO., 23 metros 03 en el costado NE y 15 metros 45 al SO. Superficie m. c. 385 (v. c. 513.30). Tasación $ 17.700 m|n. Base retasada pesos 8.850 m|n.

EL DOMINGO 15 de abril, a las 4 de la tarde, en la misma. Orden del señor juez en lo civil, doctor Pedro V. Meléndez, secretaría del doctor José F. Oderigo, como perteneciente a la sucesión de Luis Vallitutti. El adoquinado frente a Bella Vista está pago, y el que está por Avellaneda es a pagar y será por cuenta del comprador. Exigiremos 8 o|o a cuenta de precio y 2 o|o de comisión. Datos, Rivadavia 714.—Juan M. Brunetti y Cía. a1

Rodolfo A. González y Cía.

*POR ORDEN DE LOS LIQUI*dadores del concurso de los señores Broggini Hermanos, que tramita ante el juez de comercio de la capital federal, doctor Martín y Herrera, secretaría del doctor Britos (hijo), se rematará la quinta Villa Camila, en Muñiz, F. C. P., a sólo 4 cuadras de la estación, en un terreno de 172 metros 60 centímetros en cada uno de los rumbos SO. y NE. por 173 metros 85 centímetros en los lados opuestos NO. y SE., lo que hace una superficie de 3 hectáreas y 6 centiáreas, con una casa de construcción moderna, toda clase de comodidades, plantaciones muy finas, en un punto alto y a 1 hora de tren de la capital federal. Puede visitarse todos los días de 2 a 4 p. m. Base pesos 74.200 m|n. c|l.

EL SABADO 7 de abril a las 3 p. m. se rematará en la calle Rivadavia 540. 8 o|o a cuenta de precio y 2 o|o de comisión en dinero efectivo. Por más datos a Rivadavia 540. v7a.

*POR ORDEN de LOS LIQUI*dadores del concurso de los señores Broggini Hermanos, que tramita ante el juez de comercio de la capital federal doctor Martín y Herrera, secretaría del doctor Britos (hijo), se rematará la casa antigua situada en la calle Humberto I número 2203 al 2207 (antes 2213), esquina Pasco, en terreno de 16 metros 71 centímetros de frente al Sur por 21 metros 56 centímetros de fondo o sea también al Este, teniendo el lado Norte 13 metros 16 centímetros y en el Oeste 18 metros 96 centímetros, o lo más o menos que resulte dentro de sus muros. Base pesos 42.000 m|n. c|l.

EL SABADO 7 de abril a las 3 p. m. se rematará en la calle Rivadavia 540. 8 o|o a cuenta de precio y el 2 o|o de comisión en dinero efectivo. Por más datos a Rivadavia 540. v7a.

A. Fernández

*JUDICIAL — CASA MODER*na, calle Piedras 1219, con 5 habitaciones principales, baño y oficinas accesorias. Construcción moderna, sólida y elegante, la remataré

EL MARTES 10 de abril a las 4 p. m. en la misma, de acuerdo con el siguiente

EDICTO JUDICIAL

Por orden del Sr. juez de 1a. instancia Dr. César A. Campos, secretaría del autorizante, en el juicio caratulado "Dolores Oroño de Fábregas (su sucesión) contra Flaminio Cepeda Beron por cobro hipotecario, el martillero Abraham Fernández procederá a vender en público remate la finca en esta ciudad calle Piedras 1219 edificada en terreno de 10 mts. 392|1000 de frente por 14 mts. 732|1000 de fondo, lindando por su frente E. con la calle Piedras, al O. con María del Carmen Oliva, al S. con Máximo Covache y al N. con Antonio González; son medianeras las paredes de los costados y propia la del fondo. Base $ 32.000 (valor de la hipoteca) debiendo exigir el 8 o|o como seña y el 2 o|o de su comisión. Los autos pueden examinarse en la secretaría del suscripto.—Julio E. Padilla, secretario. La seña y comisión deberá abonarse en dinero efectivo con exclusión de cheques o vales. El martes 10 de abril a las 4 p. m. en la misma.—A. Fernández.

Rodolfo P. Peracca

Talcahuano 90 esquina B. Mitre

*JUDICIAL — EN EL TI*gre, a 8 cuadras de la estación F. C. C. A., a 3 de la Avda. Cazón y a 1 de Rocha. La antigua quinta que fué de Galo Córdoba. Calle Rosales esquina a otra sin nombre. En el paraje destinado a edificar casas-quintas de recreo, a un paso de la estación y rodeada de todas comodidades. Orden del juez doctor J. C. Lagos, secretaría Pagano, en el juicio seguido por la Compañía "La Positiva", contra Rómulo Franco. Tasación, $ 14.995. Base, 2|3 partes, 9.995.66 $.

EL DOMINGO 8 de abril, a las 4, en el mismo terreno. Mide 78,806 mts. frente al Oeste, 155.80 al Norte, 89.198 mts. al Este y 87.466 al Sur, de este punto cuadrando al Norte, tiene 8.66 mts. y desde ese punto hacia el Oeste hasta dar con la línea de la calle Rosales, tiene 17.32 mts. Hay una antigua construcción. Seña y a cuenta de precio 8 o|o. Comisión 2 o|o. Informes, Talcahuano 90.—Rodolfo P. Peracca. m27

JUDICIAL—EN EL CHUBUT El establecimiento conocido por Los Menucos. 25.000 hectáreas en un lote, con aguas de vertientes naturales. Campos especiales para pastoreos y agricultura. La línea del ferrocarril (en construcción) que arranca de Comodoro Rivadavia al lago Nahuel Hupí pasará a 3 leguas de estos campos, de manera que se tendrá fácil acceso a Comodoro Rivadavia, Puerto San Antonio y Puerto Deseado sobre el Atlántico. Son campos de gran porvenir. Venta judicial por orden del juez doctor Juan B. Estrada, secretaría Castarena en el juicio seguido por el Banco de la Nación Argentina, inscripto al folio número 14717. Base retasada pesos 67.500, o sea a razón de pesos 2.50 la hectárea.

EL LUNES 16 de abril a las 3 de la tarde, en mi salón de ventas, calle Talcahuano 90 esquina B. Mitre. Las 25.000 hectáreas que componen el establecimiento Los Menucos, están ubicadas en la Circunscripción Presidente Avellaneda, sección II parte fracción A, lotes 13, 18 y mitad Norte del lote 17. Base pesos 67.500. Dentro del lote 18 está el casco de la estancia, compuesto de una casa habitación con 6 piezas y dependencias, un galpón, corrales, bañadero de ovejas y todo lo indispensable para entrar a explotarse inmediatamente sin ninguna nueva inversión. Hay 4 potreros con alambrados de 7 hilos, en todo lo cual se ha invertido alrededor de cincuenta mil pesos moneda legal. En el lote número 17 hay una gran laguna, donde existe gran cantidad de truchas, hay también una pequeña población. En el lote número 13, hay otro puesto y un jaguel con el agua a 3 metros de profundidad. A cuenta de precio 8 o|o. y comisión 2 o|o. Por más informes dirigirse a mi escritorio Talcahuano 90 esquina B. Mitre donde hay varios planos de alturas, etc.—Rodolfo P. Peracca. a2

Tuchi y Cía.

JUDICIAL: 2 CASAS EN Belgrano. A 3 cuadras de la estación Belgrano (F. C. R.), calle Juramento Nos. 3552 a 3566. Orden del señor juez doctor Matías Mackinlay Zapiola, secretaría del doctor N. González Iramain. Testamentarías de don Carlos y don Ricardo Smith. Base, 4.000 $ cada una. Con opción.

EL DOMINGO 15 de abril a las 4 p. m. sobre las mismas propiedades. Cada una mide: 8m66 (10 v.) por 43m30 (50 v.). Su edificio, aunque antiguo, consta de 3 piezas y dependencias. Renta 40 $. Pueden visitarse. 8 o|o como seña y a cuenta de precio y 2 o|o de comisión. Mayores informes a la secretaría del juzgado (6o. piso) Tribunales o a n|casa, Reconquista 331.—Tuchi y Cía. Nota: Las escrituras por orden judicial serán otorgadas por el escribano señor Agustín Pita, San Martín 296.—N. González Iramain. v15

JUDICIAL: TERRENO, EN Belgrano. A 4 cuadras de la estación del F. C. C. A., calle Juramento entre Artilleros y Miñones. Orden del Sr. Juez Dr. Matías Mackinlay Zapiola, secretaría del Dr. N. González Iramain. Testamentaría de Don Carlos y Don Ricardo Smith. Base $ 3.000

EL DOMINGO 15 de abril a las 3 p. m., sobre el mismo terreno. Mide 28m145 (32.50 v.) por 54m558 (63 v.) Superficie: 1535m053 o sean 2047vc50. En un solo lote. 8 o|o como seña y a cuenta de precio y 2 o|o de comisión. Mayores informes a la secretaría del juzgado (6o piso) Tribunales o a n|a casa, Reconquista 331. Tuchi y Cía - Nota: Las escrituras por orden judicial serán otorgadas por ante el escribano Sr. Agustín Pita (San Martín 296) v15

Pastor Mora

JUDICIAL — FINCA CALLE Franklin 2315, a 50 metros de la Av. Gaona. Edificio moderno, compuesto de sala, frente imitación piedra, tres piezas grandes y una más en los altos, con su escalera de mármol, baño con azulejos, cocina, w. c., pileta, etc., puertas y celosías de cedro, cielorrasos de yeso, agua corriente. Edificada en terreno de 8m.66c. de frente, 8.68 mts. de contrafrente, 16,54 mts. en el Este y 17.32 mts. en el Oeste.

EL DOMINGO 15 de abril a las 4 p. m. en la misma, remataré de acuerdo con el siguiente

EDICTO JUDICIAL

Por disposición del señor juez de lo civil, doctor Fernando Klappenbach y secretaría del doctor Ayarragaray, en los autos seguidos por don Juan Guido contra la sucesión de Francisco Pato Rodríguez, cobro hipotecario, ha sido designado el martillero don Pastor Mora para que venda en pública subasta la propiedad calle Franklin 2315 con la base de $ 9,401 m|n., exigiendo al comprador el 8 o|o de seña y a cuenta de precio y el 2 o|o de comisión en dinero efectivo, debiendo el comprador cargar con el pago del adoquinado.

Al mismo tiempo el juzgado dispuso, a los efectos del art. 3196 del Cód. Civil, se cite al segundo acreedor hipotecario José Mareque, haciéndole saber el remate decretado, cuya publicación antecede, a fin de que concurra a la subasta en vigilancia de su interés. Más datos en la secretaría actuaria o en la oficina del martillero, Talcahuano 469, 2o. piso, U. T. 7129, Libertad. C. F. Ayarragaray, secretario. v15

S. Domingo Barrau

Maipú 17

JUDICIAL — EN BIGAND, provincia de Santa Fe, departamento de Caseros. Propiedad edificada sobre los lotes núms. 1, 2, 4 y 15 de la manzana núm. 15, formando una superficie de 1.490 mts. sobre estos terrenos hay dos cuerpos de edificio con las siguientes dependencias: dos salones; 6 habitaciones, cocina y un galpón con altillo. Base $ 6.666.66 o sean las 2|3 partes de la tasación.

EL DIA 12 de abril, a las 3 p. m., en mi escritorio, Maipú 17, por orden del señor juez de 1a. instancia doctor Klappenbach, en juicio Sociedad Argentina de Edificación contra don Santiago Sarasa; autos por la secretaría del doctor Espeche. A cuenta de precio 8 o|o. Comisión 2 o|o al comprador.—F. Guillermo Espeche. v9

*JUDICIAL, EN CARLOS CA*sares, F. C. O. Propiedad edificada en terreno que mide 2.800 metros cuadrados; su terreno lo forman tres lotes que son parte de la quinta No. 4 y linda por el SO con la Avda. Moya, en medio con la quinta número 3, al SE. calle en medio con parte de la manzana A, al NO. y SE. con parte de su misma propiedad del señor Constantino. Base, $ 5.000 m|n.

EL 16 de abril, a las 3 p. m., en mi escritorio, Maipú 17. Orden del señor juez de 1a. instancia. doctor Seeber, en el juicio Sociedad Argentina de Edificación contra don Cayetano Constantino, cuyos autos tramitan por la secretaría del doctor Caputo. 8 o|o a cuenta de precio y 2 o|o de comisión al comprador. Informes en secretaría o a mi escritorio. Maipú 17.—Rafael Caputo, secretario. v15

Máximo P. Sandberg

*P. UNIDAS 3270-72 — JUDI*cial, no es más legal, base $ 17.000, incluso 15.000 estilo cédulas. Sala, 7 piezas, 10x50, después detalles.

EL DOMINGO 15 de abril, a las 4.30 p. m.—M. P. Sandberg, Rivadavia 8350, U. T. 892, Flores. v8

Juan Jorge Muse

JUDICIAL — EL DOMINGO 15 de abril de 1917, a las 4 p. m., en las mismas propiedades. En la aristocrática avenida Santa Fe Nos. 1566 y 1568 al 70, entre las calles Paraná y Montevideo. Dos propiedades. Venta "ad corpus". Propiedad Santa Fe No. 1566: Casa de familia. Mide 6m06 de frente al Norte por 30m16 de fondo. Superficie 182.77 mts. cs. El edificio consta de: sala, comedor, cuatro dormitorios, despensa, baño, cocina, vestíbulo y servicios, con una superficie cubierta de 147 mts. cds. Tasación, $ 38.381.70 m|n. Base, 2|3 partes, o sean $ 25.587.80 m|n., al contado. Propiedad Santa Fe Nos. 1568 al 70: Casa para negocio. Mide 5m84 de frente al Norte por 30m16 de fondo. Superficie 176.13 mts. cds. Su edificio consta de: salón y escritorio con 67 mts. cds., dos dormitorios mayores, dos dormitorios menores, cocina, baño y servicios. Superficie cubierta de 157 mts. cs. Tasación, $ 36.987.30 m|n. Base, 2|3 partes, o sean $ 24.658.20 m|n., al contado. La edificación es algo antigua, con techos de azotea sobre tirantes de madera dura, pisos de pino de tea y pino blanco, cielos rasos de yeso, carpintería de pino, instalaciones de luz eléctrica y servicios de obras de salubridad. Construcción en perfecto estado.

EDICTO JUDICIAL

Por disposición del señor juez de primera instancia en lo civil de la capital, doctor don Arturo Seeber, se hace saber por el término de quince días, que se publicarán en el "Boletín Judicial" y LA PRENSA, que en el juicio sucesorio de don Alejo Beatti, ha sido nombrado el martillero don Juan Jorge Muse, para que proceda a la venta en remate público de las fincas de esta sucesión, situadas en la calle Santa Fe números 1566 y 1568|70, tomando como base para la venta las dos terceras partes de la tasación de fs. 60, y exigiendo del que resulte comprador, el 8 o|o de seña y a cuenta de precio, más el 2 o|o de comisión a su cargo.—Juan M. Cabrera, secretario. Para revisar los títulos dirigirse a la secretaría del escribano don Juan M. Cabrera, 6o, piso, Palacio de Justicia. Otros datos en mi escritorio, calle Uruguay No. 546. U. T. 3784, Libertad. v15

Guillermo Gowland y Cía.

JUDICIAL - sin base

BUENA PROPIEDAD CALLE Arenales 1635, entre Montevideo y Rodríguez Peña. Propiedad de dimensiones ideales. Inmejorable situación. Edificio, sala, comedor, 3 dormitorios, cocina, 1 pieza de madera y w. c. Medianeras en toda su extensión. Superficie: 10 metros 04 (11 varas 58) de frente al Sur, por 40 metros 43 (46 varas 74) de fondo al Norte o sea un total de 400 metros cuadrados y una fracción. Ad corpus o lo que resulte entro muros.

EL MARTES 10 de abril a las 3 p. m. Se rematará sobre la misma propiedad, por mandato del señor juez de primera instancia en lo civil, doctor Uladislao F. Padilla, en los autos sucesorios de Rossi doña Paula, que tramita por ante la secretaría del doctor Ricardo Bollini. Seña 8 o|o a cuenta de precio y comisión 2 o|o. Por informes y demás datos a nuestra casa 351 Bolívar 361.—Guillermo Gowland y Cía. v9a.

Adolfo Bullrich y Cía.

DOS CASAS MODERNAS con cédulas, General Paz, números 1051 y 1057, entre Aguilar y Céspedes. A una cuadra al Sur de Cabildo y a dos al Oeste de la estación Colegiales y de la avenida Federico Lacroze. Renta rebajada 4.320 pesos m|n. c|l. anuales. Base pesos 50.000 m|n. c|l. en la que se incluye una hipoteca pesos 33.000 cédulas argentinas de la primera serie, que el comprador tomará a estilo de plaza, cotizando las cédulas al precio de Bolsa del día anterior al de la escrituración. El terreno mide: 10 varas de frente por 45 de fondo. El edificio, nuevo y lujoso, consta de dos casas, una alta y otra baja. Cada una tiene sala, antesala, escritorio y comedor con pisos de parquet, vestíbulo, 3 dormitorios, antecomedor, toilette, despensa, cocina, sótano, baño con pasaje interior y 2 piezas de servicio. La casa alta tiene escalera de mármol amarillo y azotea en forma de patio.

EL MARTES 10 de abril, a las 3 p. m. en nuestra casa, calle Florida 269 y 273. Exigiremos el 8 o|o a cuenta de precio y el 2 o|o de comisión. Puede visitarse de 2 a 5 p. m. Otros informes, solicítense en nuestra casa, Florida 269 y 273.—Adolfo Bullrich y Cía. a7

Carlos Merlini

JUDICIAL — 5.750 H., 43 A, 19 c. de campo, en el partido de Puan, provincia de Buenos Aires, distante 3.000 metros de la estación Berraondo, F. C. P. Linda al NO. con Chapar; al NE, SE. y SO con herederos de Martín Berraondo. Campo ideal para agricultura o ganadería. Alambrado en todo su perímetro, con alambre de primer orden, de 7 hilos galvanizados y postes de quebracho en perfecto estado de conservación. Agua permanente y potable en toda la extensión del campo, con la unión de los arroyos Chasicó y Pelicura, en la extremidad SE., lo que proporciona un manantial de excelente agua para la hacienda. Tasado en $ 368.027.64 m|n. Base de venta las 2|3 partes de la tasación, o sean pesos 245.351.76 m|n., lo que equivale aproximadamente a $ 42.66 la hectárea.

EL DIA MIERCOLES 11 de abril, a las 3 p. m., en el local de mis escritorios, procederé a la subasta de este inmueble, por orden del señor juez de primera instancia en lo civil de la capital de la República, doctor César A. Campos, secretaría del doctor Roberto Basavilbaso, en el juicio que sigue la Sociedad Crédito Territorial Argentino, en el expediente inscripto en el libro 3, folio No. 215, de la secretaría citada. Todo comprador abonará en el acto de la compra el 8 o|o de seña y a cuenta de precio, más el 2 o|o de mi comisión. Más datos en los tribunales, secretaría del autorizante o a mis escritorios, B. Mitre 271.—Roberto Basavilbaso. v11ab.

Nicolás A. Calvo

JUDICIAL — EN MAR DEL Plata. Quinta 163, limitada por las calles Castelli, General Paz, Garay y General Lavalle. Terreno alto con tranvía por la calle Castelli, especial para una gran quinta o para subdividir en pequeñas fracciones. Orden del juez doctor Fernando M. Colombres, secretaría del doctor Osvaldo Rocha, en el juicio Peralta Ramos de Balcarce doña Angélica contra Gattemeyer don Federico (su sucesión) y Bernal don Eduardo, sobre cobro ejecutivo. Venta en un lote con base de pesos 41.247.50 o sea pesos 2.50 el m. c. Títulos perfectos.

EL JUEVES 12 de abril a las 3 p. m. en mi escritorio Lavalle 546. Es la quinta 163 y mide 190.52 metros (220 varas) a la calle Castelli, e igual medida a Garay, por 86.60 metros (100 varas) a General Paz y General Lavalle. Superficie 16.499.03 m. c. o sean 22.000 v. c. Seña y a cuenta de precio 8 o|o. Comisión 2 o|o. Informes y planos en mi escritorio Lavalle 546.—Nicolás A. Calvo. m29

F. Astoul Bonorino y Cía.

CASA CON CEDULAS — EN el centro de Belgrano, calle Arcos 1543, entre Pino y Loreto, a 2 cuadras de las avenidas Pampa y Cabildo, y 4 de las Barrancas. Una linda propiedad, con jardín, verja de hierro al frente, gran comedor, 3 dormitorios grandes, uno más pequeño, gran cuarto de baño, cocina, pieza y w. c. de servicio, dos galerías cubiertas y demás dependencias. Mide 10 varas por 46.33 de fondo (Ad corpus). Casa amplia, cómoda y en buen estado. Base $ 16.000. ¡Es regalada! Reconozco 11.000 cédulas argentinas y el excedente al contado. Puede visitarse en todo momento.

EL DOMINGO 8 de abril a las 3 p m., en la misma propiedad. Seña 8 o|o. Comisión 2 o|o. Informes, Reconquista 325.—F. Astoul Bonorino y Cía. v8

HOTELITO LARREA 1406 esquina French. Moderno y muy cómodo. Construcción a todo costo, listo para habitar, desocupado, sobre las avenidas Pueyrredón y Santa Fe. Consta de planta baja, planta alta y entrepiso. En la planta baja: sala, antesala, hall con una regia chimenea, escritorio, comedor, toilette, entrada independiente para servicio, cocina, etc. En los altos: 5 dormitorios, 2 cuartos de baño instalados, 3 piezas de servicio, lavadero y espléndida azotea. Construcción de primer orden, lleno de aire y luz, instalaciones completas de luz y campanillas eléctricas. Su valor ha sido de pesos 110.000. Mide 10 varas por 23; con un martillo a favor y 250 varas de superficie, venta resuelta con la base de 55.000 pesos. Nuestra casa gestionará al comprador si lo desea un préstamo hipotecario por 3 años con opción a mayor tiempo. Se trata de una venta con orden terminante y hasta se oirá una oferta particular antes de la venta. Puede visitarse de 2 a 5 p. m.

EL MIERCOLES 11 de abril a las 3 p. m., en nuestro hall, Reconquista 325. Seña, 8 o|o. Comisión, 2 o|o. Informes Reconquista 325.—F. Astoul Bonorino y Cía. v7

40 QUINTAS EN EL PUEBLO Villars. A 1 1|2 hora de la capital. En ese floreciente pueblo, a 5 cuadras justas de la estación, del hotel y de los grandes talleres del . C. Base pesos 4 por mes la quinta en 100 meses, sin interés con superficies de 6.500 a 1.500 v. c. cada una. Vendemos desde ya particularmente. Después detalles completos.

EL DOMINGO 15 de abril a las 2 p. m. en nuestra casa, Reconquista 325.—F. Astoul Bonorino y Cía. v7

José Bacigaluppi

(Ex socio de la casa Bacigaluppi y Rda)

AZUL 28 Y RIVADAVIA — Centro de Flores. ¡¡Por mensualidades!! Bonita casa. ¡Se compra sin dinero! Azul 28, al lado de Rivadavia (altura 7800), con tranvías 2, 5 y subterráneo. Barrio de la mayor importancia. Base real, pesos 12.250 que reconoce en hipoteca al Banco Hogar Argentino (reducida hoy a pesos 10.072.92) pagaderos en cuotas mensuales de pesos 106.17 por amortización e intereses. El excedente que se obtuviere se abonará al contado. ¡Nuestra consigna: vender aún por la misma base! Terreno 9 por 22v50. Edificio moderno, consta de verja material, jardín, 2 dormitorios, comedor cuadra al patio, pieza servicio, baño, cocina, w. c., galería cristal, patio mosaico, cielos rasos de yeso, adoquinado pago, aguas corrientes y luz eléctrica. Está desocupada, ofrecen 80 pesos de alquiler. Visítese. Llaves en la esquina. Datos, José Bacigaluppi, San Martín 56. U. T. 1168, Avenida.

EL DGO. 8 de abril a las 4. Allí v7

Virgilio Cartei

JUDICIAL — ESPLENDIDA propiedad, Avenida Campana números 2953 57 y 61, compuesta de dos dormitorios, sala, dos piezas chicas, un espléndido galpón con tirantería de hierro, terraza, cocina, w. c. y demás comodidades, construcción de material a todo costo, cuyo terreno mide, según escritura, 8m66 al Noroeste, sobre la calle Recuero, 8m66 en su contrafrente al Sureste, sobre la Avenida Campana, 27 m. 05 de fondo en el costado Noroeste, 25 m. 54 en el Suroeste, lindando por su frente Noroeste, con la calle Recuero, por el frente Sureste, con la Avenida Campana, por el costado Noreste, con el lote 4 y por el otro costado Suroeste con el lote 2, formando una superficie total de 227m38 centímetros cuadrados.

EL DIA 8 de abril, a las 4 p. m., sobre la misma, con la base de 4.200 pesos moneda nacional. Esta venta está ordenada por el señor juez en lo civil doctor Fernando M. Colombres, secretaría del doctor Agustín Basualdo, en el juicio que le sigue don Juan B. Risi a don Luis Casa Grande, sobre cobro de un crédito hipotecario, autorizándose al martillero a percibir el 8 o|o de seña a cuenta de precio y el 2 o|o de comisión, a cargo del comprador. Por más datos en mi escritorio, calle Bartolomé Mitre 430, o en la secretaría autorizante, Palacio de Justicia, 6o. piso.—José Agustín Basualdo, secretario. v8

PROXIMOS REMATES Y FERIAS DE GANADOS

SALABERRY & BERCETCHE

Defensa 188, Bs. As. y Córdoba 951, Rosario

LIQUIDACION de las haciendas existentes en el Establecimiento "LA PRIMERA", situado a dos leguas de la estación Quiroga F. C. O.

3.500 vacunos Durham, marca líquida

1.000 lanares y 250 yeguarizos

EL MIERCOLES 11 de abril a las 12 m., en el mismo establecimiento, después de un almuerzo campestre. Por cuenta y orden de la sucesión de don Miguel A. Marín, por arrendamiento y entrega del campo, de acuerdo al siguiente detalle: 450 vacas Durham una marca muy buen estado, con 450 terneros al pie; 400 vacas Durham una marca, buen estado, con 400 terneros al pie; 440 vacas secas Durham una marca, servidas por toros de Unzué, en muy buen estado; 300 vaquillonas Durham, año y medio a dos años, una marca, buen estado; 300 novillos Durham 3 años, una marca, en muy buen estado; 320 novillos Durham, 1 1|2 a 2 años, una marca, buen estado; 40 toros de servicio, incluso 20 de 2 1|2 años, procedentes del establecimiento San Jacinto de Unzué. Yeguarizos: 250 piezas, caballos, yeguas y potros. Lanar: 1.000 ovejas Lincoln al corte. Las haciendas en venta son todas de alta mestización Durham marca líquida del establecimiento; serán debidamente clasificadas y presentadas en lotes de 100 cabezas más o menos con opción. En la estación Quiroga habrá coches disponibles para conducir a los interesados al establecimiento. Trenes: sale del Once la víspera del remate a las 7 y 5 p. m., cuyo tren llevará agregado un coche-dormitorio especial que quedará en Quiroga hasta el regreso a Buenos Aires, en la madrugada del jueves. Comisión, 2 o|o a cargo del comprador. Informes, a nuestras casas. v10

JUDICIAL—4937 VACUNOS alta mestización Durham, 1 sola marca; 4.159 lanares Lincoln definido, muebles, útiles y enseres del establecimiento "La Porteña", situado sobre la estación Santa Elena, F. C. S., partido de Laprida.

EL DOMINGO 15 de abril, a las 12 m. en el mismo establecimiento. Por orden del señor juez de primera instancia doctor Roberto J. Bunge, y como perteneciente a la sucesión de don Carlos Saavedra.

DETALLE

VACUNO: 460 novillos Durham de 3 y 4 años, una marca, tipo frigorífico, casi listos; 350 novillos Durham, de 2 1|2 años, muy buen estado, una marca; 420 novillos Durham de 1 1|2 años, buen estado, una marca; 1.200 vacas Durham de vientre, servidas, una marca, con 1.200 terneros orejanos, al pie; 20 vacas Durham lecheras, una marca, con 20 terneros, orejanos al pie; 350 vacas Durham, secas, servidas, una marca; 300 vaquillonas Durham de 2 1|2 años, servidas, una marca; 60 vaquillonas Durham de 2 1|2 años, servidas, una marca, con 60 terneros orejanos al pie; 460 vaquillonas Durham de 1 1|2 años, una marca; 37 toros Durham.

LANAR: 1.417 ovejas Lincoln definido, de vientre; 827 borregos Lincoln definido; 518 borregos Lincoln definido, 2 dientes; 821 borregas Lincoln, definido; 512 borregas Lincoln definido, 2 dientes; 25 carneros Lincoln definido.

El ganado vacuno es en su totalidad de alta mestización Durham, y marca líquida del Establecimiento. Los lanares son Lincoln definido, de los cuales hay 3.513 de una sola señal, y el resto de dos. Las haciendas serán debidamente clasificadas, y se venderán en lotes apropiados, pudiendo revisarse 10 días antes del remate. En la casa de negocio de la estación Santa Elena hay comodidades. Los compradores deberán almorzar el día de la venta en la casa de negocio antes mencionada. Comisión 4 o|o a cargo del comprador. Nota: El lunes 30 de abril procederemos a la venta del campo en 7 lotes de 594 hectáreas cada uno. Informes a nuestras casas, o en los tribunales, secretaría doctor Rawson. — Salaberry y Bercetche. v14

EDUARDO JOLLY

*SUSPENDIDO HASTA NUE*vo aviso, mi 43 remate especial de tambos que debía verificarse el domingo 8 de abril en mi local de General Rodríguez, F. C. O. con los tambos completos del señor Pedro Moussampes, incluso útiles y poblaciones, según detalles ya publicados. Pedidos de informes dirigirse a mi escritorio en Buenos Aires, calle 25 de Mayo número 12.—Eduardo Jolly. v8

EN GENERAL RODRIGUEZ F. C. O. 259 remate feria de haciendas generales.

EL VIERNES 20 de abril. Oportunamente detalles. Pedidos de local e informes dirigirse directamente a la feria o a mi escritorio en Buenos Aires, calle 25 de Mayo número 12.—Eduardo Jolly. v9

Eduardo Montes y Cía.

*YEGUAS, CABALLOS, CA*rros, etc., etc., remataré en mi local Lavalleja 267 a media cuadra de Triunvirato.

EL DOMINGO 8 a las 2.30 venderemos un gran lote de yeguas cuarteronas y livianas de buenos tipos, caballos de tiro, carros, etc. etc. Tranvías Lacroze que corren por Triunvirato a media cuadra del local. a7

Mazzuchi, Telayna y Cía.

Juarez, Vela, Chillar, González Chaves

EN JUAREZ F. C. S.

3000 vacunos 3000

MUY ALTA MESTIZACION DURHAM

Liquidación de parte de las haciendas de los establecimientos Oromí y Santa Filomena, de los Sres. Angel Iarussi e hijos.

EL LUNES 9 DE ABRIL A la 1 p. m. en punto, en la casa de negocio La Colorada (campo Oromí), distante 2 1|2 leguas de Juárez, después de un almuerzo campestre, con las haciendas a la vista perfectamente clasificadas y de acuerdo con el siguiente detalle:

VACUNO

150 novillos 3 y 3 1|2 años, Durham, especiales, gran estado.
100 novillos 2 1|2 años, muy buen mestizo Durham, buen estado.
130 novillos 2 id Polled Angus, especiales, buen estado.
200 novillos 2 id Durham, especiales, muy buen estado.
400 novillos 1 1|2 y 2 años, muy buen mestizo Durham, buen estado.
300 novillos 1 1|2 id id id id id id.
500 novillos 1 1|2 id id id id id id en lotes.
100 novillos 1 1|2 id buen mestizo desecho.
100 vacas Durham especiales, gordas y servidas.
250 vacas 3 y 4 años, Durham, especiales y servidas.
50 vacas Polled Angus, especiales, gordas y servidas.
200 vaquillonas 2 1|2 años Durham, especiales y servidas.
200 vaquillonas 1 1|2 años id id.
50 vacas 3 y 4 años, muy buen Durham servidas con
50 terneros al pie de 4 a 6 meses, orejanos.
50 vacas 4 y 5 años, muy buen Durham, servidas con
50 terneros al pie de 4 a 6 meses, orejanos.
50 vacas muy buen Durham servidas con
50 terneros al pie.
50 vacas Polled Angus servidas con
50 terneros al pie de 4 a 5 meses orejanos.

NOTAS: De las haciendas que ofrecemos a la venta 2.300 cabezas son marca líquida del establecimiento, incluyendo todas las de cría, y las restantes se presentarán en lotes de una sola marca. El servicio de la hacienda de cría ha sido hecho por toros puros de pedigree y por importados, pues los señores Iarussi, desde muchos años atrás no omiten sacrificio en adquisición de reproductores para el mejoramiento de sus haciendas. Los señores compradores podrán disponer gratuitamente de buenos potreros hasta la organización de su arreos o embarques. Nuestra comisión del 2 o|o al comprador y 2 o|o al vendedor.

TRENES: Los interesados en concurrir a este remate de Buenos Aires vía Dolores y Tandil deberán tomar el tren que sale de Constitución el domingo 8 a las 8.30 p. m. para llegar a Juárez el mismo día del remate a las 8.58 a. m.

Los de Bahía Blanca y Tres Arroyos tomarán el tren que sale de Bahía Blanca el domingo 8 a las 11.20 a. m. para llegar a Juárez el mismo día a las 6.38 p. m.

Después de la llegada del tren de Buenos Aires 8.58 a. m. saldrán coches y automóviles de nuestro escritorio que por módico precio conducirán a los interesados al lugar del remate, pudiendo regresar el mismo día a tiempo para tomar el tren para Buenos Aires a las 6.38 p. m. Por más datos e informes a nuestro escritorio central, Alsina 222, Juárez o sucursales. v8

Felipe M. Llamosas

2° Remate especial de novillos

En Ex. de la Cruz

El 11 de ABRIL a la 1 p.m.

500 NOVILLOS MESTIZOS Durham, 1 1|2 años, buen estado en lotes de s|marca; 200 novillos m. Durham, 1 año, buen estado en lotes de s|marca; 300 novillos m. Durham, 2 años, buen estado en lotes; 200 novillos m. Durham 2 1|2 años, buen estado en lotes de s|marca; 200 novillos m. Durham de 2 1|2 a 3 años carne gorda; 100 id id id 3 años gordos; 100 vaquillonas de tambo de 1 1|2 y 2 años; 100 vacas gordas especiales; 35 bueyes gordos id. Comisión 2 o|o. a cada parte. Por órdenes y pedidos de local a mis escritorios, en Exaltación de la Cruz o en San Antonio de Areco. U. T. 55.—Felipe M. Llamosas. v10

*EN SAN ANTONIO DE ARE*co, F. C. C. A. 150 remate feria de haciendas en general.

EL MARTES 10 de abril a la 1 p. m. en mis instalaciones. 1.000 novillos y vacas, incluso 100 novillos mestizos Durham gordos, 3 años, 300 novillos buena clase y estado 2 a 3 1|2 años en lotes; 100 novillos id id id 1 a 1 1|2 años; 100 vacas gordas, especiales, procedentes del establecimiento La Guardia, de Teodoro de Bary, 1 marca; 120 vacas gordas para matadero o cría; 50 id con crías al pie, buena clase y estado; 130 vaquillonas especiales en clase y estado, 1 a 2 1|2 años; 50 bueyes gordos y carne gorda. v10

EN NAVARRO F. C. S. — EL DOMINGO 22 de abril a la 1 p. m. En la estancia La Cirila, de propiedad del señor Francisco Llamosas, a 4 leguas del pueblo y a 1 legua de la estación Las Marianas. Liquidación completa de todas las haciendas y arrendamiento del campo. 2.000 novillos, vacas y vaquillonas; 500 lanares; 100 yeguarizos. Próximamente detalles. Por órdenes y pedidos de local a mi escritorio, en San A. de Areco, U. T. 55.—Felipe M. Llamosas. v10

Cardoner y Sarracino

EN LOBOS, F. C. S. — 115 remate feria de haciendas en general.

EL DOMINGO 8 de abril a la 1 p. m. en nuestras instalaciones.

1700 NOVILLOS y VACAS 1700

Incluso: 155 novillos 3 y 4 años especiales en clase y bien preparados en gordura, 515 novillos 2 y 2 1|2 años, muy buena clase y muy buen estado; 275 novillos de 1 y 1 1|2 años especiales en clase y buen estado; 130 vacas muy buena clase y buen estado 1 marca, mitad de tambo con 130 terneros al pie; 175 vaquillonas, 1, 1 1|2 y 2 años, buena clase y buen estado y 12 toros p. p. c. Por más datos dirigirse a nuestro escritorio central en Lobos. U. T. número 15. —Cardoner y Sarracino. v8

Angel Abal e hijas

Martillero J. B. Constenla

REMATE FERIA LIBRE DE animales y rodados. Caballos de tiro, silla y arado, carros, chatas, jardineras, sulkys, charret, gallinas y demás que estará a la vista a la hora del remate en nuestro espacioso local, Chacabuco esquina México. U. T. 6487 Avenida.

HOY a las 2 de la tarde. 1p

AYARRAGARAY SCHINDLER GOWLAND

EN VILLA SAUZE F. C. O.

Partido de General Villegas

El jueves 26 de abril de 1917

A LA 1 P. M.

5.000 vacunos 5.000

Por informes y pedidos de local a nuestro escritorio Lavalle 757.

Oportunamente detalles. v15

FLORENTINO VALENZUELA

9 DE JULIO F. C. O. y C. G. B. A.

REMATE ESPECIAL

3100 vacunos Durham 3100

INCLUSIVE

2600 novillos 2 y 3 años, gran clase 2600

EL DOMINGO 8 DE ABRIL, a las 2 p. m. en el local de la Sociedad Rural del partido con el concurso de los principales establecimientos de la zona, venderé en lotes debidamente clasificados, según detalle, lo siguiente:

250 novillos preparados y gordos, 3 años, 1 marca.
300 novillos id 2 y 2 1|2 años, 1 marca.
150 novillos id 3 años.
200 novillos id mochos, 2 y 2 1|2 años.
100 novillos gordos mochos, 2 1|2 y 3 años, 1 marca.
200 novillos preparados, 2 y 3 años.
105 novillos carne buena clase, 2 1|2 y 3 años.
100 novillos preparados y gordos, 2 1|2 y 3 años.
100 novillos preparados 2 1|2 años.
120 novillos id id 2 años.
80 novillos preparados y gordos, 3 años.
115 novillos buen estado, 3 años.
110 novillos id id 2 y 2 1|2 años.
100 novillos buen estado mochos, 2 años, 1 marca.
120 novillos id id id 2 años, 1 marca.
170 novillos id id 2 y 2 1|2 años, 1 marca.
60 novillos preparados gordos, 3 años, 1 marca.
50 novillos id id 3 años.
60 novillos gordos, 1 1|2 año, 1 marca.
110 novillos en lotes, buen estado, 2 y 3 años.
290 vacas y vaquillonas, buen mestizo Durham, invernada y gordas en lotes.
210 terneros y terneras, especial clase en lotes de 1 marca.

Recomiendo concurrir especialmente a este remate por la gran clase de hacienda a venderse formando un conjunto uniforme por su edad y estado, siendo casi todos lotes de una sola marca. Más datos e informes a mi escritorio en 9 de Julio, F. C. O. y C. G. B. A. Florentino Valenzuela. v7

Manuel Castellar e hijos

*EN AZUL, F. C. S. — 443 RE*mate feria en nuestras instalaciones.

EL DOMINGO 15 de abril. Oportunamente detalles. Por informes o consignaciones dirigirse a nuestros escritorios de Azul o capital, Sarmiento 643.—Manuel Castellar e hijos. a4

800 ANIMALES VACUNOS; 5.000 ovejas, capones y borregos, incluso 2.000 ovejas mestizas Lincoln muy buenas para cría. En Laprida, F. C. S. 144 remate feria en nuestras instalaciones.

EL MARTES 10 de abril a la 1 del día con los lotes a la vista, debidamente clasificados, remataremos las siguientes haciendas y demás que concurran, a saber: 130 novillos mestizos Durham de 2 y 3 años, en lotes de 1 marca; 165 novillos de 1 y 1|2 y 2 años, buena clase y estado, en lotes de 1 marca; 20 vacas gordas; 70 vacas de vientre en lotes; 100 vacas y terneros mestizos mochos; 325 vacas y terneros buen mestizo, en lotes; 5.000 capones, ovejas y borregos incluso 2.000 ovejas mestizas Lincoln, nuevas, especiales para cría, 1 señal. Seguramente habrá más haciendas. Condiciones de venta las de costumbre. Por consignaciones o informes dirigirse en Laprida al señor Joaquín P. Villar o a nuestros escritorios de Azul o capital, Sarmiento 643.—Manuel Castellar e hijos. a7

P. Menvielle

En José C. Paz F.C.P.

El lunes 9 de abril

A LA 1.30 P. M.

Haciendas para matadero, invernada y cría.

Datos a INDEPENDENCIA 2194. — U. T. 3582 Libertad.

P. MENVIELLE v7

"La Rural"

Carlos Benzo y Cía.

En Trenque Lauquen F.C.O.

3.000 VACUNOS 3.000

incluso

1.500 novillos de 2 y 3 años gordos y carne gorda.

500 vacas gordas y 500 con cría

El DOMINGO 8 de ABRIL, a la 1 p. m.

EN LAS INSTALACIONES del señor Gregorio R. Cuello, con las haciendas clasificadas en lotes, para invernada, cría y carnicería. Informes en nuestra casa central en 9 de Julio F. C. O. o en nuestras sucursales. En Buenos Aires, casa Bracht y Cía., Cangallo 466.—Carlos Benzo y Cía. v7

Grippo y Bollón

EL DOMINGO 8 DE ABRIL a las 2 p. m., venderemos en remate en nuestra casa, Brasil 3151, todo lo que a continuación se detalla: 12 padrillos percherones, puros por cruzamiento, grandes y corpulentos de la acreditada marca Mourás e hijo; 12 potros tiro pesado marca Del Castillo; 15 yeguas percheronas tiro pesado, marca Palacios; 12 id livianas misma marca; 20 yeguas Hackney especiales para remise de la acreditada marca sucesión de Vivot; 15 caballos de arado, habiendo varios muy recomendados misma marca, varios caballos de tiro a toda prueba, carros, chatas, charrettes, guarniciones, lonas, etc. v8

Nazar y Hernández

EN LUJAN, F. C. OESTE — 1.200 vacunos, incluso un tambo en nuestro 222 remate-feria.

EL DOMINGO 15 de abril, a la 1.30 p. m. Oportunamente detalles. Por pedidos de local e informes a nuestro escritorio, Cangallo 666 o a nuestro representante en Luján, señor Enrique Yaníz.—Nazar y Hernández. a4

Pedro & Antonio Lanusse

EN VILLA MARIA F. C. C. Argentino.

EL MARTES 17 de abril, efectuaremos nuestro próximo remate-feria. Oportunamente detalles. Por datos o pedidos de local a nuestro escritorio en Bs. Aires o en Villa María, al señor Fernando de Marotte.—Pedro y Antonio Lanusse, Belgrano 836. v16

EN BAHIA BLANCA — EL MIERCOLES 18 de abril, efectuaremos nuestro próximo remate de haciendas. Oportunamente detalles. Por datos o pedidos de local, dirigirse a los señores P. y A. Lanusse y Olaciregui o a nuestro escritorio en ésta.—Pedro y Antonio Lanusse, Belgrano 836. v17

EN LAS FLORES, F. C. S.— EL JUEVES 19 de abril, efectuaremos nuestro próximo remate de haciendas. Oportunamente detalles. Por datos o pedidos de local a nuestro escritorio en Bs. Aires o en Las Flores, al señor Luis Dumont.—Pedro y Antonio Lanusse, Belgrano 836. v18

EN TRES ARROYOS, F. C. S. EL DOMINGO 22 de abril, efectuaremos nuestro próximo remate feria. Oportunamente detalles. Por pedidos de local o informes, dirigirse en 3 Arroyos a los señores Guillamón, Goycoechea y Cía., en B. Blanca a los señores P. y A. Lanusse y Olaciregui o a nuestro escritorio en Buenos Aires.—Pedro y Antonio Lanusse, Belgrano 836. v21

Adolfo Bullrich & Cía.

4.200 NOVILLOS EN SAN Antonio de Areco.—Hacienda de muy buena mestización Durham de 1 1|2, 2, 2 1|2, 3 y 3 1|2 años, incluso lotes de novillos gordos y 2.500 de 2 1|2 y 3 1|2 años marca de Taurel, en el establecimiento El Carmen, distante 2 1|2 leguas de San Antonio de Areco y 6 de Zárate, F. C. C. A., por orden y cuenta de los señores Juan R. Barenas y Rodolfo Taurel.

EL SABADO 21 de abril, a las 12 m., en el mismo establecimiento, con las haciendas a la vista y clasificadas en lotes apropiados. Próximamente detalles completos de las haciendas y horarios de trenes. Comisión a cargo de los compradores. Otros informes, en nuestra casa, Florida 269 y 273, Buenos Aires.—Adolfo Bullrich y Cía. a5

*6.000 VACAS Y VAQUILLO*nas Durham en Macedo.—Haciendas de buena mestización y en buen estado, sola marca de los vendedores señores Federico y Alejandro Leloir, en el establecimiento Macedo, sobre la estación del mismo nombre del ferrocarril Sud, ramal de Juancho a Vivoratá, partido de General Madariaga. La venta comprende 6.000 cabezas, de las cuales 1.400 vacas con otras tantas crías al pie, unas 700 vacas también con crías, de primera parición, vacas y vaquillonas, de estas últimas 1.500 de 1 1|2 años. Toda la hacienda de cría, a excepción de 900 vaquillonas de 1 1|2 años, ha estado con toros hasta el 24 de marzo ppdo. Las crías machos están castrados y mochos. Figuran también en la venta 200 yeguas mestizas de tiro pesado y liviano. La venta se realizará

EL VIERNES 13 de abril, a las 12 m. en el mismo establecimiento, después de un almuerzo campestre, con las haciendas a la vista y debidamente clasificadas en lotes.

TRENES

Los concurrentes de esta capital tienen tren de Constitución la víspera de la venta a las 8.30 p. m.; este tren llevará agregado un dormitorio especial para el que pueden solicitarse comodidades en las oficinas del Sur, pasa por Chascomús a las 11.10 p. m., por Dolores a la 1.25 a. m., por Guido a las 3.15 a. m., por Juancho a las 5.32 a. m. y llega a Macedo a las 5.57 a. m.

De Mar del Plata sale tren la víspera del remate a las 6 a. m., pasa por Vivoratá a las 6.57 a. m. y llega a Macedo a las 9.26 a. m., siempre la víspera.

De Necochea sale tren el jueves 12 a las 5.30 p. m., pasa por Lobería a las 6.38 p. m., por Balcarce a las 8.28 p. m. y llega a Ayacucho a las 10.18 p. m.

De Tandil sale tren a las 9.15 de la noche del jueves 12, pasa por Ayacucho a las 10.45 p. m., por Maipú a las 12.48 a. m. y llega a Guido a las 12.48 a. m.; por Guido pasa a las 3.15 a. m. el tren para Macedo.

Terminado el remate correrá un tren especial desde Macedo a Vidal, debiendo los concurrentes viajar con sus respectivos pasajes. Comisión 4 o|o en haciendas generales y 6 o|o en yeguarizos, a cargo de los compradores.

Otros informes, en nuestra casa, Florida 269 y 273, Buenos Aires.—Adolfo Bullrich y Cía. v12

*DE LOS PLANTELES. PU*ros por cruza de V. Olaguer. 125 toros, vacas y vaquillonas Durham, puros por cruza, los toros y las vaquillonas de 15 a 20 meses, todos muy buenos, pues son de una de las mejores producciones de los afamados planteles del señor Carlos Villate Olaguer. Las vacas y las vaquillonas, servidas por padres de pedigree; potros, Shire y Anglonormandos.

EL MIERCOLES 11 de abril, a las 2 p. m., en nuestro local de Olivos donde se hallan en exhibición Los interesados de esta tienen tren de Retiro F. C. C. A. a la 1.30 y 1.40 de la tarde; estos trenes llegan a Olivos a la 1.48 y 2.03 p. m. respectivamente. Comisión 6 o|o. a cargo de los compradores. Otros informes en nuestra casa, Florida 269 y 273, Buenos Aires.—Adolfo Bullrich y Cía. a5

MUEBLES Y MERCADERIAS EN GENERAL

Juan A. Rúa

CON 4.000 CEDULAS, QUE sirven de base y precio real de la venta, remataresta buena casa de familia en el Caballito, a 4 cds. de Rivadavia y 2 al E. de Bella Vista, calle Segui 478 entre Av. Avellaneda, adoquinada, y San Eduardo. Las cédulas serie L, se pagarán a razón de $ 26.66 por mes, por capital e intereses, y la base da $ 60 de alquiler. Hay amortizado 400 $. Luce verja y jardín al frente, salita con marquise, comedor que cuadra el patio, 1 habitación mediana, 2 dormitorios, baño, cocina, w. c., galería, patios de mosaico, cielos rasos de yeso, buena carpintería, etc., etc. Mide 10x35 vs. 50. Barrio alto, de edificios modernos. Tranvías a un paso, a todo rumbo. Se liquida por orden de su dueño que se ausenta del país. Visítese. Más datos, Av. de Mayo 568|72.—Juan A. Rúa.—Rte. 5.146.
Mañana DOMINGO 8 abril, a las 3, en la misma. v8

JUDICIAL — TERRENO EN Belgrano, calle Loreto entre Av. L. M. Campos y Blandengues. Lote 19, manz. C. Mide 8m66x31m40. Sup. 271.924 m. c. (igual 365. v. c.) frente Oeste. Orden del señor juez de paz de la sección 18.a, en el juicio Teresa Piola, viuda de Macera, contra Rosa F. de Scarano. Tasado en $ 15 m. c., igual a $ 4078.86. Base 2|3 partes, $ 2.719.24. Seña 8 o|o. Comisión 2 o|o.
Mañana DOMINGO 8 abril a las 2.30, en el mismo. Acto seguido en el mismo sitio, por orden del mismo juzgado y juicio, venderá con la base de $ 133.33 un lote de maderas y 130 chapas de cinc a canaleta en mal estado, que pueden verse en el local, calle Jujuy 1061|63. Estas al contado.—Juan A. Rúa, Av. de Mayo 568|72. Rte. núm. 5178. v8

UN CHICHE — POR 3.450 $. Muy linda casa de familia en la parte más alta de un barrio moderno. Castillo 187, al lado de Alvarez. Consta de dos salas al frente; éste revoques piedra artificial, con balcones y celosías, zaguán al medio, puerta calle y cancel cedro, pinturas óleo decoradas incluso el patio, 1 habitación, cocina, baño, w. c., serv., cielos rasos de yeso, carpintería cedro, umbrales mármol, pisos tea, aguas corrientes, luz eléctrica, adoquinado pago, instalación para toldo. Construida en cal, etc. Mide 12v52x11v30. Renta 50 $, con buen inquilino. Dista 3 cuadras de Av. Rivera, 4 de Triunvirato, 1 de R. de Janeiro y 2 de Canning. Más datos al martillero Juan A. Rúa, Av. de Mayo 568-72. Rte. 5180.
Mañana DOMINGO 8 abril, a las 4. Puede visitarse todos los días, de 4 a 6 de la tarde.

Arturo Etchegaray

EN CORONEL SUAREZ — 4.500 hectáreas de los reputados campos de Huanguelén, en 33 lotes unidos de chacras de su ejido, en ventajosas condiciones de pago. Campo inmejorable para agricultura y ganadería, sobre tres estaciones de ferrocarril: Huanguelén del Sud y Huanguelén y Nevada del Rosario a Puerto Belgrano. Campo cuya calidad no necesita ponderación por su ubicación. Los campos de Coronel Suárez y de la Colonia Huanguelén, son bien conocidos por la riqueza de sus pastos y por su agua inmejorable. La mejor prueba de su valor, es que se arrienda sin contrato, por año, a razón de 15 $ la hectárea. Venta liberal, en lotes, con opción amplia, cuyas superficies varían entre 97 hectáreas a 208 hect. Base de venta, $ 180 la hectárea, con orden terminante de sus propietarios de vender por cualquier precio que exceda de la base fijada.
EL DOMINGO 22 de abril, a las 2 p. m., en el Hotel "Central", del Pueblo Huanguelén Sud (F. C. S.), venderé las chacras arriba expresadas, cuyos números y linderos son: 220 al 222, 247 al 265, 283, 284 al 293, y 167; las 32 chacras primeras, unidas, tienen una superficie de 4168 hect., 31 áreas, 41 cts., lindando: al NO., con la chacra 246; al Oeste Este, con las chacras 281 y 283; al SO., con Federico C. Cook; al SE., con Glynne William y parte de la chacra 218; al NE., las chacras 216 al 218 y 224 al 227; al Este, la chacra 211; y al Norte, la chacra 223; la chacra 167, se compone de 148 hectáreas y 16 áreas, lindando: al NE., con las chacras 160 y 161; al Oeste Este, con la chacra 166; al SO., parte de la 192, y al SE., la 168. Condiciones de pago: 10 o|o al firmar el boleto, cargar con una hipoteca que grava a estas chacras a razón de $ 45.40 oro sellado, equivalente a $ 103.17 m|n por hectárea, que vence el 17 de enero de 1920, con seis por ciento de interés anual y el resto al contado al escriturar. Títulos perfectos. Escrituras ante el escribano que se designará el día del remate. Todas las chacras reconocen un arrendamiento que vence el 28 de febrero de 1918, a razón de 15 $ m|n la hectárea anual. Comisión, 2 o|o al comprador. Por planos y más detalles, a mi casa, Cangallo 472, Buenos Aires, y a don Diego Grant y Hotel "Central" en el pueblo y colonia Huanguelén (F. C. S.)—Arturo Etchegaray. a1

JUDICIAL—EN BANFIELD (F. C. S.), partido de Lomas de Zamora, a 15 minutos solamente de la Capital Federal, 6 lotes de terreno en este importante y progresista pueblo, cuyo detalle es el siguiente: dos lotes unidos, Nos. 515 y 516, manzana F. del plano general, calle Gazcón (antes San Luis) No. 308, entre Viamonte y Pueyrredón, 17.32 metros de frente al Sur por 43.30 metros de fondo. Superficie 749.95 m. c. Tasación $ 2.80 m. c. Base de venta, 2|3 partes, 1.87 m. c. Cuatro lotes ubicados en el triángulo limitado por las calles Rincón, Camino a Villa Barceló y Derqui, con el tranvía Este de Banfield que pasa por la calle Rincón. El No. 1, superficie 462,36 m. c.; el No. 2, 436,35 m. c. el No. 3, 326,04 m. c. y el No. 4, 385,27 m. c. Tasación de todos ellos, $ 3.40 el m. c. Base de venta, 2|3 partes, $ 2.27 m. c. Un lote que forma esquina a las calles Maipú y Derqui, la primera adoquinada hasta la estación Banfield, estando pago el adoquinado correspondiente a este lote, 17m32c. de frente a la calle Maipú, por 34m64c. de fondo sobre la calle Derqui. Superficie, 599,96 m. c. Tasación, $ 4 m. c. Base de venta, 2|3 partes, $ 2,67 m. c.
EL DOMINGO 15 de abril, a las 3 p. m., sobre los mismos terrenos. Por orden del señor juez doctor Pedro Meléndez, en los autos testamentarios de doña Albina Oyuela de Correas, que tramita por la secretaría del doctor Alberto Oderigo, donde pueden verse los títulos. Exigiré al comprador el 8 o|o a cuenta del precio, y el 2 o|o de comisión. Por planos y más detalles, a mi escritorio, Cangallo 472, Buenos Aires.—Arturo Etchegaray. a1

MUEBLES Y MERCADERIAS EN GENERAL

Pelazza y Montegriffo

*HOY — REMATE EN BEL*grano, muebles, Cabildo 1995, a las 8 p. m., 3 juegos dormitorio, con juego comedor, juego sala nogal de Italia, billar, vitrina, saldo de 30 sobretodos, araña veneciana, motor eléctrico 4 caballos, bañaderas, palangana de pie e infinidad de mercaderías que no se detallan por gran extensión. 1p

Luciano J. Burgos y Cía.

MAÑANA A LAS 9 DE LA mañana, remataremos importantísimo almacén. Bebidas y bazar, en Serrano y Muñecas. Lean detalles extensos de mañana. 1p

Pedro Valmaggia

*HOY A LAS 8.30 DE LA NO*che, muebles en general. Cajas de hierro y comestibles, calle Juramento 2488. 1p

B. Pianezzi

MOBLAJE

*HOY DEL INGENIERO SE*ñor Angel Senestrari, que se ausenta con su familia, remataré en su casa Libertad 1190.
ESTA TARDE a las 3, hasta terminar menaje casi nuevo, poco pero bueno, ni bombo, ni base, venta forzosa, un rico juego sala dorado, otro id de nogal, vitrina, espejo, arañas bronce, pedestales, jarrones porcelana, artísticos bronces, cuadros de autores, grabados y óleos, gran piano formato grande nortéamericano, espléndidas voces, cortinados, adornos, etc., etc., comedor con 3 piezas, caoba con sus vitrinas, 12 sillas con ricas tallas, tapizadas cuero, 3 piezas Rothschild, metales, metalero, carpeta, cubiertos, menaje, etc., etc., dormitorio roble macizo, algo muy superior, ropero 3 cuerpos, otro id id más sencillo, camero, otro id cedro 1 plaza, guardarropas, chaisselongue, dosel, biombos, colchones, etc., escritorio norteamericano, biblioteca, 3 piezas cuero, sillón, percha, etc., juego vestíbulo, arañas, adornos, etc., etc., todo lo que estará a la vista. Comisión 10 o|o. 1p

J. R. Campos y Cía.

*RESTAURANT-BAR CEN*tral, remataremos
EL DOMINGO 8 de abril, a la 1 en punto. Mañana detalles. 1p

EL LUNES 9 — ALMACEN importante por Paseo Colón. Se aceptan ofertas en globo o a balance. Informes, Alsina 489.—J. R. Campos y Cía. 1p

Fernández y Cuviello

HOY

*GRAN ZAPATERIA LA PA*risién, Rivadavia 7023, continuará el remate de todas las existencias con la gran instalación, mostradores, toldo y letrero, a las 2 p. m. y a las 8 de la noche; a las 5, se rematarán las instalaciones. Escritorio, Salta 233. 1p

Guerrico y Williams

*MUEBLES EN NUESTRA ca*sa, 757 B. Mitre. Juegos dormitorio Luis XVI, caoba, marquetería y bronce, con roperos tres cuerpos, otros de roble, id de nogal, diez guardarropas de desarme de varias dimensiones, algunos con espejos, juegos comedores modernos, otros Luis XVI, id Renacimiento, de caoba, nogal, roble, juegos de sala Luis XV y XVI, tapizados en seda, juegos de cuero, buen piano media cola de Steinway y Sons, pianos perpendiculares, escritorios ministro y cilindros de roble, sillones, sillas y muebles para escritorio todos de roble, prensa con mesa, buenas camas de bronce, juegos de mimbre, otros de laqué para galerías o jardines, buen cinematógrafo Pathé Fréres, un lindo lote de pieles de nutria, juegos vestíbulo de Viena, claro y oscuro, bibliotecas roble por secciones, otras con puertas, infinidad de artículos de fantasía para adornos, alfombras, cortinados, cuadros entre los cuales dos antiguos, artículos sanitarios, artefactos de luz, mesas consolas con espejos, juegos dormitorios de todas clases, muebles sueltos de todos gustos, champagne Dubois, vino Oporto, mostradores, divisiones, escritorios comerciales, loza, cristalería, chimenea con espejo y estantes al laqué, con su correspondiente hogar, etc., etc.
EL LUNES 9 de abril a la 1 de la tarde y 8 de la noche, en nuestra casa. Comisión, 10 o|o.—Guerrico y Williams. a6

V. S. Vinelli y Hno.

HOY

A LAS 8 p. m.

MUEBLES

CORRIENTES 2791

*BUEN CONJUNTO DE DOR*mitorios y comedores, de 3, 4, 5 y 6 piezas, diversos estilos; camas de bronce, otras de hierro laqué y bronce, cortinados, alfombras, artefactos eléctricos, cuadros, espejos, mesas centro, escritorios, cajas hierro, bibliotecas, papeleras, sofá marroquín, sillas de vaqueta, Viena, roble; juegos vestíbulo, perchas, armario para casa modas, banco carpintero, bañadera enlozada, macetones, relojes, plantas, roperos, lavatorios, aparadores, mesas comedor, lunas, camas, un lote colchones lana, juegos lavatorios, guardarropas, vidrieras e infinidad de muebles y objetos varios.
HOY a las 8 p. m. en nuestra casa, Corrientes 2791. 1p

A. LOBETO

HOY

ALMACEN IMPORTANTE

A LAS 2 P. M.

TRIUNVIRATO 202 esq. Lavalleja

*CONTINUARE REMATAN*do 350 lotes de mercaderías diversas y licores y vinos en botellas, cascos y damajuanas, muebles varios, 30 mesas para bar, y 36 sillas, estibas, macetas con plantas, heladera 9 puertas, etc., etc. 1p

L. Vidal y Cía.

HOY - MOBLAJE - HOY

CALLAO 553 — HOY A LAS 3 de la tarde, remataremos el moblaje importado, comedor 3 piezas algo notable, marquetería de caoba y bronce, dormitorio tres cuerpos, todo de desarme, juego de sala dorado, piano gran formato, doce sillas de comedor, alfombras en toda la casa, arañas para luz eléctrica, juego vestíbulo de roble, otro dormitorio para persona sola, guardarropa metal muy fino, juego de mesa de porcelana Limoges, e infinidad de artículos que estarán a la vista, escritorio norteamericano, 2 bibliotecas, jardinera y espejo dorado, mesa de sala dorada con mármol, todo hace juego. Visítese la casa desde las 8 de la mañana. Comisión 10 o|o y seña a satisfacción. Los que compren podrán retirar los objetos comprados en el acto, los que compren para afuera podrán embalar en la misma casa. Comisión 10 o|o y seña a satisfacción. Callao 553, a las 3 de la tarde. 1p

Tomás Comas

(Bolsa de Comercio)

EL JUEVES 12 DE ABRIL, a la 1 de la tarde, procederé a vender en remate en la Bolsa de Comercio, de acuerdo con las disposiciones del reglamento general de la institución y por liquidación de una prenda, 2.000 acciones de los establecimientos vitivinícolas Francisco Uriburu, de valor de pesos 100 m|n. cada una. a3

Williams y Cía.

MOBLAJE

HOY A LAS 3 DE LA TARDE del doctor Ignacio Lacorta, su rico moblaje y biblioteca, sin base lo remataremos en su casa calle Callao 649.
HOY A LAS 3 de la tarde, salón dorado, piano, jardinera, espejo con panneaux, cuadros, bronce, adornos, escritorio N. A., biblioteca 3 cuerpos, sillas, juego y piezas búfalo; gran comedor 15 piezas caoba, metales, porcelanas, dormitorio 3 cuerpos caoba, marquetería y bronce; otro de roble para niña, otro macizo, araña eléctrica, alfombras completas, adornos, cortinado, doseles, colchas, muebles sueltos, juego vestíbulo de caoba, plantas, macetones y cuanto estará a la vista. Comisión 10 o|o. Seña 20 por ciento.—Williams y Cía. 1p

BIBLIOTECA SELECTA con varios ejemplares agotados del arte militar, varios americanos muy raros, autores como Tejedor, Sarmiento, Alcorta, Latzina, etc.
HOY A LAS 4 de la tarde, Callao 649.—Williams y Cía. 1p

Mariano del Castillo y Pozo

*NEGOCIANTES!... ESPE*culadores! Del antiguo y acreditado Hotel Bousquet, he vendido hasta ahora once piezas, me quedan 31 piezas íntegras a liquidar, el inmenso surtido del guardarropa y parte de la surtida despensa. Hoy continúo el remate en el local Chacabuco 525 a las 2 de la tarde, como hasta aquí, sin base y a martillo corrido. Todavía tengo que vender la gran cocina con sus depósitos y mil metros de cañería de hierro. ¡No falten a la hora, que quiero terminar el lunes y hoy he de vender la mitad! Seña y comisión 10 o|o al comprador. Más datos en el local o en mi escritorio Sarmiento 1320, oficina 6.—M. del Castillo y Pozo. 1p

Francisco Miguens Rey

HOY

Importante remate de

¡¡NEGOCIOS!!

ALMACEN	A	BAR BILLARES
RESTAURANT	LAS	CONFITERIA
FIAMBRERIA	2	CIGARRERIA
PANADERIA		PELUQUERIA
		DESPS. PAN

Instalaciones, muebles, útiles, mercaderías.

¡¡HOY! COMERCIANTES — 20.000 pesos a quemar en C. Pellegrini 71, a las 2, el martes báscula 2.000 kilos Bianchi. 1p

Francisco Flores

*QUIEBRA—ALMACEN, CA*lle Ambato 3701.
EL DOMINGO 8 de abril, a las 9 a. m. y 2 p. m., remataré por orden de los señores Antonio Larrañaga y Antonio M. Bózzola, síndicos liquidadores de la quiebra José Turzos cuyos autos tramitan ante el juzgado del doctor Alberto Estrada, secretaría doctor García Calvo, las existencias de este almacén, consistentes en legumbres y conservas surtidas, fideos, galletitas, frutas secas y en almíbar, refrescos, vinos, licores, vermouth y aperitivos de varias clases y marcas en botellas, barriles y damajuanas, cerveza, tarros y campanas de vidrio, heladera, balanza Toledo, fiambreras, mostrador de estaño, armazones, molinillo, café, mesas, sillas y cuanto a la vista esté. Seña sin excepción. Comisión 10 o|o. Datos al martillero Garay 2675. v8

Juan A. Rúa

ESTA TARDE

en Avda. de Mayo 568|72

Comedores y dormitorios caoba y roble. Arañas bronce, cajas de hierro, piano de estudio.

ESTA NOCHE

en Esmeralda 428|32

Comedor y dormitorios caoba Luis XVI. Sala inglesa, 3 camas bronce Thompson, máquina cinematográfica Pathé, fantasías, adornos.

JUAN A. RUA.

BUEN PIANO DE ESTUDIO, juego escritorio roble floreado, búfalo, 7 piezas, comedor roble con vitrinas, mesa y sillas, dormitorio caoba 6 piezas, finos bronces, dormitorio roble Luis XVI, juegos de sala tapizados, otros comedores y dormitorios varios estilos, cajas de hierro 1 y 2 puertas, 2 color roble, escritorios, varias clases con y sin cortina, bibliotecas y archivos, arañas de bronce de 2 a 15 luces, guardarropas 2 y 3 cuerpos, sillas para comedor y dormitorio, mesas cedro y roble y una gran cantidad de muebles sueltos de todas clases.
HOY a las 4 en A. de Mayo 568 al 72.—Juan A. Rúa. 1p

HOY, ESCRITORIO N. A. extrachato, gran tamaño y otros muebles para escritorio remátanse
A LAS 4, en Av. de Mayo 568 al 72.—Juan A. Rúa. 1p

*FINO DORMITORIO EN cao*ba estilo Luis XVI, gran ropero 2.10 metros, cuerpos de avance, lunas interiores, bronces franceses, cama camera, toilette y 2 mesas de luz, comedor mismo estilo, aparador, mesa trinchar y vitrina, mármoles finísimos con aplicaciones de bronce, cama camera bronce Thompson y 2 de una plaza, 2 juegos de dormitorio de 3 cuerpos marquetería de caoba, salita inglesa, sillas estilo sillón, nogal tallado, tapizadas en verde, otra caoba tapiz seda rosa, escritorios nuevos a cortina de 1.20 metros y 1.50 metros, cuadros, espejos, arañas, bronces, estatuas, columnas, muchos objetos de fantasía y adorno para regalo, varios comedores y dormitorios nuevos y usados, mesas de fantasía, columnas, guardarropas, etc., etc.
ESTA NOCHE a las 9 en nuestro salón, Esmeralda 428 al 32.—Juan A. Rúa. 1p

LIBROS — EL JUEVES 12 de abril en el gran salón, Esmeralda 428 al 432. Se rematarán 1.500 volúmenes de obras seleccionadas de los mejores autores nacionales y extranjeros. Hay catálogos. Citamos algunos: Cantú, Historia Universal; Laurent, Historia de la Humanidad; Mitre, Paz, Segovia, Obarrio, Varela, Código Civil Argentino, 16 tomos; Reclus, obras de masonería, Cassard, Dantón, Carranza, Vidarl, Cortés, Savigny, Reus, Bialet Massé, López, Bunge, "El Derecho", Frías. Historia del Mundo, Diccionario Enciclopédico, Saldías, Biblia, varias ediciones, Trelles, Bauzá, Zeballos, Zinny Estrada, Moreno, Schneider, Tejedor, Bilbao, Quevedo, Malte Brun, Gaceta de Buenos Aires, reimpresión, completa, códigos de todas clases, novelas francesas, etc.
EL JUEVES 12 de abril a las 9 de la noche en punto en el gran Salón Esmeralda, Esmeralda 428 al 432. Pidan catálogo por carta o por teléfono.—Juan A. Rúa. v9

Tomás Corrado y Cía.

*ALMACEN DE COMESTI*bles y bebidas, remataré
EL LUNES a la 1 de la tarde, calle Tandil 2701 y Culpina (Flores). Armazones con hojas vidrieras, cajones muestrario y tambor-fideera 16 cajones, mostrador estaño 2.50 mts., fiambrera, máquina cortar fiambres Van Berkels, balanza Dayton y Toledo, báscula, parantes, tarros, campanas, mesas, etc., 11 cascos vino Battaglia, venderé por casco y 5 o|o de comisión, gran cantidad de aceites, mercaderías nobles, licores, ferretería y otros, que detallaré mañana. Informes, B. Mitre 2639.—Corrado y Cía. 1p

Bacigaluppo y Cía.

HOY

MOBLAJE — A LAS 8.30 DE la noche, por orden de su dueño, todos los ricos muebles de la casa calle Sarmiento 1558.
HOY, a las 8.30; espléndido juego comedor caoba marquetería y bronce; sillas, estante, metales, adornos; juego cuero 3 piezas, sala de nogal italiano, vitrina, cuadros, gobelinos, dormitorio caoba y bronce, colchón, dosel, cortinados, escritorio ministro, 2 bibliotecas, caja hierro, alfombras, arañas, plantas, etc. Comisión 10 o|o. Seña a satisfacción. Datos al martillero, Sarmiento 1558. 1p

P. Olivera Cruz

JUDICIAL — REMATARE EL LUNES 9 de abril a la 1.30 p. m. en el local calle Anchorena 1767 al 71. Todas las existencias de este negocio. Detalle: vinos de Mendoza en bordalesas y barriles, aceites en latas, vino Marsala en barrilitos, cascos y botellas vacías, estivas, planchadas, escritorio, caja de hierro, chata y caballos. Orden de venta del síndico liquidador de la quiebra José Stabon, autos que tramitan por el juzgado de comercio del doctor T. M. Avellaneda, secretaría del doctor Del Campillo. Seña a satisfacción. Comisión 10 o|o al comprador. Datos a mi escritorio, Lavalle 1198, tercer piso. v8

M. Andrés Mascheroni

JUDICIAL — IMPRENTA, Reconquista 283. Las existencias allí depositadas, provenientes de la adjudicación de bienes de Pablo Aubinel y Cía., cuyos autos tramitan por ante el juzgado del doctor Garzón Maceda, secretaría García (tribunales de Córdoba). Por orden de la comisión liquidadora de dicho concurso. Un ligero detalle de las mismas, es el siguiente: Máquinas planas: Albert y Augsburg, minervas Phoenix, Albert, Felicia, Liberty y Diamant, guillotinas Krause, máquinas de timbrar en relieve, saca cascos, rayar, perforar a brazo, numerar a pedal, coser con alambre a pedal y a pedal con volante, de fabricar sellos de goma, con accesorios, máquina de ojalillar y de escribir, sierra para estereotipia, horno para estereotipia, prensas para encuadernación de madera y de hierro Krause, cizalla, saca pruebas, telares, soportes de hierro para poner pliegos de minervas, motores eléctricos 3 y 5 HP, transmisiones, correas, poleas, comodines N. Americano, tipos, titulares, texto, bronce, cuadrados, interlíneas, lingotes y rayas de bronce, juegos tipo madera, mesas, mármoles, mesas de hierro para imposición, chivaletes, sacabocados, ventilador, silla y mesa para máquina de escribir y demás útiles del establecimiento.
EL LUNES 9 de abril y días subsiguientes hasta terminar, a la 1.30 p. m., en el local donde se encuentran. Seña a satisfacción. Comisión 10 o|o. Puede visitarse desde el 2 de abril.—M. Andrés Mascheroni, Cangallo 642. v9a

C. D. Ribañiez

Mañana A LAS 2 EN MORON remataré todo el moblaje que adorna la quinta La Inés, Loma Verde, un gran dormitorio de 3 cuerpos, importado, 2 aparadores, 1 mesa de comedor, 12 sillas de vaqueta, arañas para luz eléctrica y otros muebles sueltos y todo lo que haya a la vista. Sin base y al mejor postor. Más datos, Córdoba 479. 1p

Petrelli y Hno.

TIENDA y ROPERIA, HOY a las 2.30, en B. Mitre 2735. Buen surtido de artículos de los ramos indicados y que pueden ser revisados antes de la hora del remate, a saber: 300 docenas camisetas de semilana, con frisas, mercerizadas, tricota cruda señora y otras, 250 docenas de medias varias clases, camisas de señora, colchas, frazadas, sobrecamas, toallas, pañuelos blancos y de color, calzoncillos, pantalones, bombachas, trajes para hombre y niño, echarpes de hilo y lana, pañuelos de seda, tiradores, géneros, bombasí, franeletas, zephires, generitos, pequines de seda, casimires de lana, guardapolvos, impermeables, camisas de plancha, cuellos, sombreros, jabones finos, polvos, lociones, peines, botones, géneros. Total, 8.000 $ a venderse en lotes para comerciantes. No falten que se ganarán el día. 1p

HOY — INSTALACIONES y útiles para negocios, a las 2.30, B. Mitre 2735, armazones para café, almacén, lechería, mostradores, estaño y cedro, gran división cedro para escritorio, máquina cortar fiambres, mesas, sillas claras, fiambrera, heladera, parantes níquel, balanzas, básculas 300 y 500 k., molinillo, prensa de copiar y todos los útiles para cualquier negocio. Comisión, 10 o|o.—Martillero: B. Curutchet. 1p

Gersztein & Guibert

2642 Corrientes 2642

MUEBLES

Pianos, camas y cunas de bronce

HOY

A la 1 y 8 p. m.

*RICO PIANO PIANOLA nue*vo, color claro marca Steck importado por la casa Christie e hijo, 3 pianos perpendiculares, armazones de bronce y cuerdas cruzadas, W. Coebel, A. Wolff, y Hoelleng y C.o y un Pleyel, caja caoba cuerdas rectas, buenos juegos de salas, vestíbulo, comedores de roble, otros nogal, juegos dormitorios en diferentes estilos, escritorios, bibliotecas, perchas, una espléndida araña de bronce, antiquísima, un escudo de bronce, lindas alfombras, carpetas de felpa, cortinados, juegos de porcelana y cristalería, gran cantidad de juegos de te de porcelana en estuches, artículos de metal fino, bronces, petit bronces, sillas y sillones de toda clase, espejos dorados, consola, 2 chifoniers, mueblecitos sueltos, etc., etc. Y como de costumbre a la tarde en nuestro gran sótano, muebles de toda clase en juegos y sueltos, camas de hierro, id madera, una buena cocina económica, con calefrías y depósito para agua, colchones de lana, alfombras, gran cantidad de máquinas de coser Singer y otros artículos de bazar y ciento de artículos especiales para uso de familias.
HOY SABADO a la 1 de la tarde en el sótano y a las 8 de la noche en el salón de nuestra casa, Corrientes 2642.—Gerstein y Guibert. 1p

AYERZA CULLEN & SEBANE

Socios: Isaac Ayerza, Huberto Cullen Ayerza, Ramón M. Sebane

LOS LUNES Y JUEVES, A la 1 de la tarde, remate de comestibles, bebidas, ferretería, artículos rurales, tienda y mercería. En nuestra casa, Defensa 168 al 182. per.

*YERBA MATE — 490 BUL*tos yerba paraguaya, argentina y paranaguá en cilindros de 10, 30 y 60 kilos, barricas y tercios. En nuestra casa 183 Defensa 193.
EL LUNES 9 de abril a las 2.30 p. m. se rematarán en lotes a gusto de los compradores por cuenta de una consignación. Seña 20 o|o. Comisión 10 o|o. —Ayerza, Cullen y Seoane. a3

CARLOS ESPEJO Y CIA.

Buen MOBLAJE

Sala, Piano, Escritorio

Comedor, 3 dormitorios

2756 - Rivadavia - 2756

HOY

REMATAREMOS RICO juego sala dorado, piano Pleyel concierto, gran espejo sala con jardinera, gran alfombra Smirna, gran araña, bronces, cortinados, cuadros.
ESCRITORIO: juego búfalo tres piezas, escritorio norteamericano, bibliotecas, sillón giratorio, caja hierro, juego escritorio, percha.
COMEDOR: soberbio juego comedor importado, bombé, compuesto de 15 piezas, gran araña, cristalería, platería, lozas, gran Victrola caoba con 70 discos, alfombra, jarrones, reloj, cuadros.
DORMITORIOS: rico juego dormitorio caoba importado, tres cuerpos, marquetería, bronces, dosel, biombos, araña, chaisselongue.
DORMITORIOS II y III: Dos hermosos juegos roble, camero y de una plaza, biombos, dosel e infinidad de muebles sueltos que están todo el día en exposición, hasta la hora del remate. Orden terminante de venta, sin base al mejor postor. Hoy 2756 Rivadavia 2756 a las 8.30 de la noche.—Carlos Espejo y Cía. 1p

REMATE QUINTIN ALFONSIN CALLE SARMIENTO 1646

CAFE-BAR
ALMACEN
RESTAURANT
LECHERIA
CIGARRERIA
PELUQUERIA
PANADERIA

A las 3

HOY

Instalaciones para todo negocio
1646 SARMIENTO 1646

Enrique Fábregas

HOY — HOY — ALMACEN importante, calle Humberto I, 2800, esquina Catamarca, remato a la 1.30. Más de 5.000 pesos en aceites Bau, Ottone, Sasso, yerba, azúcar, bacalao, porotos, jabón amarillo, querosene, arroz, conservas Morton, Alonso y otras. Balanza 2 platos, báscula, fideera, armazones, mostradores, fiambrera, medidas e infinidad de artículos del ramo.
HOY a la 1.30, Humberto I 2800. 1p

E. LASALA y Cía.

HOY

REMATE

Comerciantes

Victoria 1072, a las 3. U. T. 7420 L

D. di Filippo

*EL LUNES 9 DE ABRIL, RE*mataré sillones norteamericanos y varias instalaciones de peluquería en el 2.o gran remate a efectuarse en mi salón, Rivadavia 1356. v8

"La Equitativa"

*POR EL MARTILLERO SE*ñor E. Gismondi, se rematará
EL VIERNES 13 de abril a las 8.30 de la noche y continuando en las noches sucesivas en el caso de no terminarse en la primera, un rico surtido de alhajas y brillantes, armas, etc., que estarán a la vista los días 12 y 13 de abril. En su local, Cerrito 358. v13

J. S. Segret y Cía.

Moblaje

2233 Bmé. Mitre 2233

HOY a las 3 de la tarde

*8 HABITACIONES REGIA*mente amuebladas, remataré
HOY, a las 3 de la tarde. Soberbio comedor 16 piezas, 2 dormitorios de 3 cuerpos, juego de sala dorado, piano gran formato, antesala caoba y felpa, juego escritorio completo, arañas, adornos, etc. 1p

M. Villar Sáenz Peña y Vidal

*EL LUJOSO MOBLAJE IM*portado, que adornaba el departamento número 5, de la calle Cerrito 1003 esquina Charcas. Detalle: Regio juego de dormitorio de caoba, marquetería y bronce, compuesto de 8 piezas (importado), rico comedor Luis XVI de 11 piezas, caoba y marquetería, notable juego de sala 5 piezas, columna y estatua de mármol, etagere mármol y espejo, cómoda estilo Ancien, floreros cristal de Nancy, vitrina caoba y bronce, arañas bronce francés, cuadros, gobelinos, cortinados, stores, alfombras, biscuits, porcelanas de Saxe, bibelots, juego de mesa porcelana inglesa, juego de cubiertos de plata, juego de te 6 piezas de plata, estufa y muchos otros detalles que se apreciarán visitándolo desde el domingo 8 del corriente en el salón Victoria 599 esquina Perú.
EL MIERCOLES 11 de abril a las 8.30 de la noche en el mismo. Comisión 10 o|o. 1p

Vernengo y Abreu

HOY

SE EFECTUARA NUESTRO acostumbrado remate semanal por haber sido feriado ayer. Juego sala tallado y dorado Luis XVI, bonitos y modernos dormitorios marquetería y bronces, casi nuevos, comedores ingleses y Luis XVI, juego de lavatorio plata Lappas, caja de hierro chica Chubbs, dos ricas arañas de bronce y cristal Baccarat, buena heladera inglesa revestida de mayólica, muebles generales para escritorios, juegos de cretona, medallones Luis XVI, comedor bombé con sillas, 3 ricas camas de bronce, victrola con discos, 3 buenas máquinas de coser, marcas Singer, New Home y Paff, infinidad de adornos, menaje, cuadros, plantas y un gran surtido de muebles por juegos y sueltos en cedro, nogal, roble y pino tea, colchones de lana, bancos, divisiones, espejos y todo cuanto está en exposición.
HOY SABADO a las 2.30 de la tarde y 8.30 de la noche en nuestra casa Esmeralda 55 al 69. Comisión 10 o|o. — Vernengo y Abreu. v7

CINEMATOGRAFO PATHE Freres, en perfecto estado de uso, completo. Se remata
HOY SABADO a las 4.30 de la tarde en nuestra casa Esmeralda 55 al 69.—Vernengo y Abreu. v7

2 RICOS PIANOS, Schwartz y Heinrich Haegele, caja armónica de bronce, cuerdas cruzadas, 3 pedales en perfecto estado de uso, muy buenas voces. Se rematarán
HOY SABADO a las 9.30 de la noche, en nuestra casa Esmeralda 55|69. Comisión 10 o|o.—Vernengo y Abreu. v7

Guillermo Gowland y Cía.

REMATES SEMANALES — LOS MIERCOLES Y VIERNES: comestibles y bebidas, ferretería, tienda, artículos rurales, etc., a la 1 de la tarde, en nuestra casa, Bolívar 351 al 361. perm.

Banco Municipal de Préstamos

Suipacha y Viamonte — Sucursal número 1, Rivadavia 2569 — Sucursal número 2, B. de Irigoyen 1459 — Agencia A, Esmeralda 482 — Agencia B, Corrientes 1186 — Agencia C, Rivadavia 1072. (Las agencias para préstamos sobre alhajas únicamente).

EL DIA 9 DE ABRIL A LAS 12.30 de la tarde, se procederá a rematar los empeños vencidos correspondientes a la casa central, sucursales 1 y 2, agencia A. y agencia B, consistentes en un gran número de alhajas de toda clase y valor, antiguas y modernas, revólveres y pistolas de todos los sistemas y calibres, escopetas, máquinas fotográficas, anteojos de campo y teatro, máquinas de escribir, pianos, pianolas, instrumentos de música, artículos de bazar, valijas, relojes de pared, ropas, máquinas de coser, etc. Las alhajas se hallarán en exhibición en el local de la casa central, los días 29, 30 y 31 de marzo, 2, 3 y 4 de abril. Orden de venta: del 9 al 21 de abril inclusive: alhajas. Día 21: armas en general; día 23 anteojos de campo y carrera, aparatos fotográficos, máquinas de escribir, valijas, pianos, máquinas de coser e instrumentos de música. Día 24: artículos de bazar, relojes de pared, libros y ropas. Día 25 y subsiguientes hasta la terminación del remate ropas.—Buenos Aires, marzo 29 de 1917.—El secretario. v8a

KOHAN & GIROLDI

HOY Muebles!

Piano y cama de bronce, 25 dormitorios caoba y bronce y roble tallado, 15 comedores idem., 19 escritorios cortina, etc., 11 cajas de hierro, 1 y 2 pts.

A LAS 3.30 y A LAS 8.30

En Avda. de MAYO 1158

PIANO ESTUDIO ERARD — Media cola, en perfecto uso, rica cama de bronce inglesa, 2 plazas, juegos de sala varias clases, otros en cretona de 3 y 7 piezas, espejos dorados, otro con consola, mesas y pedestales caoba, mármoles, biscuits, arañas francesas, etc.
ESTA TARDE a las 3.30 y esta noche a las 8.30 en Av. de Mayo 1158.—Kohan y Giroldi. 1p

25 DORMITORIOS CAOBA Y bronce y en roble tallado de 2 y 3 cuerpos, con roperos desarme y enterizos de 1 y 2 plazas, elegantes y modernos guardarropas varias clases, roperos, lavatorios, mesas y sillas sueltas, remataremos
ESTA TARDE a las 3.30 y esta noche a las 8.30, en Av. de Mayo 1158.—Kohan y Giroldi. 1p

15 MODERNOS COMEDORES en caoba con bronce y roble claro y oscuro, con mesa y sillas, de varios estilos, cuadros comedor, alfombra carpeta, lana y de linoleum, remataremos
ESTA TARDE a las 3.30 y esta noche a las 8.30, frente al París Hotel, Av. de Mayo 1158.—Kohan y Giroldi. 1p

19 ESCRITORIOS CORTINA y ministro importados y del país, de 7, 9 y 14 cajones, otros para señora, cilindros, mesas para máquina, prensa copiar, 11 cajas de hierro 1 y 2 puertas, una de 2 puertas, importadas, bibliotecas, archivos, papeleras, etc., remataremos
ESTA TARDE a las 3.30 y esta noche a las 8.30, en Av. Mayo 1158. 1p

*JUEGO ESCRITORIO BUFA*lo, en granate y en verde con almohadones, algo regio y elegante, otros de 5 y 7 piezas.
ESTA TARDE a las 3.30 y esta noche a las 8.30 en Av. de Mayo 1158.—Kohan y Giroldi. 1p

*INSTALACION DE NEGO*cio, rico armazón cedro con vidriera y lunas biseladas para bar o restaurant, estantes id, mostradores, divisiones, balanza completa, vasera níquel, billar carambola, otra instalación completa para cigarrería, pintada, remataremos al mejor postor.
ESTA TARDE a las 5 en nuestra casa por la entrada de Victoria 1161|63.—Kohan y Giroldi. 1p

A. N. Carcagno

*BAR, CONFITERIA, FABRI*ca, calle Cabildo 450 remataré por cuenta y orden de su dueño
EL 9 de abril a las 2 p. m. Armazón cedro, art nouveau, con luna y hojas, mostrador cedro, haciendo juego puerta y cajones por dentro, heladera, 3 canillas y serpentinas, máquina café niquelada, conservadora, 2 regias vidrieras calle, puertas corredizas, vidrios ingleses, 2 vidrieras muestrarios para masas, tapa y vistas de vidrio, 2 divisiones cedro, baranda níquel con vidrieras muestrarios, 15 mesas bar, 30 sillas doble aro, 4 grandes espejos con marco, cortina felpa 2 hojas, toldo vereda con columnas, letrero luminoso artístico, 2 ventiladores 4 palas, 1 oscilante, bañomaría 3 jarras, balanza chapa mármol completa, 6 parantes niquelados, 40 tarros vidrio tapa níquel varios tamaños, cafeteras, metal blanco, 2 buenas mesas trabajo, 1 armario, 1 cajón heladera forrado, 50 latas para masas blancas y negras, instalación eléctrica varios clusters, 3 luces y focos de calle, reloj, varios tachos de cobre, surtido de moldes y batería del ramo, balanza de fábrica, plantas, portamacetas, platos cristal, dulceras, platos postre, bandejas, ovilleros, calentador a gas, etc., etc. 200 botellas licores y aperitivos surtidos. Servicio abundante de bar, copas, vasos, tazas, vasos medio litro con y sin tapa, cucharitas café y refrescos, felpudos y todo cuanto estará a la vista. Seña 30 o|o. Comisión 10 o|o. Tengo orden de aceptar ofertas en globo hasta la hora del remate. Visítese. Más informes Venezuela 1042. U. T. 5301 Libertad. — A. N. Carcagno. Rte. 152. 1p

Andrés R. Galimberti

IMPORTANTE HERRERIA de obra, remataré
EL LUNES 9 de abril a la 1.30 p. m. Sin base y al mejor postor, todas las existencias de este bien montado taller. Maquinarias, motores, chapas, planchuelas, columnas, tirantes, cabriadas de hierro, chapas de cinc, etc., etc. En breve amplios detalles, para más datos a mi oficina Tucumán 1585. U. T. 660 Libertad. v7

Mariano Salabert

Muebles - HOY

HOY A LAS 2 EN MI CASA Victoria 654, remataré varios juegos de dormitorio y comedores, juegos de escritorio y vestíbulos, mesas de centro y comedor, cuadros y artefactos eléctricos, bibliotecas, roperos, lavatorios y mesas luz, guardarropas, camas de hierro y bronce, sillas de Viena y roble, colchones lana y 400 lotes de muebles varios, tienda y bazar.
HOY a las 2 de la tarde en mi casa Victoria 654. 1p

Agustín P. Taurel y Cía.

(1118 Sarmiento 1124)

HOY - Muebles

A LAS 3 DE LA TARDE Y 9 de la noche remataremos un precioso conjunto de sala, dormitorios, comedores, vestíbulo, escritorios, bibliotecas, guardarropas, camas de bronce, colchones, camas de laqué, dormitorios laqué, artefactos, alfombras y una enorme cantidad de muebles sueltos que deben apreciarse visitando nuestros dos grandes salones de exposición y venta, en Sarmiento 1118 al 1124. 1p

BENJAMIN M. LONGHI

Oficinas: Lavalle 1198

HOY

ALMACEN

CONDE 494 esq. MAURE

2 cuadras de Alvarez Thomas y Federico Lacroze

Máquina fiambres Van Berkel, Heladera cedro, Máquina de soda, Comestibles y Bebidas variado y noble surtido, superfluo de detallar.

APAREJO PATENTE CON cadena sin fin; colección completa (24 tomos) de la Enciclopedia "Universal"; tarros vidrio, cuadros, mesas, bancos, espejos, estores, vasos, copas, medidas, cocinas a gas y económica, etc., etc. Comisión 10 o|o al comprador. Seña a mi satisfacción. Más datos, Lavalle 1198.—B. M. Longhi. 1p

Rosa C. de Cabrera

HOY

A LAS 3.30 P. M.

Rico piano y Moblaje

IMPORTADO DEL Dr. L. Canaveri de su casa Larrea 38, orden de liquidar aunque llueva. Piano, sala, lujoso comedor, dormitorio, escritorio, vestíbulo, arañas, adornos.
HOY a las 3.30, Larrea 38. 1p

Jaime Bergés

HOY - Almacén

MOLDES 4001 esq. VILELA, remataré.
HOY a la 1.30, remataré todas las existencias de dicho negocio por cuenta y orden de su dueño.
COMESTIBLES — Surtido en comestibles en general, dulces, encurtidos, legumbres, conservas, etc.
BEBIDAS — Licores surtidos, extranjeros y del país, vinos finos y un buen surtido de licores en general.
MUEBLES Y UTILES — Balanza Toledo, dorada, báscula sellada, fideera, heladera, vidriera, armazón, estiva, tarros, máquina de taponar y todo cuanto estará a la vista se venderá por lo que den. Comisión 10 o|o. a cargo del comprador. Señas a mi satisfacción. Más datos a mis oficinas, Viamonte 1030. U. T. 636 Libertad.—J. Bergés. Tranvías Saavedra a 2 cuadras de Cabildo y 3 del parque Saavedra. 1p

Antonio Bulnes

ALMACEN—HOY A LA 1.30 remataré calle Solís 900. Más de 4 mil pesos en aceites, arroz, querosene, conservas, vinos y licores, jabón, te, café, grasa y muchos otros artículos del ramo. Armazones, mostradores, balanza y otros útiles.
HOY a la 1.30, Solís 900. 1p

P. J. Funes y Cía.

MOBLAJE

HOY A LAS 3 DE LA TARDE remataremos por orden de la familia del doctor Dieu, sin base, venta urgente, se alquila la casa, B. Mitre 1920. soberbio piano gran formato cuerdas cruzadas, bronce, rico juego sala dorado, consola y espejo, sillas fantasía, ricos cortinados, araña, bronce, macizo eléctrica, mesas centro, columna, bronces, jarrones, columna, escritorio señora y vitrina importada, bibelots, etc., escritorio, biblioteca, sillón, juego Rothschild, cuadro óleo firmado, araña y útiles, etc., el regio dormitorio importado, dosel, colchones, tellón, guardarropa roble, araña, dormitorio marquetería y aplicaciones bronce, colcha, guardarropa, araña, cuadros, mesita, varios muebles, etc., comedor, silla, juego Rothschild, araña, cuadros, loza, cristales, columna, macetas, carpeta felpa y varios adornos, muebles, etc., vestíbulo juguito, columna, maceta, percha, reloj, tintero, metalero, varios mueblecitos y otras cosas. Comisión 10 o|o. 1p

A. Martínez

*HOY HOY A LA 1 EN PUN*to y días subsiguientes hasta su terminación. Zapatería, Belgrano 1647, remataré por cuenta de acreedores y a retirar en el día 2.000 pares de calzado para hombre, señora y niños, instalaciones todo, a quemar por cualquier precio. Se alquila el local. Más datos, Alsina 1473. U. T. 7097 Libertad. 1p

Francisco Bartolomé

FABRICA DE CARROS, LAS Heras número 4033.
EL DOMINGO 8 de abril a la 1.30 p. m. remataré todas las existencias consistentes en maquinaria, herramientas, hierros, ruedas, enllantadora, bancos, torno, chatas, galpón, trasmisiones, motor, sierra, garlopa, etc., etc. Comisión 10 o|o. Más datos a mi escritorio, Maipú 286. a7

Arnaldo K. Sisman

HOY a las 2 y 8.

EXTRA JUDICIAL

GRAN ZAPATERIA

SAN JUAN 3399

Surtido completo en calzados para hombres, señoras y niñas.
MAQUINARIAS, etc.

Adolfo Giunta

*HOY — ALMACEN DE CO*mestibles y bebidas remataré calle México 2002 a la 1.30 p. m. por cuenta y orden de su dueño liquidaré las existencias de este negocio: yerba varias marcas, conservas extranjeras y del país, sardinas, atún, jabón, aceites, porotos, trapos piso y otros, 1.000 botellas de licores finos extranjeros y del país. Muebles, armazones de comestibles y bebidas, mostradores, fiambrera, fideera 20 cajones, heladera, balanza dos platos, mesas, sillas, bancos y muchos otros que estarán a la vista. 1p

*OTRO ALMACEN DE CO*mestibles y bebidas, remataré
EL DOMINGO 8 a la 1.30 p. m. calle Alberti 1055, por cuenta de su dueño. Comestibles, armazones, mostrador, fideeras, 4 depósitos para aceite, máquina para café, 8 litros, balanza fantasía, panera, banco de carpintero y muchos otros artículos que estarán a la vista. Mañana detalles. Más datos a mi oficina, Alberti 1059. U. T. 3659 Mitre. 1p

Furst Zapiola y Cía.

LAS CHACRAS QUE rodean la ciudad de Santiago del Estero, a 25 cuadras de la estación Santiago, F. C. C. C., a 25 cuadras del centro de la ciudad lindando con el ensanche de ésta y sobre el importante canal de riego a Villa San Martín. El rico campo de Soturano, compuesto de 12.223 hectáreas, se ha dividido en 33 chacras de 33 a 606 hectáreas y está rodeado de grandes alfalfares y viñedos. Nunca ha salido campo alguno que presente mayores perspectivas para el comprador, tales como: la ubicación y calidad de la tierra ofrecida con agua riquísima, el precio ínfimo de su base y las facilidades que se dan para el pago, sin interés. Venta extrajudicial, con base real de 8 pesos la hectárea (¡donde se ha vendido a 80 pesos!) Tercera parte al contado y el resto a 1, 2, 3 y 4 años de plazo, sin interés. Estas chacras (según su superficie) pueden comprarse desde 88 pesos a 1.333 pesos al contado y el resto en 4 cuotas anuales!
EL JUEVES 12 de abril a las 3, en nuestra casa, Reconquista 434, donde pueden solicitarse planos detallados. Mensura judicial aprobada y títulos perfectos. Para visitarlas soliciten una tarjeta para el administrador del campo, donde podrán los interesados hospedarse gratuitamente — Furst Zapiola y Cía., Reconquista 434. a1

CAMPO EN SUIPACHA — A 2 1|2 horas del Once y a 9 cuadras de la estación Suipacha, F. C. O., con frente a la vía y a 3 calles, excelente fracción de campo de 94 hectáreas, con agua riquísima y apto para cualquier aplicación. Tiene una casa casi nueva de material, con 3 habitaciones, vestíbulo, cocina, etc., y un galpón de material con altillo y techo de hierro de 6 metros por 18, con piso de ladrillo. Alambrado de 6 hilos e interiores, bebederos, etc. Libre de contrato. Base real pesos 27.000, con cédulas acordadas, o a plazos. Visítese.
EL JUEVES 12 de abril a las 3, en nuestra casa, Reconquista 434. donde pueden solicitarse planos y datos.—Furst Zapiola y Cía. a4

*JUDICIAL — 2.500 HECTA*reas en Río Negro, a 35 kilómetros de la estación General Roca y Río Negro. Base retasada 3 pesos la hectárea. Juez doctor Casabal, secretaría González del Solar, expediente número 8761.
EL JUEVES 12 de abril a las 3 en Reconquista 434, donde pueden solicitarse planos.—Furst Zapiola y Cía. a4

Héctor V. Trabucco

DORREGO 1325, ENTRE Aguirre y Loyola. Buena casa, sala negocio, cierre metálico, frente piedra, zaguán, mayólica, cancel, comedor, tres habitaciones, baño completo revestido, cocina y demás servicios. Afirmado pago, cloacas, luz eléctrica, galería, etc. Sólida construcción en cal, tirantería de hierro, carpintería cedro. Superficie 280 v. c. Base, pesos 9.000, mitad a plazos. Venta resuelta. Ad corpus.
EL DOMINGO 8 de abril, a las 4 p. m., en la misma, tranvías 94, 95, 96, 97 y 87 a una cuadra. Seña y comisión de práctica. Más informes a mis oficinas, Lavalle 1824. U. T. 3201, Libertad y C. T. 32 Central. 1p

*BASE, 4.000 CEDULAS, DO*rrego 1470 al 74. Sobre Rivera, sala, tres piezas, baño, cocina, etc. Construcción antigua, pero buena, terreno 10 por 50 varas. Adoquinado pago, cloacas, luz eléctrica. Sumamente apta la propiedad para instalar industria. Tranvías 94, 95, /96, 97 y 87 y otros en la esquina.
EL DOMINGO 8 de abril, a las 4.30 p. m. en la misma. Seña y comisión de práctica. Más informes a mis oficinas, Lavalle 1824. U. T. 3201 Libertad. C. T. 32 Central. 1p

*BUENA ESQUINA AL NOR*te. Vera 399 y Aráoz 419 gran salón de negocio, dos vidrieras e instalaciones, sótano, dos amplios dormitorios, zaguán, cocina, adoquinado pago, ambas calles, cloacas, luz eléctrica. Superficie 230 v. c. Ubicación especial para negocio o renta. Barrio próspero, una cuadra de Canning y Triunvirato, tranvías 12, 13, 97 y Lacroze. Venta decidida. Ad corpus. Base pesos 8.500.
EL DOMINGO 8 de abril a las 5 p. m., en la misma. Seña y comisión de práctica. Más informes a mi escritorio, Lavalle 1824. U. T. 3201 Libertad y C. T. 32, Central.—H. V. Trabucco. 1p

Domingo Marotta

*JUDICIAL. SIN BASE. CA*sa en el gran bulevar Boedo No. 1641, compuesta de 2 habitaciones de material y 3 id con frente madera, w. c., agua corriente, piso tea, puertas de cedro y pino, frente preparado para edificio. Mide 8 m. 66 c. de frente al Este; 17 m. 32 c. de fondo, lo que arroja una superficie de 149 m. 99 c.
EL DOMINGO 15 de abril a las 3 p. m. Por orden del señor juez de lo civil Dr. Pedro V. Meléndez, secretaría Cúneo, en el juicio sucesorio de doña Josefa Fortunato. Seña 8 o|o a cuenta de precio. Comisión 2 o|o. Datos, Palacio de Justicia 5o. piso, secretaría la que se menciona o en mis oficinas, Rioja 1980 U. T. 2008 Mitre. v15

N. Rocca Gómez

*JUDICIAL — POR MANDA*to del señor juez doctor Klappenbach, se hace saber por quince días que el martillero Nicolás Rocca Gómez, venderá en remate público, sobre la misma, el 15 de abril, a la 1 p. m. la mitad proindivisa de una chacra situada en San Vicente, compuesta de 21 hect., 16 áreas, 33 cent. Base $ 3.528.82. Linda al N., con Anacleto Pousanti, al Sur y O. Pedro Valdez, al E. chacras municipales; juicio Ramón Mazzini, c. Juan Carlos Anido, que tramita por la secretaría José E. Cirio. A cuenta de precio: 8 o|o. Comisión 2 o|o.—Buenos Aires, marzo 24 de 1917.—José E. Cirio, secretario. v15

Arturo Barros

*960 HECTAREAS DE CHA*cras en Atalíva Roca, Pampa Central, sección III, fracción A, lote 12. Entre las estaciones Naicó y Quehué, con cédulas K. Por liquidación. Son 10 suertes de chacra. Nos. 51 al 56 y 65, 67, 69 y 70 de la colonia con superficie total de 960 hectáreas, cuya venta se efectúa en block. Campo apto para agricultura y alfalfa y de excelentes condiciones para ganadería, con agua buena a poca profundidad en casi toda su extensión. Dista 1 kilómetro del pueblo Atalíva Roca y 10 de la línea del F. C. P. y está situado en el riñón de una de las zonas más ricas de la Pampa, por la fertilidad de sus tierras, por las facilidades de comunicación con los mercados de Bahía Blanca y Buenos Aires y porque a su producción agrícola y ganadera se agrega hoy la explotación de su riqueza leñera, siendo un hecho probado recientemente que los alfalfares de esa región han resistido vigorosamente como en muy pocas partes, los efectos de la extraordinaria sequía de 1916. Hay población principal en buen estado, pozo, corral y rancho para peones. Para revisar el campo, los interesados deben dirigirse a don Humberto Oriente o al hotel Comercio en Quehué, quien lo ocupa sin contrato. De la capital hay trenes los martes, jueves y sábado a las 9 p. m. Base, 35 $ por hectárea. El comprador tomará a su cargo un préstamo de 18.000 cédulas K. del Banco Hipotecario Nacional a estilo de plaza, es decir, al tipo del día de la escrituración y con deducción de lo amortizado que es a favor del vendedor. Pidan planos.
EL MIERCOLES 11 de abril, a las 3 p. m., en mi hall de ventas, Reconquista 331. Seña, 8 o|o. Comisión, 2 o|o.—Arturo Barros. a1

*LA ALIANZA EN CIPOLLE*ti, Río Negro. Establecimiento modelo, con riego abundante, mejoras de importancia y en condiciones de producir frutos, viñas, hortalizas y alfalfa. Ocupa una superficie de 1.262 hectáreas, 15 áreas y 32 centiáreas en dos fracciones, situadas en la sección 26, fración A. Una forma parte de los lotes 13, 14, 17, 18, 19, 28, 24 del plano general y la otra como parte del lote 3. El campo está cruzado por dos canales de irrigación y tiene dentro de él la estación Ferri, del F. C. S. Existe buena población principal con amplias dependencias, viveros, viñas, bodegas, frutales y alfalfares, alambrados exteriores y más de 40 subdivisiones interiores, todas con materiales de primer orden. Linda al N. con el doctor Dolleris; al E. con el doctor Fresco, Contreras y Larosas y doctor Benjamín Díaz; al S., con el doctor Eckel, José Delfino, Augusto G. Mengelle y M. Faré y al O., con el Río Neuquén. Base retasada, 675.000 pesos.

EDICTO JUDICIAL

Por disposición del señor juez de comercio de la capital doctor Juan B. Estrada, secretaría del autorizante, se hace saber que en el expediente número 13041 ha sido nombrado el martillero don [illegible] para que venda en [illegible] el establecimiento La Alianza situado en el territorio de Río Negro, con superficie de 1.262 hectáreas, 15 áreas 32 centiáreas, fijándose como base la suma de 675.000 pesos m|n. o sea con [illegible] por ciento sobre la base [illegible] Aires, marzo 15 de 1917.—[illegible] rio.
EL MIERCOLES 11 de abril, a las 3 p. m. en mi hall de ventas. Títulos perfectos. Seña, 8 o|o. Comisión, 2 o|o. Informes, Reconquista 331.—Arturo Barros. a3

VIAMONTE 945, 49 Y 51 — Liquidación extrajudicial. Edificio moderno, central y de alta renta. Consta de planta baja con dos locales para negocios y de 5 pisos altos con dos departamentos de 3 habitaciones, baño, cocina y pieza de servicio en cada uno. La casa está totalmente alquilada y produce 1.390 pesos mensuales a los precios de hoy. Su construcción es sólida, nueva, con ascensor, excelente carpintería, mosaicos extranjeros, decoración, escalera de mármol y demás pormenores de los edificios de esta especie. Los interesados deben dirigirse al portero para visitar alguno de los departamentos, todos son iguales. El terreno mide 13.54 varas de frente por 47 de fondo. Es difícil encontrar en paraje tan central una propiedad que reúna condiciones tan favorables para obtener renta alta. Base pesos 90.000.
EL MIERCOLES 11 de abril a las 3 p. m., en mi hall de ventas, Reconquista 331. Seña 8 o|o. Comisión 2 o|o.—Arturo Barros. a5